



# แผนพัฒนาท้องถิ่น (พ.ศ. 2566 - 2570) แก้ไข ครั้งที่ 1 / 2566



องค์การบริหารส่วนตำบลวังประจัน  
อำเภอควนโดน จังหวัดอุดร



ประกาศองค์การบริหารส่วนตำบลวังประจัน  
เรื่อง ประกาศแก้ไขแผนพัฒนาท้องถิ่น (พ.ศ.๒๕๖๖-๒๕๗๐) ครั้งที่ ๑/๒๕๖๖  
ขององค์การบริหารส่วนตำบลวังประจัน

.....

ด้วยองค์การบริหารส่วนตำบลวังประจัน ได้ขออนุมัติแก้ไขแผนพัฒนาท้องถิ่น (พ.ศ. ๒๕๖๖ - ๒๕๗๐) ครั้งที่ ๑/๒๕๖๖ ตามระเบียบกระทรวงมหาดไทยว่าด้วยการจัดทำแผนพัฒนาขององค์กรปกครองส่วนท้องถิ่น พ.ศ. ๒๕๔๘ แก้ไขเพิ่มเติมถึง (ฉบับที่ ๓) พ.ศ. ๒๕๖๑ หมวด ๔ ข้อ ๒๑ การแก้ไขแผนพัฒนาท้องถิ่นเป็นอำนาจของผู้บริหารท้องถิ่นโดยขอแก้ไขแผนพัฒนาท้องถิ่น (พ.ศ. ๒๕๖๖ - ๒๕๗๐) ในส่วนที่ ๒ ยุทธศาสตร์การพัฒนาขององค์กรปกครองส่วนท้องถิ่น และส่วนที่ ๓ การนำแผนพัฒนาท้องถิ่นไปสู่การปฏิบัติ เพื่อให้แผนพัฒนาท้องถิ่นเกิดความสอดคล้องและเชื่อมโยงกับแผนพัฒนาเศรษฐกิจและสังคมแห่งชาติฉบับที่ ๑๓ (พ.ศ. ๒๕๖๖ -๒๕๗๐)

อาศัยอำนาจตามความในระเบียบกระทรวงมหาดไทยว่าด้วยการจัดทำแผนพัฒนาขององค์กรปกครองส่วนท้องถิ่น พ.ศ. ๒๕๔๘ แก้ไขเพิ่มเติมถึง (ฉบับที่ ๓) พ.ศ.๒๕๖๑ ข้อ ๒๑ และข้อ ๒๔ ให้ผู้บริหารท้องถิ่นประกาศใช้แผนพัฒนาท้องถิ่นที่อนุมัติแล้ว และนำไปปฏิบัติรวมทั้งแจ้งสภาท้องถิ่น คณะกรรมการบริหารงานจังหวัดแบบบูรณาการ องค์การบริหารส่วนจังหวัด อำเภอ หน่วยงานที่เกี่ยวข้อง และประกาศให้ประชาชนในท้องถิ่นทราบโดยทั่วกันภายในสิบห้าวันนับแต่วันที่ประกาศใช้และปิดประกาศโดยเปิดเผยไม่น้อยกว่าสามสิบวัน ดังนั้นจึงขอประกาศแก้ไขแผนพัฒนาท้องถิ่น (พ.ศ.๒๕๖๖- ๒๕๗๐) ขององค์การบริหารส่วนตำบลวังประจัน รายละเอียดตามเอกสารแนบท้ายประกาศฉบับนี้

จึงประกาศมาให้ทราบโดยทั่วกัน

ประกาศ ณ วันที่ ๒๐ กุมภาพันธ์ ๒๕๖๖

(นายสมัมมัตสุกรี แหมถิ่น)  
นายกองค์การบริหารส่วนตำบลวังประจัน

## หลักการและเหตุผล

องค์การบริหารส่วนตำบลวังประจัน ได้ทบทวนแผนพัฒนาท้องถิ่น (พ.ศ. 2566 - 2570) โดยประกาศใช้เมื่อวันที่ 30 กันยายน 2564 เพื่อใช้เป็นแนวทางในการจัดทำงบประมาณรายจ่ายประจำปี งบประมาณรายจ่ายเพิ่มเติม งบประมาณจากเงินสะสม ตลอดจนช่วงระยะเวลาของแผนพัฒนาท้องถิ่น กระทรวงมหาดไทยได้มีหนังสือ ที่ มท 0810.ร/ว6086 ลงวันที่ 19 สิงหาคม 2565 ชักข้อแนะทางปฏิบัติการใช้แผนพัฒนาท้องถิ่นขององค์กรปกครองส่วนท้องถิ่นเพื่อจัดทำบริการสาธารณะหรือกิจกรรมสาธารณะ ข้อ 3.9 กำหนดว่าเมื่อมีราชกิจจานุเบกษาประกาศใช้แผนพัฒนาเศรษฐกิจและสังคมแห่งชาติ ฉบับที่ 13 (พ.ศ. 2566 - 2570) ให้องค์กรปกครองส่วนท้องถิ่นนำมุดหมายในแผนพัฒนาเศรษฐกิจและสังคมแห่งชาติ ฉบับที่ 13 มาจัดทำรายละเอียดที่มีความสอดคล้องหรือเชื่อมโยงกับยุทธศาสตร์ชาติ 20 ปี แผนพัฒนาจังหวัด/กลุ่มจังหวัด/ภาค ยุทธศาสตร์การพัฒนาขององค์กรปกครองส่วนท้องถิ่นในเขตจังหวัด และยุทธศาสตร์องค์กรปกครองส่วนท้องถิ่น ในส่วนที่ 2 ยุทธศาสตร์ขององค์กรปกครองส่วนท้องถิ่น และส่วนที่ 3 การนำแผนพัฒนาท้องถิ่นไปสู่การปฏิบัติ โดยเป็นอำนาจของผู้บริหารท้องถิ่นในการดำเนินการ ทั้งนี้ให้ดำเนินการให้แล้วเสร็จภายใน 120 วัน นับแต่วันประกาศในราชกิจจานุเบกษา ซึ่งได้มีราชกิจจานุเบกษา ประกาศใช้แผนพัฒนาเศรษฐกิจและสังคมแห่งชาติ ฉบับที่ 13 (พ.ศ. 2566 - 2570) เมื่อวันที่ 1 พฤศจิกายน 2565 มีผลบังคับใช้ตั้งแต่วันที่ 1 ตุลาคม 2565 จนถึงวันที่ 30 กันยายน 2570

ดังนั้น องค์การบริหารส่วนตำบลวังประจัน จึงได้จัดทำแผนพัฒนาท้องถิ่น (พ.ศ. 2566 - 2570) แก้ไข ครั้งที่ 1 เพื่อให้รายละเอียดของแผนพัฒนาท้องถิ่นมีความสอดคล้องกับแผนพัฒนาเศรษฐกิจและสังคมแห่งชาติ ฉบับที่ 13 เพื่อนำไปสู่การกำหนดทิศทางการพัฒนาขององค์การบริหารส่วนตำบลวังประจัน ให้เกิดประสิทธิภาพสูงสุด และเกิดความเจริญก้าวหน้าอย่างยั่งยืนต่อไป

งานแผนและงบประมาณ  
องค์การบริหารส่วนตำบลวังประจัน

# สารบัญ

เรื่อง	หน้า
<b>ส่วนที่ 1 สภาพทั่วไปและข้อมูลพื้นฐาน</b>	
ด้านศักยภาพ	1-3
ด้านการเมือง/การปกครอง	4
ประชากรตำบลวังประจัน	4
สภาพทางสังคม	5-6
ระบบบริการพื้นฐาน	7
ระบบเศรษฐกิจ	8-23
ศาสนาประเพณี วัฒนธรรม	23-25
ทรัพยากรธรรมชาติ	25-26
อื่นๆ(ข้อมูลความจำเป็นพื้นฐาน (จปฐ.))	27-28
<b>ส่วนที่ 2 ยุทธศาสตร์การพัฒนาขององค์กรปกครองส่วนท้องถิ่น</b>	
☀ ความสัมพันธ์ระหว่างแผนพัฒนาระดับมหภาค	
◎ แผนยุทธศาสตร์ชาติ 20 ปี	23-32
◎ แผนพัฒนาเศรษฐกิจและสังคมแห่งชาติ ฉบับที่ 13	32-43
◎ แผนพัฒนาภาค/แผนพัฒนากลุ่มจังหวัด/แผนพัฒนาจังหวัด	
- แผนพัฒนาภาคใต้	44-48
- แผนพัฒนากลุ่มจังหวัด	49-66
- แผนพัฒนาจังหวัดสตูล	66-80
◎ ยุทธศาสตร์การพัฒนาขององค์กรปกครองส่วนท้องถิ่นจังหวัดสตูล	80-82
☀ ยุทธศาสตร์ขององค์กรปกครองส่วนท้องถิ่น	82-86
☀ การวิเคราะห์เพื่อการพัฒนา	87-92
☀ นโยบายการพัฒนาของผู้บริหารท้องถิ่น	93-97
<b>ส่วนที่ 3 การนำแผนพัฒนาท้องถิ่นไปสู่การปฏิบัติ</b>	
☀ ยุทธศาสตร์การพัฒนาท้องถิ่นและยุทธศาสตร์ระดับมหภาคเพื่อนำไปสู่การปฏิบัติ	98-100
☀ บัญชีสรุปโครงการพัฒนา (แบบ ผ.01)	101-103
☀ บัญชีสรุปโครงการพัฒนา (แบบ ผ.01/1)	104-106

## สารบัญ (ต่อ)

เรื่อง	หน้า
☸ รายละเอียดโครงการพัฒนา (แบบ ผ.02)	108-166
☸ รายละเอียดโครงการพัฒนา(โครงการจากแผนพัฒนาหมู่บ้าน) (แบบ ผ.02/1)	167-252
☸ รายละเอียดโครงการพัฒนา (โครงการที่เกินศักยภาพของ อปท) (แบบ ผ.02/2)	253-267
☸ บัญชีครุภัณฑ์ (แบบ ผ.03)	268-274
<b>ส่วนที่ 4 การนำแผนพัฒนาท้องถิ่นไปสู่การปฏิบัติ</b>	
การติดตามและประเมินผลยุทธศาสตร์	275-281
การติดตามและประเมินผลโครงการ	281-286
สรุปผลการพัฒนาท้องถิ่นในภาพรวม	287-290
ข้อเสนอแนะในการจัดทำแผนพัฒนาท้องถิ่นในอนาคต	291-294
ผลจากการพัฒนา	294-296
<b>ภาคผนวก</b>	

\*\*\*\*\*

### ส่วนที่ 1 สภาพทั่วไปและข้อมูลพื้นฐาน

#### 1. ด้านกายภาพ

##### 1.1 ที่ตั้งของหมู่บ้านหรือชุมชนหรือตำบล (แผนที่ประกอบ)

แผนที่ตำบล

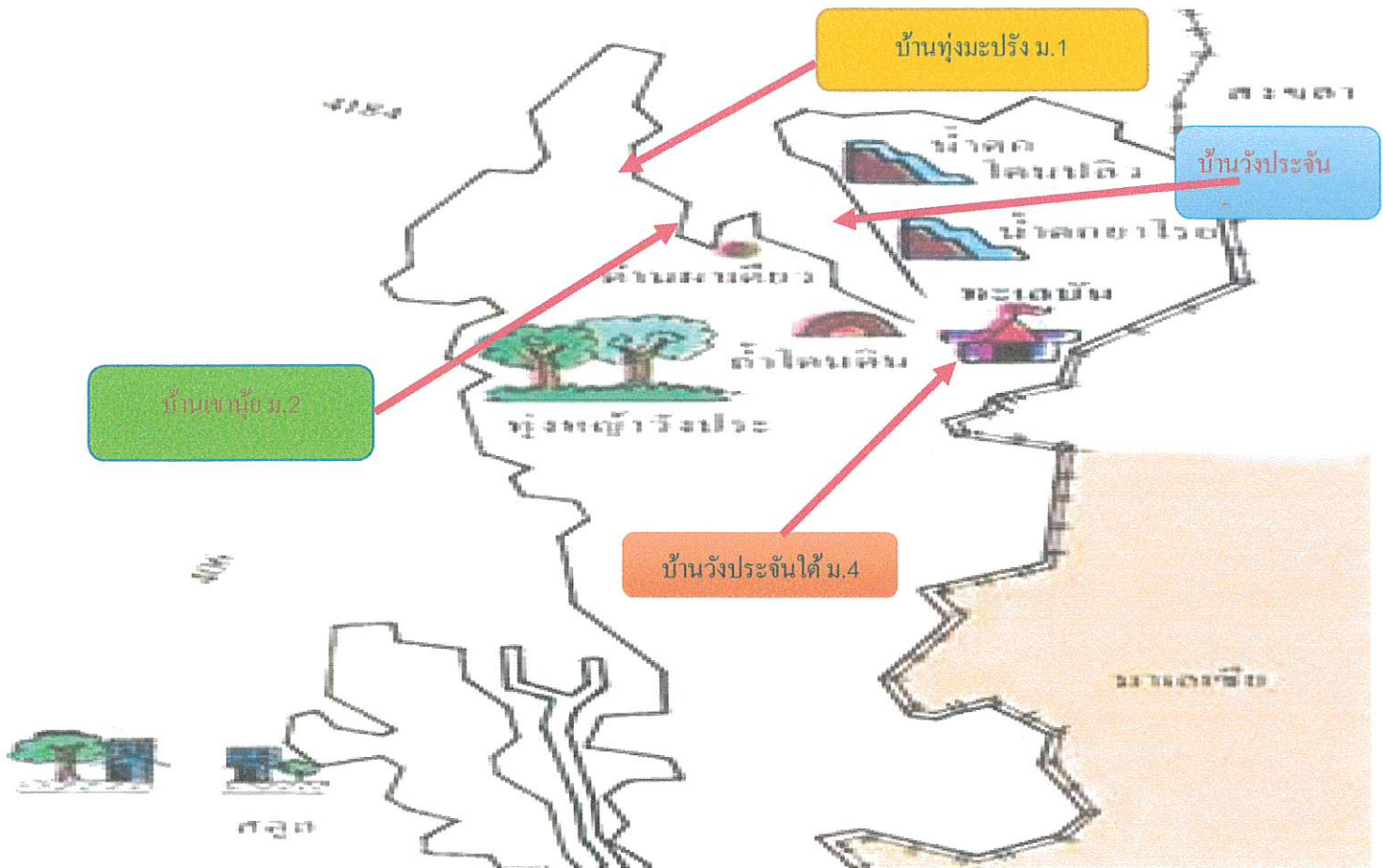

วังประจัน เดิมชื่อว่า “วังปลาจัน” เพิ่งมาเปลี่ยนชื่อเป็นบ้าน “วังประจัน” ในสมัยที่ นายศุภโยค พาณิชยวิทย์ เป็นผู้ว่าราชการจังหวัดสตูล (พ.ศ. 2515-2518) คำว่า “วัง” หมายถึง หุบเขาหรือแอ่งน้ำลึก “ปลาจัน” มาจากคำภาษายาวี หมายถึง กะปิ เนื่องจากมีก้อนหินลักษณะเหมือนก้อนกะปิเป็นจำนวนมาก อยู่ในลำคลองปัจจุบัน คือ คลองทุ่งน ส่วนที่เปลี่ยนชื่อเป็น วังประจันก็เนื่องจากตำบลนี้เป็นเขตแดนติดต่อกับมาเลเซีย และมีถนนเชื่อมติดต่อกับ บ้านวังเกลียน ของมาเลเซีย ตำบลนี้จึงเป็นเหมือนด่านประจันหน้ากับมาเลเซีย ราษฎรในตำบลนี้จึงเหมือนกับมาเลเซีย ด้านแรก ราษฎรในตำบลวังประจันบางส่วนอพยพมาจากประเทศมาเลเซีย และตำบลควนสตอ ตำบลควนโดน เพื่อเข้าไปประกอบอาชีพเกษตรกรรม เห็นว่าเป็นพื้นที่ที่เหมาะสม มีความอุดมสมบูรณ์ ในการทำสวนผลไม้ สวนยาง และการทำนา วังประจันเดิมเป็นหมู่บ้านหนึ่งในเขตตำบลควนสตอ ต่อมาได้แยกการปกครองจากตำบลควนสตอ เป็นตำบลวังประจัน เมื่อวันที่ 15 กันยายน 2535 แบ่งการปกครองออกเป็น 4 หมู่บ้าน มีนายสมัย ละใบแด เป็นกำนันคนแรก ความ เป็นมาของแต่ละหมู่บ้าน มีดังนี้

#### **หมู่ที่ 1 บ้านทุ่งมะปริง**

ทุ่งมะปริง มีทุ่งเล็ก ๆ อยู่ในหมู่บ้านเนื้อที่ประมาณ 1 งาน กลางทุ่งเล่ากันว่า มีบ่อน้ำคล้ายปลัก เนื้อที่ ประมาณ 55 เมตร เกิดขึ้นกลางทุ่ง มีผู้เห็นคล้ายสิงผุดขึ้นมาสภาพคล้ายคนอยู่ประมาณ 4 – 5 นาทีแล้วหายไป จากนั้น มีผู้คนไปเซนสังเวย ถือเป็นสิ่งศักดิ์สิทธิ์ มีการแสดงอาเพศ ใครไปสร้างกรรมไม่ดี หรือสิ่งสกปรกต่าง ๆ จะมีอาการปวด ท้อง จุกเสียด เป็นไข้ หากถูกอาถรรพ์นี้ ต้องไปบอกกล่าว ขออภัยแล้วอาการจะหาย ชาวบ้านเชื่อถือมาตลอดหลายสิบ ปี จนถึงบัดนี้ชาวบ้านเลิกเชื่อถือ และขณะนี้ปลักได้ตื่นเงินหมดแล้ว มะปริง มาจาก ชื่อโต๊ะปริง ซึ่งชาวบ้านทั่วไปนับถือ

#### **หมู่ที่ 2 บ้านเขาน้อย**

ได้แยกมาจากหมู่ที่ 3 บ้านวังประจัน มาเป็นหมู่ที่ 2 บ้านเขาน้อย เมื่อปี พ.ศ. 2532 เพื่อจะแบ่งแยกการ ปกครองให้ดีขึ้นมาจนถึงปัจจุบัน

#### **หมู่ที่ 3 บ้านวังประจัน**

หลังจากสงครามโลกครั้งที่ 1 ได้มีชาวมลายู หรือมาเลเซียในปัจจุบัน จากบ้านวังเกลียนรัฐเปอร์ลิส อพยพมา อยู่ที่บริเวณ บังทะเลบัน ต่อมาบริเวณนั้นแผ่นดินยุบตัวลง ก็เลยย้ายมาตั้งหมู่บ้านใหม่ที่บ้านวังประจัน ผู้ที่อพยพมานั้น มี 3 ตระกูล คือ ตระกูลละใบโคย เป็นตระกูลผู้พิ ตระกูลละใบแด เป็นตระกูลรอง ตระกูลละใบจิ เป็นตระกูลน้องเล็ก ทั้ง 3 ตระกูล เป็นผู้ก่อตั้งหมู่บ้านวังประจัน ส่วนตระกูลอื่น ๆ นั้น ได้เข้ามาหลังจากสงครามโลกครั้งที่ 2 แล้ว เดิมเป็น หมู่ที่ 11 ตำบลวังสตอ แยกมาเป็น ตำบลวังประจัน เมื่อปี พ.ศ. 2515 ปัจจุบันเป็นหมู่ที่ 3 ตำบลวังประจัน

#### **หมู่ที่ 4 บ้านวังประจันใต้**

บ้านวังประจันใต้ แยกจากบ้านวังประจัน ตำบลควนสตอ เป็นหมู่ที่ 12 และต่อมาได้แยกมาเป็นตำบลวัง ประจัน จากตำบลควนสตอ ปี พ.ศ. 2532 ได้แยกเมื่อปี พ.ศ. 2532 และได้แยกหมู่ที่ 3 บ้านวังประจันออกเป็น หมู่ที่ 4 บ้านวังประจันใต้ ตำบลวังประจัน

#### **ที่ตั้งของตำบล**

ตำบลวังประจัน ตั้งอยู่ที่หมู่ที่ 3 บ้านวังประจัน ตำบลวังประจัน อำเภอควนโดน จังหวัดสตูล ตั้งอยู่ ทางทิศตั้งอยู่ทางทิศตะวันออกเฉียงใต้ ของที่ว่าการอำเภอ ควนโดน การเดินทางตามถนนทางหลวงจังหวัดหมายเลข 4184 ระยะทางประมาณ 15 กิโลเมตร ระยะทางห่างจากจังหวัดสตูลประมาณ 38 กิโลเมตร

## เนื้อที่อาณาเขต

ตำบลวังประจัน มีพื้นที่ 100.5 ตร.กม. หรือ 62,812.50 ไร่อยู่ในเขตความรับผิดชอบขององค์การบริหารส่วนตำบลวังประจัน และมีอาณาเขตติดต่อกับพื้นที่ใกล้เคียงดังนี้

ทิศเหนือ	ติดต่อกับ	ตำบลทุ่งนุ้ย อำเภอควนกาหลง จังหวัดสตูล
ทิศตะวันออก	ติดต่อกับ	ตำบลทุ่งหมอ และตำบลป่าดงเบขาร์ อำเภอสะเดา จังหวัดสงขลา
ทิศใต้	ติดต่อกับ	รัฐเปอร์ลิส ประเทศมาเลเซียและตำบลเกตรี อำเภอเมือง จังหวัดสตูล
ทิศตะวันตก	ติดต่อกับ	ตำบลเกตรี อำเภอเมือง ตำบลควนสตอ และตำบลควนโดน อำเภอควนโดน จังหวัดสตูล

### 1.2 ลักษณะภูมิประเทศ

ตำบลวังประจัน มีสภาพพื้นที่เป็นที่ราบลุ่มเชิงเขา ล้อมรอบด้วยเทือกเขาต่าง ๆ ทางทิศตะวันตกมีเขาคันตัง ด้านทิศตะวันออกและทิศใต้ มีเทือกเขาสันกาลาศรีกัน เป็นพรมแดนไทย - มาเลเซีย เทือกเขาเหล่านี้เป็นต้นกำเนิดแหล่งน้ำสายต่าง ๆ มากมาย ที่ไหลลงมารวมกัน เพื่อหล่อเลี้ยงชีวิตรชาวจังหวัดควนโดนและอำเภอเมืองสตูล บริเวณนี้จะมีน้ำตกที่สวยงาม เช่น น้ำตกยาโรย น้ำตกโดนปลิว น้ำตกจิ้งหรีด เป็นต้น น้ำที่ไหลลงจากเทือกเขา มาเป็นลำคลองสายต่าง ๆ มีถึง 13 สาย อาทิ คลองมาเลาะ คลองตุโย๊ะ ที่บ้านทุ่งมะปริง คลองข้างตาย ที่บ้านเขาน้อย คลองปุย ที่บ้านวังประจัน คลองกลางบ้าน ที่บ้านวังประจันได้ และยังมีคลองสายยาวขนานไปกับถนนและภูเขาทางทิศตะวันตกของตำบล มีชื่อเรียกหลายชื่อ คือ คลองวังประ คลองทุ่งนุ้ย คลองเขียว คลองหัก ลำคลองทั้งหมดนี้ไหลไปรวมกับคลองวังไต่ะเสด คลองกาหมิง ทางตอนเหนือของบ้านทุ่งมะปริง เกิดเป็นลำคลองดูสน ณ จุดนี้ จากนั้นเป็นที่ราบสามารถปลูกข้าว เช่น ทุ่งนาวังสาย ทุ่งมะปริง ทุ่งนาวังประจัน และยังมีที่บริเวณเชิงเขา ที่ใช้ปลูกยางพารา และสวนผลไม้ เช่น ควนเจ๊ะหมื่น ควนข้างดิ่ง ส่วนพื้นที่อื่น ๆ ทางราชการได้ประกาศเป็นสวนป่า และเป็นเขตอุทยานแห่งชาติทะเลบัน เพื่ออนุรักษ์ทรัพยากรที่อยู่ในป่า ตลอดจนป่าไม้ที่อุดมสมบูรณ์ ไว้เป็นต้นน้ำต่อไป

### 1.3 ลักษณะภูมิอากาศ

มีลักษณะอากาศแบบร้อนชื้น ได้รับอิทธิพลจากมรสุมตะวันตกเฉียงใต้และมรสุมตะวันออกเฉียงเหนือ มีฝนตกชุก จากสภาพพื้นที่ที่เป็นหุบเขา มีป่าไม้ที่อุดมสมบูรณ์ ทำให้อากาศในตอนกลางวัน รู้สึกสดชื่น โดยเฉพาะในเขตอุทยานแห่งชาติทะเลบัน และน้ำตกต่าง ๆ

#### สภาพภูมิอากาศ แบ่งออกเป็น 2 ฤดู คือ

1. ฤดูร้อน มีตั้งแต่เดือนมกราคม ถึงเดือนเมษายน มีฝนตกบ้างเล็กน้อยจากอิทธิพลปลายมรสุมตะวันออกเฉียงเหนือ
2. ฤดูฝน เริ่มตั้งแต่เดือนพฤษภาคม ถึงเดือนธันวาคม เป็นช่วงที่มีฝนตกชุกจากอิทธิพลของลมมรสุมตะวันออกเฉียงใต้ (พ.ค. - ก.ย.) และลมมรสุมตะวันออกเฉียงเหนือ (ต.ค. - ธ.ค.)

### 1.4 ลักษณะของดิน

#### ลักษณะของดินในตำบลวังประจัน แบ่งออกเป็นลักษณะดังนี้

- ดินที่เหมาะสมในการปลูกยางพารา ในเขตชุ่มชื้นเป็นดินต้นที่มีการระบายน้ำดีถึงปานกลาง เนื้อดินเป็นดินร่วนเหนียวปนทราย ดินล่างเป็นดินเหนียวปนกรด
- ดินนาหรือดินที่เหมาะสมกับการทำนา พบในพื้นที่ราบเรียบ เนื้อดินเป็นดินร่วนปนทราย ดินล่างเป็นดินร่วนเหนียวปนทราย ดินร่วนปนดินเหนียว ถึงดินเหนียวจะมีการระบายน้ำเร็วความอุดมสมบูรณ์ของดินปานกลาง



- ดินภูเขา พบในสภาพพื้นที่ลาดชัน เช่น เนินเขาหรือเทือกเขา

## 2. ด้านการเมือง/การปกครอง

### 2.1 เขตการปกครอง

องค์การบริหารส่วนตำบลวังประจัน แบ่งเขตการปกครองออกเป็น 4 หมู่บ้าน โดยอยู่ในเขตองค์การบริหารส่วนตำบลวังประจันทั้งหมด ตามชื่อหมู่บ้านดังต่อไปนี้

หมู่ที่ 1 บ้านทุ่งมะปริง

หมู่ที่ 2 บ้านเขาน้อย

หมู่ที่ 3 บ้านวังประจัน

หมู่ที่ 4 บ้านวังประจันใต้

### 2.2 การเลือกตั้ง

- การเลือกตั้งผู้บริหารองค์การบริหารส่วนตำบลวังประจัน เมื่อวันที่ 4 พฤศจิกายน 2555 มีผู้ลงสมัครรับสิทธิ์เลือกตั้งเป็นนายกองค์การบริหารส่วนตำบลวังประจัน จำนวน 2 คน จำนวนผู้มีสิทธิ์เลือกตั้งทั้งสิ้น 1,665 คน มีผู้มาใช้สิทธิ์ 1,453 คน คิดเป็นร้อยละ 87.26

- การเลือกตั้งสมาชิกสภาองค์การบริหารส่วนตำบลวังประจัน เมื่อวันที่ 4 พฤศจิกายน 2555 มีผู้ลงสมัครรับสิทธิ์เลือกตั้งเป็นสมาชิกสภาองค์การบริหารส่วนตำบลวังประจัน จำนวน 23 คน จำนวนผู้มีสิทธิ์เลือกตั้งทั้งสิ้น 1,660 คน มีผู้มาใช้สิทธิ์ 1,450 คน คิดเป็นร้อยละ 87.34

**หมายเหตุ :** สำหรับหมู่ที่ 3 ปรากฏว่ามีการเลือกตั้งซ่อมครั้งที่ 2 ดังนี้

- การเลือกตั้งสมาชิกสภาองค์การบริหารส่วนตำบลวังประจัน ของหมู่ที่ 3 (เลือกตั้งซ่อม) มีขึ้นเมื่อวันที่ 6 ตุลาคม 2556 มีผู้ลงสมัครรับสิทธิ์เลือกตั้งเป็นสมาชิกสภาองค์การบริหารส่วนตำบลวังประจันของหมู่ที่ 3 จำนวน 2 คน จำนวนผู้มีสิทธิ์เลือกตั้งทั้งสิ้น 513 คน มีผู้มาใช้สิทธิ์ 458 คน คิดเป็นร้อยละ 89.27

## 3. ประชากร

### 3.1 ข้อมูลเกี่ยวกับจำนวนประชากร

ตำบลวังประจันมีประชากร จำนวน 3,189 คน แยกเป็น ชาย 1,588 คน หญิง 1,601 คน (แหล่งที่มา : ทะเบียนราษฎร์ อำเภอควนโดน เมื่อ 31 มกราคม 2566)

หมู่ที่	ชื่อหมู่บ้าน	พื้นที่ (ไร่)	จำนวน ครัวเรือน	ประชากร		รวม
				ชาย	หญิง	
1.	บ้านทุ่งมะปริง	14,375	210	374	394	768
2.	บ้านเขาน้อย	7,187.5	186	368	345	713
3.	บ้านวังประจัน	14,062.5	244	455	462	917
4.	บ้านวังประจันใต้	27,187.5	305	391	400	791
	<b>รวม</b>	<b>62,812.50</b>	<b>945</b>	<b>1,588</b>	<b>1,601</b>	<b>3,189</b>

## 3.2 ช่วงอายุและจำนวนประชากร

หมู่ที่	ชื่อหมู่บ้าน	อายุต่ำกว่า 18 ปี			อายุ 18-60 ปี			อายุมากกว่า 60 ปี		
		ชาย	หญิง	รวม	ชาย	หญิง	รวม	ชาย	หญิง	รวม
1.	บ้านทุ่งมะปราง	113	103	216	231	242	473	30	49	79
2.	บ้านเขาน้อย	111	101	212	213	206	419	44	38	82
3.	บ้านวังประจัน	137	138	275	286	285	571	32	39	71
4.	บ้านวังประจันใต้	129	140	269	229	227	456	33	33	66
<b>รวม</b>		490	482	972	959	960	1,919	139	159	298

## 4. สภาพทางสังคม

## 4.1 การศึกษา

พื้นที่ตำบลวังประจัน มีโรงเรียนในสังกัดสำนักงานเขตพื้นที่การศึกษาจังหวัดสตูล จำนวน 2 แห่ง ได้แก่

1. โรงเรียนบ้านทุ่งมะปราง ตั้งอยู่ หมู่ที่ 1 ตำบลวังประจัน อำเภอควนโดน จังหวัดสตูล
2. โรงเรียนบ้านวังประจัน ตั้งอยู่ หมู่ที่ 3 ตำบลวังประจัน อำเภอควนโดน จังหวัดสตูล

ตารางแสดงจำนวนนักเรียนแต่ละโรงเรียนในตำบลวังประจัน

หมู่ที่	ชื่อโรงเรียน	จำนวนนักเรียน			จำนวนครู(คน)
		ชาย(คน)	หญิง(คน)	รวม(คน)	
1	โรงเรียนบ้านทุ่งมะปราง				
	- อนุบาล1 - 2	9	15	24	2
	- ประถมศึกษา(ป.1 - ป.6)	32	46	78	6
	- มัธยมศึกษา(ม.1 - ม.3)	18	14	32	6
	<b>รวมทั้งสิ้น</b>	<b>59</b>	<b>75</b>	<b>134</b>	<b>14</b>
2	โรงเรียนบ้านวังประจัน				
	- อนุบาล 1 - 2	19	16	35	
	- ประถมศึกษา (ป.1 - ป.6)	52	46	98	12
	<b>รวมทั้งสิ้น</b>	<b>71</b>	<b>62</b>	<b>133</b>	

## 3. ศูนย์พัฒนาเด็กเล็กองค์การบริหารส่วนตำบลวังประจัน จำนวน 1 แห่ง

## ตารางแสดงจำนวนเด็กศูนย์พัฒนาเด็กเล็กตำบลวังประจัน

ชื่อศูนย์พัฒนาเด็กเล็ก	จำนวนนักเรียน			จำนวนครู(คน)
	ชาย(คน)	หญิง(คน)	รวม(คน)	
ศูนย์พัฒนาเด็กเล็กตำบลวังประจัน	48	34	82	7

4. โรงเรียนสอนครุสัมพันธ์ประจำมัสยิด จำนวน 4 แห่ง

5. การศึกษานอกโรงเรียน จำนวน 1 แห่ง

## 4.2 สาธารณสุข

ในเขตองค์การบริหารส่วนตำบลวังประจัน มีโรงพยาบาลส่งเสริมสุขภาพ จำนวน 1 แห่งและมีสถานบริการสาธารณสุขด้านการสาธารณสุขมูลฐานประจำหมู่บ้าน

- โรงพยาบาลส่งเสริมสุขภาพตำบลวังประจัน โดยกระทรวงสาธารณสุข ตั้งอยู่ หมู่ที่ 3 บ้านวังประจัน ตำบลวังประจัน อำเภอควนโดน จังหวัดสตูล มีบุคลากรทั้งสิ้น 7 คน

- ศูนย์สาธารณสุขมูลฐานชุมชนประจำหมู่บ้าน โดยชุมชนเพื่อชุมชน จำนวน 4 แห่ง

- อาสาสมัครสาธารณสุข (อสม.) จำนวน 59 คน

## 4.3 อาชญากรรม

องค์การบริหารส่วนตำบลวังประจัน มีหน่วยรักษาความปลอดภัยในพื้นที่หลายหน่วยด้วยกัน จึงทำให้การก่อเหตุอาชญากรรมในพื้นที่มีค่อนข้างน้อย ได้แก่

- ป้อมยาม อปพร. จำนวน 1 แห่ง

- ป้อมยามตำรวจชุมชนประจำตำบล จำนวน 1 แห่ง

- จุดตรวจชุดรักษาความปลอดภัยประจำหมู่บ้าน (ชรบ.) จำนวน 4 แห่ง

- หน่วย อพป.

- ศูนย์อาสาสมัครป้องกันภัยฝ่ายพลเรือน

องค์การบริหารส่วนตำบลวังประจัน เป็นตำบลที่ติดต่อกับเขตชายแดนประเทศมาเลเซีย หมู่บ้านในเขตขององค์การบริหารส่วนตำบลวังประจันจัดเป็นหมู่บ้าน อพป. และ ปชต.

## 4.4 ยาเสพติด

องค์การบริหารส่วนตำบลวังประจัน มีส่วนราชการในสังกัด ได้แก่ กองสาธารณสุขและสิ่งแวดล้อม คอยทำหน้าที่เป็นผู้ประสานงานเกี่ยวกับระบบการป้องกันและแก้ไขปัญหาเสพติดในพื้นที่ การบำบัดป้องกันยาเสพติด การจัดฝึกอบรมส่งเสริมอาชีพแก่ผู้ผ่านการบำบัด การจัดกิจกรรมป้องกันยาเสพติด โดยทำการประสานกับหน่วยงานราชการอื่น ได้แก่ ศูนย์บำบัดสารเสพติดโรงพยาบาลควนโดน ศูนย์ปฏิบัติการต่อสู้ยาเสพติดอำเภอควนโดน (ศ.ตส.อ.ควนโดน) การแพร่ระบาดของยาเสพติดในพื้นที่จึงมีน้อย

## 4.5 การสังคมสงเคราะห์

องค์การบริหารส่วนตำบลวังประจัน มีส่วนราชการในสังกัด ได้แก่ กองสวัสดิการสังคม มีหน้าที่รับผิดชอบ งานสังคมสงเคราะห์ ผู้สูงอายุ ผู้พิการ ผู้ป่วยเอดส์ ผู้ด้อยโอกาส เด็กและเยาวชน สตรี โดยในแต่ละปีงบประมาณนั้น ทางองค์การบริหารส่วนตำบลวังประจัน ได้ดำเนินการจัดโครงการ/กิจกรรมต่างๆ เพื่อเป็นการ

ส่งเสริม สนับสนุนและยกระดับคุณภาพชีวิตของผู้สูงอายุ ผู้พิการ เด็ก เยาวชน สตรี ตลอดจนผู้ด้อยโอกาสตามโอกาส และช่วงเวลาที่เหมาะสมต่างๆ เพื่อให้กลุ่มเป้าหมายดังกล่าว มีคุณภาพชีวิตที่ดีขึ้น ไม่ว่าจะเป็นการส่งเสริมอาชีพให้กับ บุคคลเหล่านี้ โดยร่วมกับชมรมผู้สูงอายุ ชมรมคนพิการ โรงพยาบาลส่งเสริมสุขภาพประจำตำบล(รพ.สต.) อสม.ในแต่ ละหมู่บ้าน ออกเยี่ยมเยียนและให้คำปรึกษาเกี่ยวกับการปฏิบัติตน เช่น การรับประทานอาหาร การออกกำลังกาย การ ทานยา การดูแลตัวเองกรณีเป็นผู้ป่วยติดเตียง ฯลฯ และจัดโครงการให้ความรู้ในเรื่องต่างๆ ตลอดจนกิจกรรมส่งเสริม สวัสดิการต่างๆ ที่พึงได้รับจากรัฐบาล เช่น การได้รับเบี้ยยังชีพผู้สูงอายุ เบี้ยยังชีพคนพิการ เงินสงเคราะห์ผู้ป่วยเอดส์

## 5. ระบบบริการพื้นฐาน

### 5.1 การคมนาคมขนส่ง

#### ทางบก

การเดินทาง องค์การบริหารส่วนตำบลวังประจัน มีถนนทางหลวงจังหวัดหมายเลข 4184 หรือสาย ความสตอ - วังประจัน ความยาว 22 กิโลเมตร แยกจากทางหลวงแผ่นดินหลายเลข 406 ที่สามแยกความสตอ ซึ่งเป็น เส้นทางสายหลักผ่านตำบลวังประจัน

องค์การบริหารส่วนตำบลวังประจัน มีการคมนาคม ติดต่อระหว่างอำเภอและประเทศมาเลเซีย โดย ทางบก ซึ่งมีถนนหลายสายด้วยกัน

### 5.2 การไฟฟ้า

การบริการด้านกระแสไฟฟ้าในเขตตำบลวังประจัน อยู่ในความรับผิดชอบของการไฟฟ้าอำเภอควน กากหลง สามารถให้บริการได้ครอบคลุมทั่วเขตตำบลวังประจัน และภายในเขตองค์การบริหารส่วนตำบล มีไฟฟ้าเข้าถึง ทุกหมู่บ้าน และประชาชนมีไฟฟ้าใช้ ทุกครัวเรือ

### 5.3 การประปา

ระบบประปาในตำบลวังประจัน เป็นประปาภูเขา สร้างโดย กรมชลประทาน จำนวน 4 แห่ง ดังนี้

1. ฝ่ายเก็บน้ำวังโต๊ะเสด ให้บริการครอบคลุมจำนวน 2 หมู่บ้าน ของตำบลควนโดน
- 2.. ฝ่ายเก็บน้ำบ้านทุ่งมะปริง ให้บริการครอบคลุมจำนวน 1 หมู่บ้านของตำบลวังประจัน และ จำนวน 10 หมู่บ้านของตำบลควนสตอ และโรงเรียนจุฬารามณ์ราชวิทยาลัยสตูล
- 3.. ฝ่ายเก็บน้ำห้วยตำปุย ให้บริการครอบคลุม จำนวน 2 หมู่บ้าน ของตำบลวังประจัน
- 4.. ฝ่ายเก็บน้ำห้วยจิ้งหรีด ให้บริการครอบคลุม จำนวน 2 หมู่บ้าน ของตำบลวังประจัน

### 5.4 โทรศัพท์

- การสื่อสารในตำบลมีโทรศัพท์สาธารณะ จำนวน - แห่ง

ระบบการสื่อสารโดยโทรศัพท์สาธารณะภายในเขตตำบลวังประจันนั้น ในปัจจุบันพบว่าได้ถูกยกเลิกไป แล้ว ซึ่งในปัจจุบันพบว่าประชาชนส่วนใหญ่หันมาใช้โทรศัพท์เคลื่อนที่ (มือถือ) กันหมดแล้ว เพราะการสื่อสารผ่าน ระบบโทรศัพท์เคลื่อนที่นั้น มีความสะดวกและรวดเร็วมากกว่า ประชาชนจึงหันมาใช้โทรศัพท์เคลื่อนที่(มือถือ) กันหมด

### 5.5 ไปรษณีย์หรือการสื่อสารหรือการขนส่ง และวัสดุ ครุภัณฑ์

การสื่อสารหรือการจัดส่งและวัสดุ ครุภัณฑ์ ภายในเขตตำบลวังประจันนั้น พบว่าประชาชนได้รับการ บริการจัดส่งเอกสาร วัสดุ ครุภัณฑ์ จากหน่วยงานไปรษณีย์ของอำเภอควนโดน โดยบุรุษไปรษณีย์จัดส่งเอกสารทั่วถึงทุก ครัวเรือน ทำให้ประชาชนได้รับการบริการอย่างสะดวกและรวดเร็ว

## 6. ระบบเศรษฐกิจ

### 6.1 การเกษตร

ตำบลวังประจัน มีสภาพดินที่เหมาะสมแก่การทำเกษตรเกือบ 90 % ของเนื้อที่ทั้งหมด และโดยส่วนมากครัวเรือนของตำบลวังประจัน จะเป็นครัวเรือนเกษตรกรรมเสียส่วนมาก พืชเศรษฐกิจที่สำคัญของตำบลวังประจัน อันดับ 1 ได้แก่ ยางพารา มีเนื้อที่ปลูก 10,683 ไร่ รองลงมาได้แก่ ปาล์มน้ำมัน เนื้อที่ปลูก 498 ไร่

#### ประเภทพืชเศรษฐกิจ

- ยางพารา
- ปาล์มน้ำมัน

#### ประเภทพืชไม้ผล

- ทุเรียน มังคุด เงาะ ลองกอง กระท้อน กล้วยน้ำว้า กล้วยหอม จำปาตะ สละ มะพร้าวแก่ มะพร้าวอ่อน สะตอ กาแฟ สับปะรด

#### ประเภทพืชผัก

- ข้าวโพดหวาน แตงกวา ถั่วฝักยาว ตะไคร้

#### ประเภทพืชไร่

- อ้อย

ข้อมูลด้านการเกษตร (แหล่งที่มา : เกษตรอำเภอกวนโดน พ.ศ. 2562)

ตารางที่.....1..... ข้อมูลการปลูกยางพารา

หมู่ ที่	ชื่อบ้าน	จำนวนครัวเรือน	เนื้อที่ขึ้นต้น (ไร่)	เนื้อที่ให้ผล (ไร่)	ผลผลิต (ตัน)	ผลผลิตเฉลี่ย (กก./ไร่)	ราคาเฉลี่ย (บาท/กก.)
1	บ้านทุ่งมะปริง	351	5,342.00	4,880.00	1,317.60	270.00	35.00
2	บ้านเขาขุ่ย	214	2,136.00	2,091.00	564.57	270.00	35.00
3	บ้านวังประจัน	155	1,816.00	1,594.00	430.38	270.00	35.00
4	บ้านวังประจันใต้	171	1,389.00	1,394.00	376.38	270.00	35.00
รวม		891	10,683.00	9,959.00	2,688.93	270.00	35.00

ตารางที่.....2..... ข้อมูลการปลูกปาล์มน้ำมัน

หมู่ ที่	ชื่อบ้าน	จำนวนครัวเรือน	เนื้อที่ขึ้นต้น (ไร่)	เนื้อที่ให้ผล (ไร่)	ผลผลิต (ตัน)	ผลผลิตเฉลี่ย (กก./ไร่)	ราคาเฉลี่ย (บาท/กก.)
1	บ้านทุ่งมะปริง	19	125	35.00	77.00	2,200.00	2.50
2	บ้านเขาขุ่ย	18	118	58.00	127.60	2,200.00	2.50
3	บ้านวังประจัน	17	111	60.00	132.00	2,200.00	2.50
4	บ้านวังประจันใต้	22	144	69.00	151.80	2,200.00	2.50
รวม		76	498.00	222.00	488.40	2,200.00	2.50

ตารางที่.....3..... ข้อมูลการปลูกข้าวเหนียว

หมู่ ที่	ชื่อบ้าน	จำนวนครัวเรือน	เนื้อที่ขึ้นต้น (ไร่)	เนื้อที่ให้ผล (ไร่)	ผลผลิต (ตัน)	ผลผลิตเฉลี่ย (กก./ไร่)	ราคาเฉลี่ย (บาท/กก.)
1	บ้านทุ่งมะปราง	0	0	0	0	0	0
2	บ้านเขาห้วย	0	0	0	0	0	0
3	บ้านวังประจัน	0	0	0	0	0	0
4	บ้านวังประจันใต้	0	0	0	0	0	0
รวม		0	0	0	0	0	0

ตารางที่...4..... ข้อมูลการปลูกทุเรียน

หมู่ ที่	ชื่อบ้าน	จำนวนครัวเรือน	เนื้อที่ขึ้นต้น (ไร่)	เนื้อที่ให้ผล (ไร่)	ผลผลิต (ตัน)	ผลผลิตเฉลี่ย (กก./ไร่)	ราคาเฉลี่ย (บาท/กก.)
1	บ้านทุ่งมะปราง	82	112.00	99.00	64.35	650.00	60.00
2	บ้านเขาห้วย	68	82.00	71.00	46.15	650.00	60.00
3	บ้านวังประจัน	75	95.00	68.00	44.20	650.00	60.00
4	บ้านวังประจันใต้	73	91.00	82.00	53.30	650.00	60.00
รวม		298	380.00	320.00	208.00	650.00	60.00

ตารางที่.....5..... ข้อมูลการปลูกมังคุด

หมู่ ที่	ชื่อบ้าน	จำนวนครัวเรือน	เนื้อที่ขึ้นต้น (ไร่)	เนื้อที่ให้ผล (ไร่)	ผลผลิต (ตัน)	ผลผลิตเฉลี่ย (กก./ไร่)	ราคาเฉลี่ย (บาท/กก.)
1	บ้านทุ่งมะปราง	35	41.00	38.00	19.00	500.00	15.00
2	บ้านเขาห้วย	41	39.00	34.00	17.00	500.00	15.00
3	บ้านวังประจัน	37	37.00	31.00	15.50	500.00	15.00
4	บ้านวังประจันใต้	42	55.00	49.00	24.50	500.00	15.00
รวม		155	172.00	152.00	76.00	500.00	15.00

ตารางที่...6..... ข้อมูลการปลูกเงาะ

หมู่ ที่	ชื่อบ้าน	จำนวนครัวเรือน	เนื้อที่ขึ้นต้น (ไร่)	เนื้อที่ให้ผล (ไร่)	ผลผลิต (ตัน)	ผลผลิตเฉลี่ย (กก./ไร่)	ราคาเฉลี่ย (บาท/กก.)
1	บ้านทุ่งมะปริง	72	101.00	101.00	70.20	695.00	10.00
2	บ้านเขาหุ้ย	81	115.00	115.00	79.93	695.00	10.00
3	บ้านวังประจัน	58	79.00	79.00	54.91	695.00	10.00
4	บ้านวังประจันใต้	63	86	86	59.77	695.00	10.00
รวม		274	381.00	381.00	264.79	695.00	10.00

ตารางที่...7..... ข้อมูลการปลูกลองกอง

หมู่ ที่	ชื่อบ้าน	จำนวนครัวเรือน	เนื้อที่ขึ้นต้น (ไร่)	เนื้อที่ให้ผล (ไร่)	ผลผลิต (ตัน)	ผลผลิตเฉลี่ย (กก./ไร่)	ราคาเฉลี่ย (บาท/กก.)
1	บ้านทุ่งมะปริง	181	192.00	189.00	102.06	540.00	15.00
2	บ้านเขาหุ้ย	115	123	105.00	56.70	540.00	15.00
3	บ้านวังประจัน	68	75	70.00	37.80	540.00	15.00
4	บ้านวังประจันใต้	75	79	75	40.50	540.00	15.00
รวม		439	469.00	439.00	237.06	540.00	15.00

ตารางที่...8..... ข้อมูลการปลูกกระท้อนห่อ

หมู่ ที่	ชื่อบ้าน	จำนวนครัวเรือน	เนื้อที่ขึ้นต้น (ไร่)	เนื้อที่ให้ผล (ไร่)	ผลผลิต (ตัน)	ผลผลิตเฉลี่ย (กก./ไร่)	ราคาเฉลี่ย (บาท/กก.)
1	บ้านทุ่งมะปริง	1	2.50	3.00	5.40	1,800.00	30.00
2	บ้านเขาหุ้ย	1	2.50	2.00	3.60	1,800.00	30.00
3	บ้านวังประจัน	0	0.00	0.00	0.00	1,800.00	30.00
4	บ้านวังประจันใต้	1	3	3	5.40	1,800.00	30.00
รวม		3	8.00	8.00	14.40	1,800.00	30.00

ตารางที่...9..... ข้อมูลการปลูกส้มโอ

หมู่ ที่	ชื่อบ้าน	จำนวนครัวเรือน	เนื้อที่ขึ้นต้น (ไร่)	เนื้อที่ให้ผล (ไร่)	ผลผลิต (ตัน)	ผลผลิตเฉลี่ย (กก./ไร่)	ราคาเฉลี่ย (บาท/กก.)
1	บ้านทุ่งมะปราง	0	0	0	0	0	0
2	บ้านเขาヌ้ย	0	0	0	0	0	0
3	บ้านวังประจัน	0	0	0	0	0	0
4	บ้านวังประจันใต้	0	0	0	0	0	0
รวม		0	0	0	0	0	0

ตารางที่...10..... ข้อมูลการปลูกกล้วยน้ำว้า

หมู่ ที่	ชื่อบ้าน	จำนวนครัวเรือน	เนื้อที่ขึ้นต้น (ไร่)	เนื้อที่ให้ผล (ไร่)	ผลผลิต (ตัน)	ผลผลิตเฉลี่ย (กก./ไร่)	ราคาเฉลี่ย (บาท/กก.)
1	บ้านทุ่งมะปราง	26	29.00	24.00	12.00	500.00	10.00
2	บ้านเขาヌ้ย	29	35.00	29.00	14.50	500.00	10.00
3	บ้านวังประจัน	19	23.00	19.00	9.50	500.00	10.00
4	บ้านวังประจันใต้	28	28	26	13.00	500.00	10.00
รวม		102	115.00	98.00	49.00	500.00	10.00

ตารางที่...11..... ข้อมูลการปลูกกล้วยหอม

หมู่ ที่	ชื่อบ้าน	จำนวนครัวเรือน	เนื้อที่ขึ้นต้น (ไร่)	เนื้อที่ให้ผล (ไร่)	ผลผลิต (ตัน)	ผลผลิตเฉลี่ย (กก./ไร่)	ราคาเฉลี่ย (บาท/กก.)
1	บ้านทุ่งมะปราง	2	18.00	15.00	12.00	800.00	13.00
2	บ้านเขาヌ้ย	1	14.00	7.00	5.60	800.00	13.00
3	บ้านวังประจัน	1	16.00	11.00	8.80	800.00	13.00
4.00	บ้านวังประจันใต้	1	12.00	7.00	5.60	800.00	13.00
รวม		5	60.00	40.00	32.00	800.00	13.00



ตารางที่.....12..... ข้อมูลการปลูกจำปาตะ

หมู่ ที่	ชื่อบ้าน	จำนวนครัวเรือน	เนื้อที่ขึ้นต้น (ไร่)	เนื้อที่ให้ผล (ไร่)	ผลผลิต (ตัน)	ผลผลิตเฉลี่ย (กก./ไร่)	ราคาเฉลี่ย (บาท/กก.)
1	บ้านทุ่งมะปริง	75	148.00	123.00	116.85	950.00	19.00
2	บ้านเขาห้วย	56	124.00	113.00	107.35	950.00	22.00
3	บ้านวังประจัน	68	102.00	97.00	92.15	950.00	19.00
4	บ้านวังประจันใต้	46	98.00	89.00	84.55	950.00	20.00
รวม		245	472.00	422.00	400.90	950.00	20.00

ตารางที่.....13..... ข้อมูลการปลูกฝรั่ง

หมู่ ที่	ชื่อบ้าน	จำนวนครัวเรือน	เนื้อที่ขึ้นต้น (ไร่)	เนื้อที่ให้ผล (ไร่)	ผลผลิต (ตัน)	ผลผลิตเฉลี่ย (กก./ไร่)	ราคาเฉลี่ย (บาท/กก.)
1	บ้านทุ่งมะปริง	0	0	0	0	0	0
2	บ้านเขาห้วย	0	0	0	0	0	0
3	บ้านวังประจัน	0	0	0	0	0	0
4	บ้านวังประจันใต้	0	0	0	0	0	0
รวม		0	0	0	0	0	0

ตารางที่.....14..... ข้อมูลการปลูกสละ

หมู่ ที่	ชื่อบ้าน	จำนวนครัวเรือน	เนื้อที่ขึ้นต้น (ไร่)	เนื้อที่ให้ผล (ไร่)	ผลผลิต (ตัน)	ผลผลิตเฉลี่ย (กก./ไร่)	ราคาเฉลี่ย (บาท/กก.)
1	บ้านทุ่งมะปริง	2	7.00	7.00	3.50	500.00	60.00
2	บ้านเขาห้วย	2	3.00	3.00	1.50	500.00	60.00
3	บ้านวังประจัน	1	2.00	2.00	1.00	500.00	60.00
4	บ้านวังประจันใต้	0	0	0	0	0	0
รวม		5	12.00	12.00	6.00	500.00	60.00

ตารางที่.15..... ข้อมูลการปลูกมะพร้าวแก่

หมู่ ที่	ชื่อบ้าน	จำนวนครัวเรือน	เนื้อที่ขึ้นต้น (ไร่)	เนื้อที่ให้ผล (ไร่)	ผลผลิต (ตัน)	ผลผลิตเฉลี่ย (กก./ไร่)	ราคาเฉลี่ย (บาท/กก.)
1	บ้านทุ่งมะปริง	25	35.00	30.00	33.60	1,120.00	15.00
2	บ้านเขาญ้อย	19	26.00	23.00	25.76	1,120.00	15.00
3	บ้านวังประจัน	16	21.00	17.00	19.04	1,120.00	15.00
4	บ้านวังประจันใต้	13	13	10	11.20	1,120.00	15.00
รวม		73	95.00	80.00	89.60	1,120.00	15.00

ตารางที่...16..... ข้อมูลการปลูกมะพร้าวอ่อน

หมู่ ที่	ชื่อบ้าน	จำนวนครัวเรือน	เนื้อที่ขึ้นต้น (ไร่)	เนื้อที่ให้ผล (ไร่)	ผลผลิต (ตัน)	ผลผลิตเฉลี่ย (กก./ไร่)	ราคาเฉลี่ย (บาท/กก.)
1	บ้านทุ่งมะปริง	1	3.00	3.00	1.56	520.00	15.00
2	บ้านเขาญ้อย	1	2.00	2.00	1.04	520.00	15.00
3	บ้านวังประจัน	0	0	0	0.00	0.00	0.00
4	บ้านวังประจันใต้	1	1	1	0.52	520.00	15.00
รวม		3	6.00	6.00	3.12	520.00	15.00

ตารางที่...17..... ข้อมูลการปลูกสะตอ

หมู่ ที่	ชื่อบ้าน	จำนวนครัวเรือน	เนื้อที่ขึ้นต้น (ไร่)	เนื้อที่ให้ผล (ไร่)	ผลผลิต (ตัน)	ผลผลิตเฉลี่ย (กก./ไร่)	ราคาเฉลี่ย (บาท/กก.)
1	บ้านทุ่งมะปริง	12	21.00	21.00	16.80	800.00	50.00
2	บ้านเขาญ้อย	19	26.00	26.00	20.80	800.00	50.00
3	บ้านวังประจัน	15	28.00	28.00	22.40	800.00	50.00
4	บ้านวังประจันใต้	19	20	20	16.00	800.00	50.00
รวม		65	95.00	95.00	76.00	800.00	50.00

ตารางที่...18..... ข้อมูลการปลูกกาแฟ

หมู่ ที่	ชื่อบ้าน	จำนวนครัวเรือน	เนื้อที่ขึ้นต้น (ไร่)	เนื้อที่ให้ผล (ไร่)	ผลผลิต (ตัน)	ผลผลิตเฉลี่ย (กก./ไร่)	ราคาเฉลี่ย (บาท/กก.)
1	บ้านทุ่งมะปราง	5	9.00	3.00	0.24	80.00	30.00
2	บ้านเขาห้วย	3	4.00	2.00	0.16	80.00	30.00
3	บ้านวังประจัน	2	3.00	0.00	0.00	0.00	0.00
4	บ้านวังประจันใต้	2	2.00	0.00	0.00	0.00	0.00
รวม		12	18.00	5.00	0.40	80.00	30.00

ตารางที่.....19..... ข้อมูลการปลูกสับปะรด

หมู่ ที่	ชื่อบ้าน	จำนวนครัวเรือน	เนื้อที่ขึ้นต้น (ไร่)	เนื้อที่ให้ผล (ไร่)	ผลผลิต (ตัน)	ผลผลิตเฉลี่ย (กก./ไร่)	ราคาเฉลี่ย (บาท/กก.)
1	บ้านทุ่งมะปราง	2	4.00	0.00	0.00	0.00	0.00
2	บ้านเขาห้วย	1	3.00	0.00	0.00	0.00	0.00
3	บ้านวังประจัน	1	2.00	0.00	0.00	0.00	0.00
4	บ้านวังประจันใต้	1	3.00	0.00	0.00	0.00	0.00
รวม		5	12.00	0.00	0.00	0.00	0.00

ตารางที่....20..... ข้อมูลการปลูกพืชไร่ (อ้อย)

หมู่ ที่	ชื่อบ้าน	จำนวนครัวเรือน	เนื้อที่ขึ้นต้น (ไร่)	เนื้อที่ให้ผล (ไร่)	ผลผลิต (ตัน)	ผลผลิตเฉลี่ย (กก./ไร่)	ราคาเฉลี่ย (บาท/กก.)
1	บ้านทุ่งมะปราง	3	2.00	0.00	0.00	0.00	0.00
2	บ้านเขาห้วย	2	2.00	0.00	0.00	0.00	0.00
3	บ้านวังประจัน	3	2.00	0.00	0.00	0.00	0.00
4	บ้านวังประจันใต้	2	2.00	0.00	0.00	0.00	0.00
รวม		10	8.00	0.00	0.00	0.00	0.00

ตารางที่...21..... ข้อมูลการปลูกพืชผัก (ข้าวโพดหวาน)

หมู่ ที่	ชื่อบ้าน	จำนวนครัวเรือน	เนื้อที่ย่นต้น (ไร่)	เนื้อที่ให้ผล (ไร่)	ผลผลิต (ตัน)	ผลผลิตเฉลี่ย (กก./ไร่)	ราคาเฉลี่ย (บาท/กก.)
1	บ้านทุ่งมะปริง	2	4.00	0.00	0.00	0.00	0.00
2	บ้านเขาห้วย	2	5.00	0.00	0.00	0.00	0.00
3	บ้านวังประจัน	0	0.00	0.00	0.00	0.00	0.00
4	บ้านวังประจันใต้	1	3.00	0.00	0.00	0.00	0.00
รวม		5	12.00	0.00	0.00	0.00	0.00

ตารางที่...22..... ข้อมูลการปลูกพืชผัก (แตงกวา)

หมู่ ที่	ชื่อบ้าน	จำนวนครัวเรือน	เนื้อที่ย่นต้น (ไร่)	เนื้อที่ให้ผล (ไร่)	ผลผลิต (ตัน)	ผลผลิตเฉลี่ย (กก./ไร่)	ราคาเฉลี่ย (บาท/กก.)
1	บ้านทุ่งมะปริง	2	7.00	4.00	4.20	1,200.00	15.00
2	บ้านเขาห้วย	1	3.00	2.00	3.00	1,200.00	15.00
3	บ้านวังประจัน	0	0.00	0.00	0.00	0.00	0.00
4	บ้านวังประจันใต้	0	0.00	0.00	0.00	0.00	0.00
รวม		3	10.00	6.00	7.20	1,200.00	15.00

ตารางที่...23..... ข้อมูลการปลูกพืชผัก (ถั่วฝักยาว)

หมู่ ที่	ชื่อบ้าน	จำนวนครัวเรือน	เนื้อที่ย่นต้น (ไร่)	เนื้อที่ให้ผล (ไร่)	ผลผลิต (ตัน)	ผลผลิตเฉลี่ย (กก./ไร่)	ราคาเฉลี่ย (บาท/กก.)
1	บ้านทุ่งมะปริง	2	4.00	2.00	3.00	1,500.00	20.00
2	บ้านเขาห้วย	1	1.00	1.00	1.50	1,500.00	20.00
3	บ้านวังประจัน	0	0.00	0.00	0.00	0.00	0.00
4	บ้านวังประจันใต้	0	0.00	0.00	0.00	0.00	0.00
รวม		3	5.00	3.00	4.50	1,500.00	20.00

ตารางที่.....24..... ข้อมูลการปลูกพืชผัก (ตะไคร้)

หมู่ ที่	ชื่อบ้าน	จำนวนครัวเรือน	เนื้อที่ขึ้นต้น (ไร่)	เนื้อที่ให้ผล (ไร่)	ผลผลิต (ตัน)	ผลผลิตเฉลี่ย (กก./ไร่)	ราคาเฉลี่ย (บาท/กก.)
1	บ้านทุ่งมะปราง	1	2.00	1.50	0.75	500.00	35.00
2	บ้านเขาห้วย	1	2.00	1.50	0.75	500.00	35.00
3	บ้านวังประจัน	1	1.00	1.00	0.50	500.00	35.00
4	บ้านวังประจันใต้	1	1.00	1	0.50	500.00	35.00
รวม		4	6.00	5.00	2.50	500.00	35.00

## 6.2 การประมง

ในพื้นที่ตำบลวังประจันไม่มีข้อมูลเกี่ยวกับการประกอบอาชีพทางการประมง ทั้งนี้เนื่องจากพื้นที่ทั้งหมดของตำบลวังประจันนั้น ไม่มีพื้นที่ติดทะเล ประชาชนในพื้นที่ส่วนใหญ่จะประกอบอาชีพทางการเกษตร

## 6.3 การปศุสัตว์

ปัจจุบัน ตำบลวังประจันมีเกษตรกรผู้เลี้ยงสัตว์ จำนวน 5 ราย จำนวนเกษตรกรผู้เลี้ยงสัตว์สูงสุดอยู่ในพื้นที่ หมู่ที่ 4 ซึ่งเกษตรกรส่วนใหญ่เป็นเกษตรกรรายย่อย จำนวนสัตว์ที่เลี้ยงต่อครัวเรือนมีน้อยและมักเลี้ยงแบบปล่อย มีการพึ่งพาอาศัยธรรมชาติในการเลี้ยงดู เช่น ปล่อยให้สัตว์ให้หากินหญ้าในแปลงหญ้าสาธารณะ ไม่ค่อยมีอาหารเสริมให้เพียงพอต่อความต้องการของสัตว์ พื้นที่ปลูกพืชอาหารสัตว์มีน้อย โดยเกษตรกรผู้เลี้ยงส่วนใหญ่จะประกอบอาชีพเกษตรกรรมเป็นหลักและเลี้ยงสัตว์เป็นอาชีพเสริม มีการใช้พื้นที่การเกษตรอื่นๆ เช่น สวนยางพารา สวนปาล์ม สวนผลไม้ ไร่นา ในการเลี้ยงสัตว์ซึ่งจะไม่แยกออกมาชัดเจน เกษตรกรไม่ค่อยเห็นความสำคัญของการปลูกพืชอาหารสัตว์ ข้อมูลการเลี้ยงสัตว์ของเกษตรกรผู้เลี้ยงสัตว์ตำบลวังประจัน เฉลี่ยครอบครัวละ 5 ตัว ส่วนมากเลี้ยงไว้เพื่อบริโภค



## 6.4 การบริการ

การบริการทางระบบเศรษฐกิจ พื้นที่องค์การบริหารส่วนตำบลวังประจันมีไม่มากนัก เนื่องจากระบบเศรษฐกิจในพื้นที่ส่วนใหญ่อยู่ในภาคเกษตรกรรม ภาคการบริการที่มีอยู่เป็นเพียงส่วนย่อย เช่น บริการร้านตัดผมชาย ประมาณ 2 แห่ง, ร้านบริการ Internet (ไม่มี), ร้านบริการอาหารที่ดำเนินการเป็นประจำ 8 แห่ง ที่เหลือเป็นร้านอาหารที่ให้บริการเพียงสัปดาห์ละ 1 ครั้ง จำนวน 2 แห่ง นอกจากนี้เป็นประเภทบริการร้านน้ำชา-กาแฟ และขนมสด ประมาณ 4 แห่ง

## 6.5 การท่องเที่ยว

พื้นที่ตำบลวังประจันมีแหล่งท่องเที่ยวเชิงธรรมชาติอยู่เป็นจำนวนมาก เหมาะแก่การพัฒนา ส่งเสริม และสนับสนุนให้เป็นแหล่งท่องเที่ยวสู่ระดับอาเซียนได้ เช่น

### 1. อุทยานแห่งชาติทะเลบัน



ตั้งอยู่หมู่ที่ 4 บ้านวังประจันใต้ และพื้นที่ครอบคลุมถึงหมู่ที่ 3 ตำบลปยู อำเภอมะนัง จังมีพื้นที่ส่วนที่เป็นภูเขาบางส่วนที่เป็นป่าชายเลน ครอบคลุมสองอำเภอ ที่ทำการอุทยานตั้งอยู่ที่ทะเลบัน ตำบลวังประจัน ส่วนที่อำเภอมะนังมีเฉพาะหน่วยพิทักษ์อุทยาน ตั้งอยู่ที่ท่าเทียบเรือท่ามะลิ อุทยานแห่งชาติทะเลบัน ได้รับการประกาศจัดตั้งเป็นอุทยาน เมื่อวันที่ 27 ตุลาคม 2523 จัดเป็นอุทยานแห่งชาติลำดับที่ 20 ของประเทศไทย



อุทยานแห่งชาติทะเลบันห่างจากตัวจังหวัดราว 40 กิโลเมตร ตามเส้นทางสายควนสตอ-วังประจัน สามารถท่องเที่ยวได้ทุกฤดูกาล นอกจากนั้น อุทยานแห่งนี้มีเขตแดนติดต่อกับรัฐเปอร์ลิส ประเทศมาเลเซีย มีเนื้อที่ 196 ตารางกิโลเมตร หรือ 122,500.00 ไร่ พื้นที่ของอุทยานทับซ้อนกับป่าสงวนแห่งชาติ 3 ป่า ได้แก่ ป่าสงวนแห่งชาติเขาภามิง, ป่าสงวนแห่งชาติกุ่ม และป่าบุโธ และป่าควนบ่อน้ำ พื้นที่ส่วนใหญ่จึงเป็นภูเขาสลับซับซ้อน ด้านทิศตะวันออกมีเขาจีน ส่วนด้านตะวันตกมีเขามดแดง และเขาวังประ

ด้านทิศใต้มีแนวทิวเขาสันกาลาคีรี เป็นพรมแดนของสองประเทศ สภาพป่าทั่วไปเป็นป่าดงดิบ และป่าเบญจพรรณ ไม้ที่มีค่าทางเศรษฐกิจ ได้แก่ หลุมพอ ตะเคียนหิน ตะเคียนทราย เคี่ยม อินทนิลน้ำ พะยอม ยางยูง สยา ฯลฯ เนื่องจากป่ามีต้นน้ำ แหล่งน้ำที่มีสภาพสมบูรณ์จึงมีสัตว์ป่าอาศัยอยู่หลายชนิด เช่น เลียงผา สมเสร็จ หมูป่า กระจง ลิง ค่าง เม่น ไก่ป่า และนกชนิดต่าง ๆ

### สถานที่ที่น่าสนใจในพื้นที่อุทยานแห่งชาติทะเลบัน มีดังนี้

#### 1) บึงทะเลบัน...เสน่ห์ของต้นบากและกบวัก

บึงทะเลบัน หรือหนองน้ำทะเลบันตั้งอยู่ใกล้ที่ทำการอุทยาน มีเนื้อที่ 125 ไร่ คำว่า ทะเลบัน มาจาก



คำภาษามลายู “ลาโอด เรอ บัน” ลาโอด แปลว่า “ทะเล” เรอบัน แปลว่า “ยุบ” ความหมายของทะเลบัน จึงแปลว่า “ทะเลยุบ” มีตำนานเล่าว่า เมื่อประมาณ 200 ปีมาแล้ว พื้นที่ที่เป็นบึง เป็นที่ราบอยู่ระหว่างหุบเขา ถูกขนาบด้วยเขาจีนทางด้านตะวันออก ส่วนด้านตะวันตกมีเขามดแดงที่สูงชัน ถัดไปก็มีเขาวังประ เป็นที่อุดมสมบูรณ์ ชาวบ้านใช้ที่ดินปลูกพืชผล ทำมาหากินตามปกติ อยู่มาวันหนึ่ง แผ่นดินเกิดการสั่นสะเทือนอย่างรุนแรง แล้วค่อย ๆ ยุบตัวลงไป น้ำ

ใต้ดินทะเลลึกออกมา จนกลายเป็นบึงหรือหนองขนาดใหญ่ ร่องรอยที่เป็นหลักฐานคือพบว่าได้น้ำยังมีต่อไม้ ต้นไม้กองทับถมกันอยู่ถือเป็นปรากฏการณ์ตามธรรมชาติอย่างหนึ่ง สันนิษฐานว่า ชาวบ้านได้เห็นหนองน้ำขนาดใหญ่ก็เกิดความประหลาดใจ เปรียบหนองน้ำเป็นทะเล ที่เกิดจากแผ่นดินยุบ จึงเลยเรียกว่าทะเลบัน

ทะเลบันมีที่พักของอุทยานแห่งชาติทะเลบันล้อมรอบบึงน้ำกลางหุบเขา เทือกเขาที่เห็นคือ เทือกเขาจัน และเขาวังประ น้ำใสสะอาด รอบบึงมีพืชพันธุ์ต้นคล้าย ป่านศรนาครายณ์ หรือ พลับพลึง ชาวบ้านเรียกว่า “ต้นบากง” เป็นไม้ล้มลุก ขึ้นได้ทั้งบนบกและในน้ำ ที่ในน้ำจะแตกหน่อเป็นกอใหญ่ ลำต้นสูงไม่เกิน 2 เมตร ใบเดี่ยวรูปหอก เรียงเวียนสลับซ้อนกันเป็นวงที่โคนต้น ดอกมีขนาดเล็กสีขาวหรือเหลืองอ่อน มีสัตว์ชนิดหนึ่งคู่กับต้นบากงคือตัว “หมาน้ำ” หรือ “กบว้าก” เป็นสัตว์สะเทินน้ำสะเทินบก ลำตัวขนาดกลาง ส่วนหัวใหญ่ปลายจมูกกลมมน ลำตัวด้านบนมีสีเทาถึงน้ำตาลแดง กบว้ากตัวผู้จะมีถึงเสียงขนาดใหญ่ ชอบส่งเสียงร้องตอนกลางคืน คล้ายเสียงลูกสุนัข จึงกลายเป็นที่มาของชื่อ “หมาน้ำ” ไปในที่สุด หรือเข้า ๆ จะได้ยินเสียงโหยหวนของชะนีที่ร้องหาคู่อย่างไม่ขาดตอน หากจังหวะดีอาจได้ชมนกเงือก ราชนิแห่งนกของถิ่นนี้



## 2) ทุ่งหญ้าวังประ...สวิตเซอร์แลนด์

ทุ่งหญ้าวังประ ตั้งอยู่ในหมู่ที่ 4 บ้านวังประจันใต้ คาบเกี่ยวกับหมู่ที่ 5 ตำบลเกตรี และหมู่ที่ 5 ตำบลคลองขุด ของอำเภอเมืองสตูล ห่างจากที่ทำการอุทยานแห่งชาติทะเลบัน ตามเส้นทางถนน 18 กิโลเมตร ถ้าใช้ทางหลวงหมายเลข 4184 (สายควนสตอ- วังประจัน) เดินทางถึงบ้านเขาญ้ย ตรงหลักกิโลเมตรที่ 14 จะมีทางแยกขวามือเป็นถนนลาดยางไปสู่ทุ่งหญ้าวังประ ประมาณ 5 กิโลเมตร ส่วนที่เหลือยังมีสภาพเป็นเส้นทางถนนธรรมดา ซึ่งยังไม่ได้ลาดยาง



ทุ่งหญ้าวังประเป็นทุ่งหญ้า ผสมป่าโปร่ง ตั้งอยู่ระหว่างหุบเขา ด้านตะวันออกคือเขาวังประ ด้านตะวันตกเป็นเขาวังเพนียด จึงเป็นที่ราบเนื้อที่กว่า 1,000 ไร่ ในอดีตเมื่อ 50 ปีล่วงมาแล้ว มีชาวบ้านอพยพเข้าไปบุกเบิกแผ้วถางเปิดเป็นที่ทำกิน ปลูกพืชผลไม้หลายชนิด เช่น ยางพารา ไม้ผลชนิดต่าง ๆ รวมทั้งกรมปศุสัตว์ใช้เป็นที่ทดลองปลูกหญ้าเลี้ยงสัตว์ เมื่ออุทยานเข้าครอบครองพื้นที่ราษฎรต้องอพยพออกไป

ความสวยงามของทุ่งหญ้าวังประอยู่ที่ธรรมชาติรายรอบ ได้แก่ ทิวเขาที่โอบล้อมท้องทุ่งเอาไว้ ป่าโปร่งที่อุดมด้วยหญ้า ตามเชิงเขาที่มีพรรณไม้นานาชนิด ตลอดจนนกสัตว์ป่าบนภูเขา อากาศเย็นสบาย เพราะตั้งอยู่บนที่สูงพอสมควร ทุ่งหญ้าวังประเหมือนสวิตเซอร์แลนด์

### 3) จุดชมวิวนบนเขาพลับพลึง...ยอดเขาที่มองเห็นทะเลสองด้าน

เขาพลับพลึงเป็นส่วนหนึ่งของเขาจีน ตั้งอยู่ในเขตอุทยานแห่งชาติทะเลบัน ห่างจากหน่วยพิทักษ์อุทยานแห่งชาติทะเลบัน ซึ่งตั้งอยู่ที่น้ำตกยาโรย ไปทางด้านทิศตะวันออก ประมาณ 5 กิโลเมตร เส้นทางจากน้ำตกยาโรยไปยังจุดชมวิวก่อนข้างลาดชัน สภาพป่ามีความสมบูรณ์มาก จุดชมวิวมีความสูงจากระดับน้ำทะเล 674 เมตร จะมองเห็นยอดเขาจีนอยู่ใกล้กัน ซึ่งมีความสูง 740 เมตร สันเขาพลับพลึงทอดยาวจากเหนือไปได้ กว้างประมาณ 5 เมตร ยาวประมาณ 100 เมตร สภาพเป็นลานหิน มีป่าไผ่ และต้นไม้แคระขึ้นอยู่ทั่วไป เมื่อขึ้นไปอยู่บนลานหินกว้าง ในวันที่มีทัศนวิสัยดี มองไปทางทิศเหนือจะมองเห็นทะเลน้อย ของอำเภอควนขนุน จังหวัดพัทลุง ถือเป็นส่วนหนึ่งของทะเลสาบสงขลา ด้านทิศตะวันออกจะมองเห็นเกาะยอ เกาะหนู เกาะแมว ของจังหวัดสงขลา มองไปทางทิศตะวันตก จะเห็นเกาะตะรุเตาและเกาะลिंगาวิ ทะเลอันดามัน ส่วนตัวเมืองสตูลจะตั้งอยู่ทางด้านทิศตะวันตกเฉียงใต้ จุดชมวิวนบนเขาพลับพลึงอยู่ในระหว่างการสำรวจเส้นทาง เส้นทางเดินป่าสู่ยอดเขา มีธรรมชาติที่สวยงาม พบร่องรอยของสัตว์ป่าเป็นจำนวนมาก

### 4) น้ำตกยาโรย...ความงามที่ไม่เคยโรยรา

น้ำตกยาโรย ตั้งอยู่ในหมู่ที่ 3 บ้านวังประจัน การเดินทางจากสามแยกควนสตอ ไปตามทางหลวงหมายเลข 4184 สายควนสตอ-วังประจัน มีระยะทาง 14 กิโลเมตร แยกซ้ายมือเข้าไปถึงบริเวณน้ำตก ลึก 700 เมตร การเดินทางจึงค่อนข้างสะดวก

น้ำตกยาโรยเกิดจากต้นน้ำบนเขาจีน ซึ่งสภาพป่ายังอุดมสมบูรณ์ น้ำจึงไหลอยู่ตลอดปี น้ำตกจากยอดสูง ลดหล่นลงมาทีละชั้น จำนวนทั้งสิ้น 9 ชั้น บางตอนมีแอ่งน้ำขัง เหมาะสำหรับลงอาบหรือแช่น้ำเล่น



### 5) น้ำตกจิ่งหรีด...น้ำตกที่มีเสียงไพเราะ

น้ำตกจิ่งหรีดเป็นน้ำตกเล็ก ๆ ตั้งอยู่ใกล้อุทยานแห่งชาติทะเลบัน ห่างจากอุทยาน 4 กิโลเมตร มีทางแยกลึกเข้าไป 1 กิโลเมตร การเดินทางสะดวก เป็นน้ำตกที่สวยงามอีกแห่งหนึ่ง

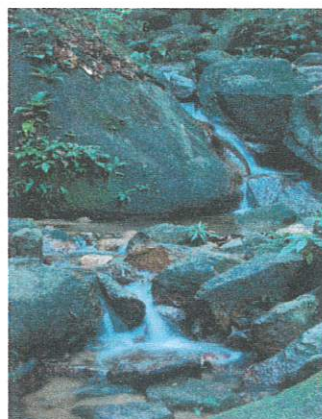



#### 6) ถ้ำโตนดิน...ธารน้ำใสไหลในถ้ำ

ถ้ำโตนดินเป็นถ้ำเล็ก ๆ เกิดจากเขามดแดง ตั้งอยู่ใกล้อุทยานแห่งชาติทะเลบัน ห่างจากอุทยานราว 2 กิโลเมตร ตั้งอยู่ริมถนนสายควนสตอ-วังประจัน ถ้าออกจากอุทยานแห่งชาติทะเลบัน จะตั้งอยู่ด้านซ้ายมือ ระยะห่างจากถนนราว 20 เมตร มีบันไดขึ้นไปถึงปากถ้ำ ประตูถ้ำค่อนข้างแคบ ต้องมุดเข้าไปทีละคน แต่ภายในถ้ำจะกว้าง บางตอนลักษณะคล้ายอุโมงค์ เพดานสูงลักษณะคดไปคดมา ความยาวไม่น้อยกว่า 800 เมตร ความสวยงามของถ้ำอยู่ที่มีธารน้ำใสไหลผ่านในถ้ำและหินงอกหินย้อยที่สวยงาม

ถ้ำโตนดินถือเป็นถ้ำประวัติศาสตร์ เพราะมีการขุดพบร่องรอยของเครื่องมือการทำเหมืองแร่ เป็นข้อตกลงร่วมกันระหว่างไทยกับมาเลเซีย เมื่อสมัยสงครามโลกครั้งที่สอง

#### 7) ตลาดนัดชายแดน...จุดนัดพบของผู้คนสองชาติ

ตลาดนัดชายแดนไทย - มาเลเซีย ตั้งอยู่ในหมู่ที่ 4 บ้านวังประจันใต้ ติดต่อกับบ้านวังเกลียน ของรัฐเปอร์ลิส ประเทศมาเลเซีย อยู่ห่างจากตัวจังหวัด 43 กิโลเมตร ตลาดนัดฝ่ายไทยจึงตั้งอยู่ในเขตอุทยานแห่งชาติทะเลบัน ห่างจากอุทยานประมาณ 2 กิโลเมตร โดยเฉพาะในวันเสาร์ อาทิตย์ ตลาดนัดจะคึกคักเป็นพิเศษทั้งฝ่ายไทยและมาเลเซีย การเดินทางไปมาสะดวก มีสินค้าให้เลือกซื้อหลากหลายพอสมควรหากมีหนังสือเดินทาง (Passport) ก็จะเดินทางไปเที่ยวยังมาเลเซียได้สะดวกขึ้น และหากเดินทางต่อไปเพียง 23 กิโลเมตร ก็ถึงด่านปาดังเบซาร์ อำเภอสะเตาะ จังหวัดสงขลา หรือจะไปเที่ยวเมืองหลวงของรัฐเปอร์ลิส คือ เมืองกางะ ก็อยู่ห่างเพียง 30 กิโลเมตร แต่ถ้าจะไปดูนก ก็ให้เจ้าหน้าที่ด่านติดต่อให้ เข้าไปดูนกในเขตมาเลเซีย ซึ่งประเทศมาเลเซียจะรักษามากกว่าประเทศไทย

จุดผ่านแดนไทย - มาเลเซีย เปิดเป็นทางการเมื่อวันที่ 20 มกราคม 2527 โดยมีพลเอกสิทธิ จิรโรจน์ รัฐมนตรีว่าการกระทรวงมหาดไทย เป็นประธานในพิธีเปิด

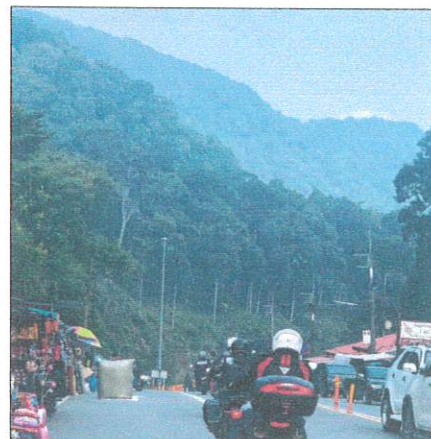
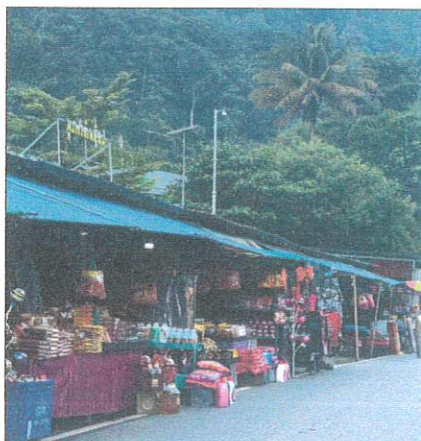

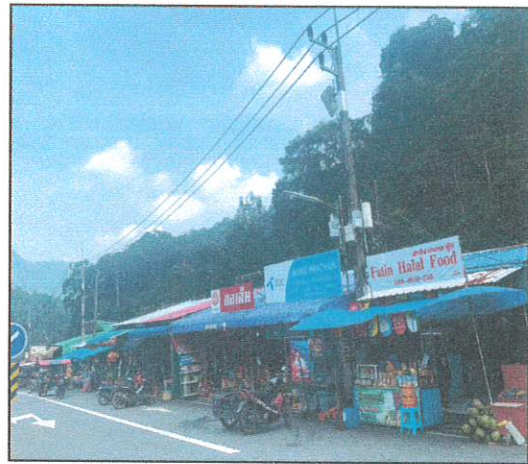
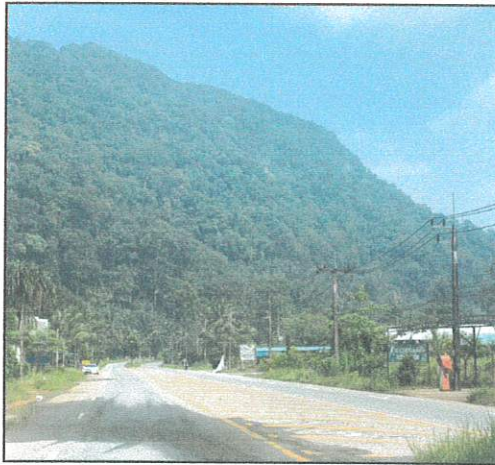

### 8) น้ำตกโตนปลิว

น้ำตกโตนปลิวตั้งอยู่ในหมู่ที่ 1 บ้านทุ่งมะปริง ตั้งอยู่ตรงรอยต่อระหว่างป่าสงวนแห่งชาติห้วยกาหมิง เขตรักษาพันธุ์สัตว์ป่าโตนงาช้าง จึงอยู่นอกเขตอุทยานแห่งชาติทะเลบัน ต้นน้ำเกิดจากภูเขาห้วยกาหมิง ซึ่งเป็นส่วนหนึ่งของทิวเขานครศรีธรรมราช

การเดินทางไปเที่ยวชมน้ำตก เริ่มต้นจากสามแยกควนสตอ ไปตามทางหลวงจังหวัดหมายเลข 4184 สายควนสตอ-วังประจัน ไปถึงทางเข้าน้ำตกประมาณ 9 กิโลเมตร มีทางแยกเลี้ยวซ้ายไปอีกประมาณ 3 กิโลเมตร ก็จะถึงบริเวณน้ำตกโตนปลิว

น้ำตกโตนปลิว ประกอบด้วยชั้นน้ำตก 5 ชั้น ชั้นหลักชื่อ “โตนลำพร้าว” มีหน้าผาน้ำตกสูงราว 40 เมตร กลายเป็นแอ่งน้ำชิ่ง ชื่อ “วังบ่อ” กับ “วังเตย” เป็นต้น เหมาะสำหรับการอาบน้ำเล่น ส่วนชั้นอื่น ๆ ผาน้ำตกไม่ค่อยสูงนัก จากนั้นสายน้ำตกจะกลายเป็นคลองเล็ก ๆ ชื่อ คลองมาเหลา ไหลมารวมกับคลองหัก ไหลลงสู่คลองกาหมิง และกลายเป็นคลองตุสนในที่สุด



### 6.6 อุตสาหกรรม

ตำบลวังประจัน ไม่มีโรงงานอุตสาหกรรม ภาคอุตสาหกรรมในพื้นที่จึงยังไม่มี มีเพียงอุตสาหกรรมขนาดเล็กหรืออุตสาหกรรมในครัวเรือน เช่น โรงทำขนม ร้านค้าขายของชำทั่วไป

### 6.7 การพาณิชย์และกลุ่มอาชีพ

ประชากรส่วนใหญ่ของตำบลวังประจัน ประกอบอาชีพด้านการเกษตรเป็นหลัก ได้แก่การทำสวนยางพารา ทำสวนผลไม้ ทำสวนผัก ทำนา มีพื้นที่ทำการเกษตร โดยมีอาชีพเสริมคือ การเลี้ยงสัตว์ และรับจ้าง ส่วนอุตสาหกรรมในครัวเรือนและการค้าขายมีบ้างเล็กน้อย โดยมากจะเป็นร้านค้าขนาดเล็ก ขายของใช้จำเป็นที่ใช้ในการอุปโภคบริโภคภายในหมู่บ้าน

ลำดับที่	ชื่อกลุ่ม	ประเภทกลุ่ม/ลักษณะการดำเนินงาน	จำนวนสมาชิก	ที่อยู่
1	กลุ่มทำขนมพื้นบ้าน	ขนมพื้นบ้านชนิดต่างๆ เช่น - ขนมดอกจอก - ขนมไข่ - โรตีสีกรอบ ฯลฯ	20	137 ม.4 ต.วังประจัน
2	กลุ่มทำขนม	ขนมเบเกอรี่ - เค้ก, คุกกี้ ฯลฯ	20	ม.1 ต.วังประจัน
3	กลุ่มเย็บผ้า	เสื้อผ้าทั่วไป	20	46 ม.3 ต.วังประจัน
4	กลุ่มออมทรัพย์เพื่อการผลิต	ออมทรัพย์ (ฝากเบี้ย)	20	ม.4 ต.วังประจัน
5	ร้านค้าชุมชน	ร้านค้าสวัสดิการทั่วไป	20	28 ม. 2 ต.วังประจัน
6	กลุ่มเลี้ยงแพะ	เลี้ยงแพะ	20	ม.4 ต.วังประจัน
7	กลุ่มเลี้ยงเป็ด	เลี้ยงเป็ด	20	ม.4 ต.วังประจัน
8	ศูนย์การเรียนรู้เศรษฐกิจพอเพียง	เศรษฐกิจพอเพียงแบบครบวงจร	1 ครัวเรือน (เอกชน)	ม. 2 ต.วังประจัน

(แหล่งที่มาของข้อมูล : กองสวัสดิการสังคม พฤษภาคม 2562)

#### ผลิตภัณฑ์ชุมชน

โครงการหนึ่งตำบลหนึ่งผลิตภัณฑ์ มีผลิตภัณฑ์ชุมชน ได้แก่ ผลิตภัณฑ์จักสานตะกร้าไม้ไผ่ ขนมพื้นเมืองได้แก่ ขนมโรตีสีกรอบ ขนมบุนนาค กะหรี่ปั๊ป



## 6.8 แรงงาน

ภาคแรงงาน ประชากรส่วนใหญ่ประกอบอาชีพภาคเกษตรกรรม ทำให้การบริหารภาคแรงงานมีไม่มากนัก มีบ้างก็เป็นการรับจ้างทำงานในโรงงานอุตสาหกรรมทั้งภายในจังหวัดและต่างจังหวัด รับจ้างทำประมง รับจ้างก่อสร้าง ส่วนที่เหลือเป็นการรับจ้างทั่วไปภายในพื้นที่

## 7. ศาสนา ประเพณี วัฒนธรรม

### 7.1 การนับถือศาสนา

ประชาชนในตำบลวังประจันส่วนใหญ่นับถือศาสนาอิสลาม 99.99 % การปฏิบัติตามศาสนา วัฒนธรรม ประเพณี เป็นไปตามบรรพบุรุษสืบทอดกันมา ในหมู่บ้านจะมีการจัดกิจกรรมตามหลักศาสนาต่างๆ เช่น การจัดกิจกรรมในวันฮารีรายอ กิจกรรมเปิดบอซอ งานเมาลิด งานเข้าสู่ันต์หมู่ เป็นต้น

#### สถาบันและองค์กรทางศาสนา

รายละเอียดสถาบันและองค์กรทางศาสนา

- มัสยิด จำนวน 4 แห่ง ได้แก่

1. มัสยิดทุ่งมะปริง ตั้งอยู่หมู่ที่ 1
2. มัสยิดนุรุลเอียะซาน ตั้งอยู่หมู่ที่ 2
3. มัสยิดวังประจัน ตั้งอยู่หมู่ที่ 3
4. มัสยิดกียามัดดีน ตั้งอยู่หมู่ที่ 4

- บาราเซาะ จำนวน 3 แห่ง ได้แก่หมู่ที่ 1, 2 และ 4

- กุโบร์ จำนวน 4 แห่ง ได้แก่ หมู่ที่ 1, 2, 3 และ 4

### 7.2 ประเพณีและงานประจำปี

#### ประเพณี

##### 1. ประเพณีกวนอาซุร

ความเป็นมาของการกวนข้าวอาซุร หรือกวนขนมอาซุรสืบเนื่องจากได้เกิดน้ำท่วมใหญ่ในสมัยนบีนุส (อล) ทำให้เกิดความเสียหายแก่ทรัพย์สิน ไร่นาของประชาชนและสาวกของนบีนุส (อล) และคนทั่วไปอดอาหาร นบีนุส (อล) จึงประกาศให้ผู้ที่มีสิ่งของเหลือพอจะรับประทานได้ ให้เอามากองรวมกัน และให้เอาของเหล่านั้นมากวนเข้าด้วยกัน เพื่อให้ทุกคนได้รับประทานอาหารกันโดยทั่วหน้า การกวนข้าวอาซุร จะทำในวันที่ 10 เดือนมุฮัรรม(เดือนที่ 1) ตามปฏิทินอิสลาม

วัสดุที่ใช้ ข้าวสาร ข้าวเหนียว ถั่วต่าง ๆ เช่น ถั่วเขียว ถั่วแดง ลูกเดือย ฯลฯ ผลไม้ต่าง ๆ เช่น เผือก มัน ฟักทอง กล้วย ข้าวโพด ตามความต้องการ ซึ่งต้องคำนึงถึงความสวยงามของสีผลไม้ด้วย นำมาปอกหั่น ตัดให้เป็นชิ้นเล็กชิ้นน้อย และนำมาต้มกับน้ำกะทิ วิธีกวน นำกะทอบิใหญ่ตั้งไฟ ใส่ น้ำกะทิส่วนที่เป็นหางกะทิลงไป เมื่อน้ำเดือด ใส่ข้าวสาร ข้าวเหนียว และถั่วต่าง ๆ ลงไปต้มก่อนเนื่องจากวัสดุเหล่านี้จะสุกช้า ใช้ไม้พายคนขนมไปเรื่อยๆ และทยอยใส่ผลไม้ที่เตรียมไว้ลงไปเรื่อยๆ จนหมด โดยคัดเลือกผลไม้ที่สุกช้าลงไปต้มก่อน ใส่เกลือ น้ำตาล ใส่ น้ำกะทิส่วนหัวลงไป คนด้วยไม้พายจนกระทั่งทุกอย่างสุกหรือเปื่อย รับประทาน และแจกจ่ายกันรับประทาน

## 2. ประเพณีเมาลิด

เมื่อถึงวันที่ 12 รอปีอุลเอาวัล จะมีการจัดงานเมาลิด ซึ่งวันนี้เป็นวันเกิดนบี(ซ.ล.)

บรรยากาศของงานเมาลิด เต็มไปด้วยความครึกครื้น มีการจัดกิจกรรมบนเวที มีการอ่านอัลกุรอาน และเล่าชีวประวัติของท่านนบี จัดงานรำลึกถึงเกียรติประวัติ โดยผู้ที่มีเสียงดี หรืออาจารย์ผู้มีชื่อเสียงแสดงปาฐกถาเกี่ยวกับชีวประวัติของท่าน หรือจัดให้ศิลปินผู้มีน้ำเสียงดีอ่านคำกลอนบรูคชะฮ์ เป็นท่วงทำนอง คล้ากับเสียงดนตรีพร้อมกันนั้น ก็มีการจัดสถานที่สำหรับผู้ร่วมงานมารับประทานฟรี

## 3. ประเพณีการเข้าสู่นัด

การเข้าสู่นัดเป็นพิธีกรรมที่สำคัญอย่างหนึ่งของคนมุสลิม ถือกันว่าคนมุสลิมที่แท้จริงต้องเข้าสู่นัด และเป็นสิ่งจำเป็นที่เด็กผู้ชายชาวมุสลิมจะต้องผ่านให้ได้ ส่วนคนไทยโดยทั่วไป เรียกว่า พิธีเข้าสู่นัด หมายถึง การขลิบปลายอวัยวะเพศ ของเด็กไทยมุสลิม ทั้งชายและหญิง เมื่อเข้าวัยอันควร

อิสลามสอนให้มนุษย์ทำการภักดีต่อ อัลลอฮ์ (ซบ.) ด้วยความ สะอาด จิตบริสุทธิ์ การตัดหนังหุ้มปลายอวัยวะสืบพันธุ์ของชายเป็นส่วนหนึ่งของการรักษาความสะอาด หากหนัง หุ้มนั้นยังปกคลุมอยู่ ส่วนวัตถุที่คล้ายเนยแข็งซึ่งขับถ่ายออกมาโดยผิวหนังของบริเวณปลายอวัยวะสืบพันธุ์ที่เรียกว่า “ เสมกมา ” ก็จะหมักหมมอยู่ การเข้าสู่นัดเป็นการขจัดสิ่งนี้โดยวิธีที่ดีที่สุด อีกประการหนึ่งเพื่อป้องกันน้ำปัสสาวะค้างอยู่ซึ่งเป็นสิ่งสกปรกมีกลิ่นยากแก่การทำความสะอาด การเข้าสู่นัดในด้านการแพทย์ให้ความเห็นว่า สู่นัดเป็นมาตรการที่มีความสำคัญในทางสุขวิทยาเป็นอย่างมาก แพทย์บางท่านเห็นว่าสมัยนี้ในสุวิชาเยริญมากกว่าแต่ก่อนสมควรให้มีการเข้าสู่นัด และแนะนำให้เด็กที่เกิดมาทุกคนได้รับการเข้าสู่นัด โดยให้เหตุผลว่า “ ในรายที่เด็กมีหนังหุ้มปลายอวัยวะสืบพันธุ์แคบและตึงมากไม่สามารถจะดึงให้หุ้มได้หมด ในรายที่มีหนังหุ้มยาวมากเกินควร จนขังน้ำปัสสาวะซึ่งอาจจะเป็นสาเหตุให้เกิดโรครื่นได้ ถ้าชำระความสะอาดทำไม่ได้ไม่สะดวก ในรายที่หนังหุ้มแคบมาก “ ไฟโมซิส ” ซึ่งทำให้เจ็บปวดเมื่อแข็งตัว และปัสสาวะลำบากแก้ไขได้โดยการเข้าสู่นัด

## งานประจำปี

### 1. งานวันจำปาตะและของดีเมืองสตูล

เป็นการแสดงสินค้าและผลิตผลทางการเกษตรที่สำคัญของจังหวัดสตูล โดยผลผลิตทางการเกษตรส่วนมากจะเป็นพืชผลที่ออกตามฤดูกาล เช่น จำปาตะ เงาะ ทุเรียน มังคุด ลองกอง ลางสาด สละ เป็นต้น นอกจากนี้ก็ยังมีผลผลิตทางด้านเกษตรประเภทอื่นๆ เช่น ปาล์มน้ำมัน ซึ่งจะจัดขึ้นประมาณเดือนกรกฎาคมของทุกปี โดยในงานจะมีกิจกรรมและประเพณีของท้องถิ่นมากมาย เช่น กิจกรรมรำอึ้ง การขับร้องเพลงพื้นเมืองของจังหวัดสตูล กิจกรรมการสานโคระจำปาตะ กิจกรรมของเด็ก เยาวชน เป็นต้น และในงานยังมีการจัดประกวด แข่งขันประเภทผลไม้ต่าง ๆ แก่ประชาชน ให้ได้รับรางวัลเพื่อเป็นขวัญและกำลังใจในการที่จะพัฒนาผลผลิตทางการเกษตรของตนให้มีคุณภาพมากขึ้น เพื่อสามารถส่งออกเป็นผลไม้ประจำท้องถิ่นได้

### 7.3 ภูมิปัญญาท้องถิ่น ภาษาถิ่น

ประชาชนในตำบล ใช้ภาษาใต้เหมือนคนทั่วไปในจังหวัดสตูล แต่คนตำบลวังประจันจะมีสำเนียงภาษาเสียงที่โดดเด่น ไม่เหมือนใคร ดังคำขวัญของคนอำเภอควนโดนที่ว่า “ สำเนียงโดดเด่น ร่มเย็นชลประทาน จำปาตะหอมหวาน อุทยานทะเลบัน ตลาดสัมพันธ์ชายแดน ”

### 7.4 สินค้าพื้นเมืองและของที่ระลึก

- 1) กลุ่มแม่บ้านทำขนมเบเกอรี่ หมู่ที่ 1
- 2) กลุ่มแม่บ้านทำขนมพื้นบ้าน หมู่ที่ 4

- 3) สินค้าทางการเกษตรจากศูนย์การเรียนรู้เศรษฐกิจพอเพียง หมู่ที่ 2 เช่น มะพร้าว น้ำหอม มังคุด จำปาตะ พุเรียน และของที่ระลึกต่างๆ

## 8. ทรัพยากรธรรมชาติ

### 8.1 น้ำ

#### 8.1.1 แหล่งน้ำธรรมชาติ

- |                |                                 |
|----------------|---------------------------------|
| - คลองหัก      | ไหลผ่านหมู่ที่ 1 บ้านทุ่งมะปริง |
| - คลองมาเลา    | ไหลผ่านหมู่ที่ 1 บ้านทุ่งมะปริง |
| - คลองใหญ่     | ไหลผ่านหมู่ที่ 1 บ้านทุ่งมะปริง |
| - ห้วยลึก      | ไหลผ่านหมู่ที่ 1 บ้านทุ่งมะปริง |
| - คลองตุโย๊ะ   | ไหลผ่านหมู่ที่ 2 บ้านเขาน้อย    |
| - คลองตำปุย    | ไหลผ่านหมู่ที่ 3 บ้านวังประจัน  |
| - คลองเซียว    | ไหลผ่านหมู่ที่ 3 บ้านวังประจัน  |
| - คลองกลางบ้าน | ไหลผ่านหมู่ที่ 1 – 4            |
| - ห้วยจิ้งหรีด | ไหลผ่านหมู่ที่ 4 บ้านวังประจัน  |

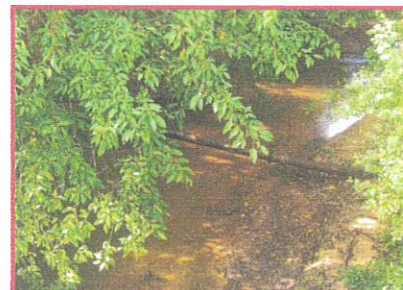

#### 8.1.1 แหล่งน้ำที่สร้างขึ้น

ในพื้นที่ตำบลวังประจัน มีแหล่งน้ำที่สร้างขึ้นเอง ประกอบด้วย

- 1) ประปาในตำบลวังประจัน เป็นประปาภูเขา สร้างโดย กรมชลประทาน จำนวน 4 แห่ง ดังนี้
  - ฝ่ายเก็บน้ำวังโต๊ะเสด ให้บริการครอบคลุมจำนวน 2 หมู่บ้าน ของตำบลควนโดน
  - ฝ่ายเก็บน้ำบ้านทุ่งมะปริง ให้บริการครอบคลุมจำนวน 1 หมู่บ้านของตำบลวังประจัน และจำนวน 10 หมู่บ้านของตำบลควนสตอ และโรงเรียนจุฬาภรณ์ราชวิทยาลัยสตูล
  - ฝ่ายเก็บน้ำห้วยตำปุย ให้บริการครอบคลุม จำนวน 2 หมู่บ้าน ของตำบลวังประจัน
  - ฝ่ายเก็บน้ำห้วยจิ้งหรีด ให้บริการครอบคลุม จำนวน 2 หมู่บ้าน ของตำบลวังประจัน
- 2) ฝ่ายเก็บน้ำ ทรบ. วังประจันเพื่อการเกษตร สร้างโดยกรมชลประทาน ให้บริการครอบคลุม ๒ หมู่บ้านของตำบลวังประจัน
- 3) บ่อน้ำตื้น จำนวน 350 แห่ง

## 8.2 ป่าไม้

พื้นที่ส่วนใหญ่ในเขตตำบลวังประจัน เป็นพื้นที่ที่มีทรัพยากรป่าไม้ที่อุดมสมบูรณ์ เป็นป่าดิบชื้น ประกอบไปด้วยไม้เบญจพรรณต่าง ๆ จึงเป็นพื้นที่ป่าสงวนแห่งชาติ ได้แก่ ป่าสงวนแห่งชาติกุบักบุ้ไหลด ป่าสงวนแห่งชาติห้วยกาหมิง ป่าสงวนแห่งชาติทะเลบัน และป่าสงวนแห่งชาติทุ่งหญ้าวังประ

## 8.3 ภูเขา

สภาพทางภูเขา ส่วนใหญ่เป็นภูเขาหินปูนดิน มีความลาดชันมีจำนวน 10 ลูก ดังนี้

### ทางตะวันตกของตำบล

- 1) ภูเขาผดแดง เป็นภูเขาที่ตั้งอยู่ทางทิศตะวันตกของตำบล มีอาณาเขตอยู่ที่บริเวณพื้นที่หมู่ที่ 4 – ตลาดหลักเขต และทางตอนใต้ของตำบลจะมีอาณาเขตติดกับประเทศมาเลเซีย
- 2) ภูเขาโต๊ะแซ๊ะ เป็นภูเขาที่ตั้งอยู่ทางทิศตะวันตกของตำบล
- 3) ภูเขาตงน้ำ เป็นภูเขาที่ตั้งอยู่ตรงกลางของตำบล บริเวณพื้นที่หมู่ที่ 2 มีลักษณะทอดยาวไปยัง ตำบลทุ่งนุ้ย อำเภอควนกาหลง จังหวัดสตูล
- 4) ภูเขาญ้ย เป็นภูเขาที่ตั้งอยู่ตรงกลางของตำบล บริเวณพื้นที่หมู่ที่ 2 มีลักษณะทอดยาว
- 5) เขาวังประ มีอาณาเขตติดต่อกับคำเกตรี
- 6) เขาชาว มีอาณาเขตติดต่อกับพื้นที่หมู่ที่ 4 ตำบลควนสตอ อำเภอควนโดน จังหวัดสตูล
- 7) ภูเขาเนาว่างสาย เป็นภูเขาที่ตั้งอยู่ตรงกลางของตำบล
- 8) ภูเขาทุ่งกวางขาว มีอาณาเขตติดต่อกับพื้นที่หมู่ที่ 10 ตำบลควนสตอ อำเภอควนโดน จังหวัดสตูล

### ทางตะวันออกของตำบล

- 1) ภูเขาพับเพลิง มีอาณาเขตทางทิศตะวันออกติดต่อกับอำเภอสะเดา จังหวัดสงขลา
- 2) ภูเขาจีน มีอาณาเขตทางทิศตะวันออกติดต่อกับอำเภอสะเดา จังหวัดสงขลา ทางทิศใต้ติดต่อกับประเทศมาเลเซีย (รัฐเปอลิส)

## 8.4 ทรัพยากรธรรมชาติที่สำคัญขององค์การบริหารส่วนตำบลวังประจัน

มีพื้นที่เนื่องจากพื้นที่ส่วนใหญ่ของตำบลวังประจัน เป็นป่าเขา ทำให้มีทรัพยากรป่าไม้ที่อุดมสมบูรณ์ เป็นที่อยู่อาศัยของสัตว์ป่า นอกจากนี้ยังมีทรัพยากรธรรมชาติที่สำคัญ ดังนี้

### ทรัพยากรน้ำ แบ่งตามลักษณะความสมบูรณ์ได้ 2 ประเภท

- ลำคลองต่างๆ ในพื้นที่ตำบลวังประจัน จำมีหลายสายด้วยกัน โดยรวมจำนวน 9 สายด้วยกัน ซึ่งเป็นลำคลองที่ประชาชนในพื้นที่ ใช้ในการเกษตร ใช้ในการเลี้ยงสัตว์ และใช้ในการอุปโภค บริโภค
- หนอง บึง ต่างๆ ตามหมู่บ้านหลายแห่งที่สามารถให้ประโยชน์ในการทำเกษตร อุปโภคและบริโภค

### ทรัพยากรดิน แบ่งตามลักษณะความสมบูรณ์ได้ดังนี้

- ดินที่เหมาะสมในการปลูกยางพารา ในเขตชุมชนเป็นดินต้นที่มีการระบายน้ำดีถึงปานกลาง เนื้อดินเป็นดินร่วนเหนียวปนทราย ดินล่างเป็นดินเหนียวปนกรด
- ดินนาหรือดินที่เหมาะสมกับการทำนา พบในพื้นที่ราบเรียบ เนื้อดินเป็นดินร่วนปนทราย ดินล่างเป็นดินร่วนเหนียวปนทราย ดินร่วนปนดินเหนียว ถึงดินเหนียวจะมีการระบายน้ำเร็วความอุดมสมบูรณ์ของดินปานกลาง
- ดินภูเขา พบในสภาพพื้นที่ลาดชัน เช่น เนินเขาหรือเทือกเขา

## 9. อื่นๆ

## 9.1 รายได้เฉลี่ยครัวเรือน

หมู่บ้าน	จำนวนครัวเรือน	จำนวนประชากร (ชาย)	จำนวนประชากร (หญิง)	รวม (คน)	รายได้เฉลี่ย (บาท/คน)
หมู่ที่ 1 บ้านทุ่งมะปราง	199	376	397	773	41,796
หมู่ที่ 2 บ้านเขาน้อย	174	338	335	673	43,437
หมู่ที่ 3 บ้านวังประจัน	222	442	443	885	34,427
หมู่ที่ 4 บ้านวังประจันใต้	262	374	389	762	34,059

## 9.2 ข้อมูลความจำเป็นพื้นฐาน (จปฐ.)

สรุปผลการจัดเก็บข้อมูลความจำเป็นพื้นฐาน ปี 2564 ระดับ อปท.

องค์การบริหารส่วนตำบลวังประจัน อำเภอควนโดน จังหวัดสตูล

ตัวชี้วัด ข้อมูลความจำเป็นพื้นฐาน	จำนวนที่สำรวจทั้งหมด	ผ่านเกณฑ์		ไม่ผ่านเกณฑ์		
		จำนวน	ร้อยละ	จำนวน	ร้อยละ	
<b>หมวดที่ 1 สุขภาพ มี 7 ตัวชี้วัด</b>						
1. เด็กแรกเกิดมีน้ำหนัก 2,500 กรัม ขึ้นไป	29 คน	29 คน	100.00	0 คน	0.00	
2. เด็กแรกเกิดได้กินนมแม่อย่างเดียวอย่างน้อย 6 เดือนแรกติดต่อกัน	16 คน	16 คน	100.00	0 คน	0.00	
3. เด็กแรกเกิดถึง 12 ปี ได้รับวัคซีนป้องกันโรคครบตาม ตารางสร้างเสริมภูมิคุ้มกันโรค	529 คน	529 คน	100.00	0 คน	0.00	
4. ครัวเรือนกินอาหารถูกสุขลักษณะ ปลอดภัย และได้มาตรฐาน	592 ครัว.	592 ครัว.	100.00	0 ครัว.	0.00	
5. ครัวเรือนมีการใช้ยาเพื่อบำบัด บรรเทาอาการเจ็บป่วยเบื้องต้น อย่างเหมาะสม	592 ครัว.	592 ครัว.	100.00	0 ครัว.	0.00	
6. คนอายุ 35 ปีขึ้นไป ได้รับการตรวจสุขภาพประจำปี	959 คน	463 คน	48.28	496 คน	51.72	
7. คนอายุ 6 ปีขึ้นไป ออกกำลังกายอย่างน้อยสัปดาห์ละ 3 วัน ละครึ่ง 30 นาที	2,190 คน	2,176 คน	99.36	14 คน	0.64	
<b>หมวดที่ 2 สภาพแวดล้อม มี 7 ตัวชี้วัด</b>						
8. ครัวเรือนมีความมั่นคงในที่อยู่อาศัย และบ้านมีสภาพคงทนถาวร	592 ครัว.	591 ครัว.	99.83	1 ครัว.	0.17	
9. ครัวเรือนมีน้ำสะอาดสำหรับดื่มและบริโภคเพียงพอตลอดปี อย่างน้อยคนละ 5 ลิตรต่อวัน	592 ครัว.	592 ครัว.	100.00	0 ครัว.	0.00	
10. ครัวเรือนมีน้ำใช้เพียงพอตลอดปี อย่างน้อยคนละ 45 ลิตรต่อวัน	592 ครัว.	591 ครัว.	99.83	1 ครัว.	0.17	



11. ครั้วเรือนมีการจัดบ้านเรือนเป็นระเบียบเรียบร้อย สะอาด และถูกสุขลักษณะ	592 คร.	592 คร.	100.00	0 คร.	0.00
12. ครั้วเรือนไม่ถูกรบกวนจากมลพิษ	592 คร.	591 คร.	99.83	1 คร.	0.17
13. ครั้วเรือนมีการป้องกันอุบัติเหตุและภัยธรรมชาติอย่างถูกวิธี	592 คร.	589 คร.	99.49	3 คร.	0.51
14. ครั้วเรือนมีความปลอดภัยในชีวิตและทรัพย์สิน	592 คร.	591 คร.	99.83	1 คร.	0.17
<b>หมวดที่ 3 การศึกษา มี 5 ตัวชี้วัด</b>					
15. เด็กอายุ 3 - 5 ปี ได้รับการเลี้ยงดูเตรียมความพร้อมก่อนวัยเรียน	111 คน	110 คน	99.10	1 คน	0.90
16. เด็กอายุ 6 -14 ปี ได้รับการศึกษาภาคบังคับ 9 ปี	414 คน	306 คน	73.91	108 คน	26.09
17. เด็กจบชั้น ม.3 ได้เรียนต่อชั้น ม.4 หรือเทียบเท่า	4 คน	4 คน	100.00	0 คน	0.00
18. คนในครั้วเรือนที่จบการศึกษาภาคบังคับ 9 ปี ที่ไม่ได้เรียนต่อ และยังไม่ทำงานทำ ได้รับการฝึกอบรมด้านอาชีพ	0 คน	0 คน	0.00	0 คน	0.00
19. คนอายุ 15 - 59 ปี อ่าน เขียนภาษาไทย และคิดเลขอย่างง่ายได้	1,555 คน	1,550 คน	99.68	5 คน	0.32
<b>หมวดที่ 4 การมีงานทำและรายได้ มี 4 ตัวชี้วัด</b>					
20. คนอายุ 15 - 59 ปี มีอาชีพและรายได้	1,276 คน	1,263 คน	98.98	13 คน	1.02
21. คนอายุ 60 ปีขึ้นไป มีอาชีพและรายได้	219 คน	210 คน	95.89	9 คน	4.11
22. รายได้เฉลี่ยของคนในครั้วเรือนต่อปี	592 คร.	592 คร.	100.00	0 คร.	0.00
23. ครั้วเรือนมีการเก็บออมเงิน	592 คร.	526 คร.	88.85	66 คร.	11.15
<b>หมวดที่ 5 ค่านิยม มี 8 ตัวชี้วัด</b>					
24. คนในครั้วเรือนไม่ดื่มสุรา	2,380 คน	2,380 คน	100.00	0 คน	0.00
25. คนในครั้วเรือนไม่สูบบุหรี่	2,380 คน	1,986 คน	83.45	394 คน	16.55

## ส่วนที่ 2

### ยุทธศาสตร์การพัฒนาขององค์กรปกครองส่วนท้องถิ่น

\*\*\*\*\*

#### (1) ความสัมพันธ์ระหว่างแผนพัฒนาระดับมหภาค

##### 1) แผนยุทธศาสตร์ชาติ 20 ปี (พ.ศ.2561 - 2580)

##### 1) แผนยุทธศาสตร์ชาติ 20 ปี (พ.ศ.2561 - 2580)

##### 1.1 สถานการณ์แนวโน้มในการพัฒนาประเทศ

ในปัจจุบันประเทศไทยยังคงมีประเด็นความท้าทายการพัฒนาในหลายมิติ ทั้งในมิติเศรษฐกิจที่โครงสร้างเศรษฐกิจยังไม่สามารถขับเคลื่อนด้วยนวัตกรรมอย่างเต็มที่ ผลผลิตการผลิตของภาคบริการและภาคเกษตรยังอยู่ในระดับต่ำ คุณภาพและสมรรถนะของแรงงานที่ยังไม่สอดคล้องกับความต้องการในการขับเคลื่อนการพัฒนาของประเทศ มิติทางสังคมที่การยกระดับรายได้ของประชาชน การแก้ปัญหาด้านความยากจนและความเหลื่อมล้ำ การพัฒนาคุณภาพการให้บริการและการขยายโอกาสในการเข้าถึงระบบบริการสาธารณะยังคงมีช่องว่างที่สามารถพัฒนาต่อไปได้ มิติสิ่งแวดล้อม ที่การฟื้นฟูและรักษาทรัพยากรธรรมชาติและสิ่งแวดล้อมยังเป็นประเด็นสำคัญสำหรับการพัฒนาประเทศอย่างยั่งยืน และมิติของการบริหารจัดการภาครัฐที่ยังขาดความต่อเนื่องและความยืดหยุ่นในการตอบสนองความต้องการ ในการแก้ปัญหาของประชาชนได้อย่างเต็มประสิทธิภาพ นอกจากนี้ ยังมีสถานการณ์ที่กำลังเปลี่ยนแปลงอย่างรวดเร็ว ทั้งการเปลี่ยนแปลงโครงสร้างประชากรที่มีสัดส่วนประชากรวัยแรงงานลดลงและประชากรสูงอายุเพิ่มขึ้นอย่างต่อเนื่อง ความก้าวหน้าทางวิทยาศาสตร์และเทคโนโลยีแบบก้าวกระโดด ความท้าทายใหม่ ๆ ซึ่งมาจากการเปลี่ยนแปลงเชิงโครงสร้างของความสัมพันธ์ระหว่างประเทศ ทั้งด้านความมั่นคงและเศรษฐกิจ การเชื่อมโยงกันอย่างซับซ้อนจากการรวมกลุ่มภายในภูมิภาคและการเปิดเสรีด้านต่างๆ ตลอดจนการเปลี่ยนแปลงสภาพภูมิอากาศและความเสื่อมโทรมของระบบนิเวศ ซึ่งสถานการณ์ดังกล่าวจะก่อให้เกิดความท้าทายในการพัฒนาประเทศทั้งในมิติความมั่นคง เศรษฐกิจสังคม และสิ่งแวดล้อม ดังนั้น ประเทศไทยจำเป็นต้องมีการวางแผนยุทธศาสตร์ด้านต่าง ๆ ที่รอบคอบและครอบคลุมเพื่อเป็นกรอบในการขับเคลื่อนการพัฒนาประเทศให้เจริญก้าวหน้าอย่างมั่นคง มั่งคั่ง และยั่งยืน

##### 1.2 วิสัยทัศน์ เป้าหมาย และตัวชี้วัด

วิสัยทัศน์ประเทศคือ “ประเทศไทยมีความมั่นคง มั่งคั่ง ยั่งยืน เป็นประเทศที่พัฒนาแล้ว ด้วยการพัฒนาตามหลักปรัชญาของเศรษฐกิจพอเพียง” โดยมีเป้าหมายการพัฒนาประเทศ คือ “ประเทศชาติมั่นคง ประชาชนมีความสุข เศรษฐกิจพัฒนาอย่างต่อเนื่อง สังคมเป็นธรรม ฐานทรัพยากรธรรมชาติยั่งยืน” โดยยกระดับศักยภาพของประเทศในหลากหลายมิติ พัฒนาคนในทุกมิติและในทุกช่วงวัยให้เป็นคนดี เก่ง และมีคุณภาพสร้าง โอกาสและความเสมอภาคทางสังคม สร้างการเติบโตบนคุณภาพชีวิตที่เป็นมิตรกับสิ่งแวดล้อม

และมีภาครัฐของประชาชนเพื่อประชาชนและประโยชน์ส่วนรวม โดยการประเมินผลการพัฒนาตามยุทธศาสตร์ชาติ ประกอบด้วย

- 1) ความอยู่ดีมีสุขของคนไทยและสังคมไทย
- 2) ชีตความสามารถในการแข่งขัน การพัฒนาเศรษฐกิจและการกระจายรายได้
- 3) การพัฒนาทรัพยากรมนุษย์ของประเทศ
- 4) ความเท่าเทียมและความเสมอภาคของสังคม
- 5) ความหลากหลายทางชีวภาพ คุณภาพสิ่งแวดล้อม และความยั่งยืนของทรัพยากรธรรมชาติ
- 6) ประสิทธิภาพการบริหารจัดการและการเข้าถึงการให้บริการของภาครัฐ

การพัฒนาประเทศในช่วงระยะเวลาของยุทธศาสตร์ชาติ จะมุ่งเน้นการสร้างสมดุลระหว่างการพัฒนาเศรษฐกิจ สังคม และสิ่งแวดล้อม โดยประกอบด้วย 6 ยุทธศาสตร์ ได้แก่ ยุทธศาสตร์ชาติด้านความมั่นคง ยุทธศาสตร์ชาติด้านการสร้างความสามารถในการแข่งขัน ยุทธศาสตร์ชาติด้านการพัฒนาและเสริมสร้างศักยภาพทรัพยากรมนุษย์ ยุทธศาสตร์ชาติด้านการสร้างโอกาสและความเสมอภาคทางสังคม ยุทธศาสตร์ชาติด้านการสร้างการเติบโตบนคุณภาพชีวิตที่เป็นมิตรต่อสิ่งแวดล้อม และยุทธศาสตร์ชาติด้านการปรับสมดุลและพัฒนาระบบการบริหารจัดการภาครัฐ

### 1. ยุทธศาสตร์ชาติด้านความมั่นคง

ยุทธศาสตร์ชาติด้านความมั่นคง มีเป้าหมายการพัฒนาที่สำคัญ คือ ประเทศชาติมั่นคง ประชาชนมีความสุข เน้นการบริหารจัดการสถานะแวดล้อมของประเทศให้มีความมั่นคง ปลอดภัย เอกราช อธิปไตย และมีความสงบเรียบร้อยในทุกระดับ ตั้งแต่ระดับชาติ สังคม ชุมชน มุ่งเน้นการพัฒนาคน เครื่องมือ เทคโนโลยี และระบบฐานข้อมูลขนาดใหญ่ให้มีความพร้อมสามารถรับมือกับภัยคุกคามและภัยพิบัติได้ทุกรูปแบบ และทุกระดับความรุนแรง ควบคู่ไปกับการป้องกันและแก้ไขปัญหาด้านความมั่นคงที่มีอยู่ในปัจจุบัน และที่อาจจะเกิดขึ้นในอนาคต ใช้กลไกการแก้ไขปัญหาแบบบูรณาการทั้งกับส่วนราชการ ภาคเอกชน ประชาสังคม และองค์กรที่ไม่ใช่รัฐรวมถึงประเทศเพื่อนบ้านและมิตรประเทศทั่วโลกบนพื้นฐานของหลักธรรมาภิบาล ตัวชี้วัดประกอบด้วย (1)ความสุขของประชากรไทย (2)ความมั่นคงปลอดภัยของประเทศ (3)ความพร้อมของกองทัพหน่วยงาน ด้านความมั่นคง และการมีส่วนร่วมของภาครัฐ ภาคเอกชน และภาคประชาชนในการป้องกันและแก้ไขปัญหาความมั่นคง (4)บทบาทและการยอมรับในด้านความมั่นคงของไทยในประชาคมระหว่างประเทศ และ (5)ประสิทธิภาพการบริหารจัดการความมั่นคงแบบองค์รวม โดยประเด็นยุทธศาสตร์ชาติด้านความมั่นคงประกอบด้วย 5 ประเด็น ได้แก่

- 1) การรักษาความสงบภายในประเทศ เพื่อสร้างเสริมความสงบเรียบร้อยและสันติสุขให้เกิดขึ้นกับประเทศชาติบ้านเมือง โดย (1)การพัฒนาและเสริมสร้างคนในทุกภาคส่วนให้มีความเข้มแข็ง มีความพร้อมตระหนักในเรื่องความมั่นคง และมีส่วนร่วมในการแก้ไขปัญหา (2)การพัฒนาและเสริมสร้างความจงรักภักดีต่อสถาบันหลักของชาติ (3)การพัฒนาและเสริมสร้างการเมืองในระบอบประชาธิปไตยอันมีพระมหากษัตริย์ทรงเป็นประมุขที่มีเสถียรภาพและมีธรรมาภิบาล เห็นแก่ประโยชน์ของประเทศชาติมากกว่าประโยชน์ส่วนตน

และ (4) การพัฒนาและเสริมสร้างกลไกที่สามารถป้องกันและขจัดสาเหตุของประเด็นปัญหาความมั่นคงที่สำคัญ

2) การป้องกันและแก้ไขปัญหามีผลกระทบต่อความมั่นคง เพื่อแก้ไขปัญหาคัดเดิม และป้องกันไม่ให้เกิดปัญหาใหม่เกิดขึ้น โดย (1) การแก้ไขปัญหาคัดเดิมในปัจจุบัน (2) การติดตาม เฝ้าระวัง ป้องกัน และแก้ไขปัญหาคัดที่อาจอุบัติขึ้นใหม่ (3) การสร้างความปลอดภัยและความสันติสุขอย่างถาวรในพื้นที่จังหวัดชายแดนภาคใต้และ (4) การรักษาความมั่นคงและผลประโยชน์ทางทรัพยากรธรรมชาติและสิ่งแวดล้อมทั้งทางบกและทางทะเล

3) การพัฒนาศักยภาพของประเทศให้พร้อมเผชิญภัยคุกคามที่กระทบต่อความมั่นคงของชาติ เพื่อยกระดับขีดความสามารถของกองทัพและหน่วยงานด้านความมั่นคง โดย (1) การพัฒนาระบบงานข่าวกรองแห่งชาติแบบบูรณาการอย่างมีประสิทธิภาพ (2) การพัฒนาและฝึกพลกำลังอำนาจแห่งชาติ กองทัพและหน่วยงานความมั่นคง รวมทั้งภาครัฐและภาคประชาชน ให้พร้อมป้องกันและรักษาอธิปไตยของประเทศ และเผชิญภัยคุกคามได้ทุกมิติทุกรูปแบบและทุกระดับ และ (3) การพัฒนาระบบเตรียมพร้อมแห่งชาติและการบริหารจัดการ ภัยคุกคามให้มีประสิทธิภาพ

4) การบูรณาการความร่วมมือด้านความมั่นคงกับอาเซียนและนานาชาติ รวมถึงองค์กรภาครัฐและที่มีใช้ภาครัฐ เพื่อสร้างเสริมความสงบสุข สันติสุข ความมั่นคงและความเจริญก้าวหน้า ให้กับประเทศชาติ ภูมิภาค และ โลก อย่างยั่งยืน โดย (1) การเสริมสร้างและรักษาคุณภาพสถานะแวดล้อมระหว่างประเทศ (2) การเสริมสร้างและธำรงไว้ซึ่งสันติภาพและความมั่นคงของภูมิภาค และ (3) การร่วมมือทางการพัฒนากับประเทศเพื่อนบ้าน ภูมิภาค โลก รวมถึงองค์กรภาครัฐและที่มีใช้ภาครัฐ

5) การพัฒนากลไกการบริหารจัดการความมั่นคงแบบองค์รวม เพื่อให้กลไกสำคัญต่าง ๆ ทำงานได้อย่างมีประสิทธิภาพ มีการใช้หลักธรรมาภิบาล และการบังคับใช้กฎหมายอย่างเคร่งครัด โดย (1) การพัฒนากลไกให้พร้อมสำหรับการติดตาม เฝ้าระวัง แจ้งเตือน ป้องกัน และแก้ไขปัญหาคัดความมั่นคงแบบองค์รวมอย่างเป็นรูปธรรม (2) การบริหารจัดการความมั่นคงให้เอื้ออำนวยต่อการพัฒนาประเทศในมิติอื่น ๆ และ (3) การพัฒนากลไกและองค์กรขับเคลื่อนยุทธศาสตร์ชาติด้านความมั่นคง

## 2. ยุทธศาสตร์ชาติด้านการสร้างความสามารถในการแข่งขัน

ยุทธศาสตร์ชาติด้านการสร้างความสามารถในการแข่งขัน มีเป้าหมายการพัฒนาที่มุ่งเน้นการยกระดับศักยภาพของประเทศในหลากหลายมิติ บนพื้นฐานแนวคิด 3 ประการ ได้แก่ (1) “ต่อยอดอดีต” โดยมองกลับไปที่เราเคยทำทางเศรษฐกิจ อัตลักษณ์ วัฒนธรรม ประเพณี วิถีชีวิตและจุดเด่นทางทรัพยากรธรรมชาติที่หลากหลาย รวมทั้งความได้เปรียบเชิงเปรียบเทียบของประเทศในด้านอื่นๆ นำมาประยุกต์ผสมผสานกับเทคโนโลยีและนวัตกรรม เพื่อให้สอดคล้องกับบริบทของเศรษฐกิจและสังคมโลกสมัยใหม่ (2) “ปรับปัจจุบัน” เพื่อปูทางสู่อนาคต ผ่านการพัฒนาโครงสร้างพื้นฐานของประเทศในมิติต่าง ๆ ทั้งโครงข่ายระบบคมนาคมและขนส่ง โครงสร้างพื้นฐานวิทยาศาสตร์ เทคโนโลยี และดิจิทัลและการปรับสภาพแวดล้อมให้ เอื้อต่อการพัฒนาอุตสาหกรรมและบริการอนาคตและ (3) “สร้างคุณค่าใหม่ในอนาคต” ด้วยการเพิ่มศักยภาพของผู้ประกอบการ พัฒนาคณะกรรมาธิการใหม่ รวมถึงปรับรูปแบบธุรกิจ เพื่อตอบสนองต่อความ

ต้องการของตลาด ผสมผสานกับยุทธศาสตร์ที่รองรับอนาคต บนพื้นฐานของการต่อยอดอดีตและปรับปัจจุบัน พร้อมทั้งการส่งเสริมและสนับสนุนจากภาครัฐ ให้ประเทศไทยสามารถสร้างฐานะรายได้และการจ้างงานใหม่ ขยายโอกาสทางการค้าและการลงทุน ในเวทีโลก ควบคู่ไปกับการยกระดับรายได้และการกินดีอยู่ดี รวมถึงการเพิ่มขึ้นของคนชั้นกลางและลดความเหลื่อมล้ำของคนในประเทศได้ในคราวเดียวกัน ตัวชี้วัด ประกอบด้วย (1) รายได้ประชาชาติการขยายตัวของผลิตภัณฑ์มวลรวมภายในประเทศ และการกระจายรายได้ (2) ผลภาพการผลิดของประเทศ ทั้งในปัจจุบันการผลิตและแรงงาน (3) การลงทุนเพื่อการวิจัยและพัฒนา และ (4) ความสามารถในการแข่งขันของประเทศ โดยประเด็นยุทธศาสตร์ชาติด้านการสร้างความสามารถในการแข่งขัน ประกอบด้วย 5 ประเด็น ได้แก่

1) การเกษตรสร้างมูลค่า ให้ความสำคัญกับการเพิ่มผลภาพการผลิตทั้งเชิงปริมาณและมูลค่า และความหลากหลายของสินค้าเกษตร ประกอบด้วย (1) เกษตรอัตลักษณ์พื้นถิ่น (2) เกษตรปลอดภัย (3) เกษตรชีวภาพ (4) เกษตรแปรรูปและ (5) เกษตรอัจฉริยะ

2) อุตสาหกรรมและบริการแห่งอนาคต โดยสร้างอุตสาหกรรมและบริการแห่งอนาคตที่ขับเคลื่อนประเทศไทยไปสู่ประเทศที่พัฒนาแล้วด้วยนวัตกรรมและเทคโนโลยีแห่งอนาคต ประกอบด้วย (1) อุตสาหกรรมชีวภาพ (2) อุตสาหกรรมและบริการการแพทย์ครบวงจร (3) อุตสาหกรรมและบริการดิจิทัล ข้อมูลและปัญญา ประดิษฐ์ (4) อุตสาหกรรมและบริการขนส่งและโลจิสติกส์ และ (5) อุตสาหกรรมความมั่นคงของประเทศ

3) สร้างความหลากหลายด้านการท่องเที่ยว โดยการรักษาการเป็นจุดหมายปลายทางที่สำคัญของการท่องเที่ยวระดับโลกที่ดึงดูดนักท่องเที่ยวทุกระดับและเพิ่มสัดส่วนของนักท่องเที่ยวที่มีคุณภาพสูง ประกอบด้วย (1) ท่องเที่ยวเชิงสร้างสรรค์และวัฒนธรรม (2) ท่องเที่ยวเชิงธุรกิจ (3) ท่องเที่ยวเชิงสุขภาพ ความงามและแพทย์แผนไทย (4) ท่องเที่ยวสำราญทางน้ำ และ (5) ท่องเที่ยวเชื่อมโยงภูมิภาค

4) โครงสร้างพื้นฐาน เชื่อมไทย เชื่อมโลก ครอบคลุมถึงโครงสร้างพื้นฐานทางกายภาพในด้านโครงข่ายคมนาคมพื้นที่และเมืองรวมถึงเทคโนโลยี ตลอดจน โครงสร้างพื้นฐานทางเศรษฐกิจ โดย (1) เชื่อมโยงโครงข่ายคมนาคมไร้รอยต่อ (2) สร้างและพัฒนาเขตเศรษฐกิจพิเศษ (3) เพิ่มพื้นที่และเมืองเศรษฐกิจ (4) พัฒนาโครงสร้างพื้นฐานเทคโนโลยีสมัยใหม่ และ (5) รักษาและเสริมสร้างเสถียรภาพทางเศรษฐกิจมหภาค

5) พัฒนาเศรษฐกิจบนพื้นฐานผู้ประกอบการยุคใหม่ สร้างและพัฒนาผู้ประกอบการยุคใหม่ ที่มีทักษะและจิตวิญญาณของการเป็นผู้ประกอบการ ที่มีความสามารถในการแข่งขันและมีอัตลักษณ์ชัดเจน โดย (1) สร้างผู้ประกอบการอัจฉริยะ (2) สร้างโอกาสเข้าถึงบริการทางการเงิน (3) สร้างโอกาสเข้าถึงตลาด (4) สร้างโอกาสเข้าถึงข้อมูล และ (5) ปรับบทบาทและโอกาสการเข้าถึงบริการภาครัฐ

### 3. ยุทธศาสตร์ชาติด้านการพัฒนาและเสริมสร้างศักยภาพทรัพยากรมนุษย์

ยุทธศาสตร์ชาติด้านการพัฒนาและเสริมสร้างศักยภาพทรัพยากรมนุษย์มีเป้าหมายการพัฒนา ที่สำคัญเพื่อพัฒนาคนในทุกมิติและในทุกช่วงวัยให้เป็นคนดี เก่งและมีคุณภาพ โดยคนไทยมีความพร้อมทั้งกายใจ สติปัญญา มีพัฒนาการที่ครอบคลุมและมีสุขภาวะที่ดีในทุกช่วงวัย มีจิตสาธารณะ รับผิดชอบต่อสังคมและ

ผู้อื่น มัชฌิมคัมภีร์ อโอบอ้อมอารี มีวินัย รักษาศีลธรรม และเป็นพลเมืองดีของชาติ มีหลักคิดที่ถูกต้อง มีทักษะที่จำเป็นในศตวรรษที่ 21 มีทักษะสื่อสารภาษาอังกฤษและภาษาที่ 3 และอนุรักษ์ภาษาท้องถิ่น มีนิสัยรักการเรียนรู้และการพัฒนาตนเองอย่างต่อเนื่องตลอดชีวิตสู่การเป็นคนไทยที่มีทักษะสูง เป็นนวัตกรรม ผู้ประกอบการ นักคิด เกษตรกรยุคใหม่และอื่นๆ โดยมีสัมมาชีพตามความถนัดของตนเองตัวชี้วัด ประกอบด้วย (1) การพัฒนาคุณภาพชีวิต สุขภาวะ และความเป็นอยู่ที่ดีของคนไทย (2) ผลสัมฤทธิ์ทางการศึกษาและการเรียนรู้ตลอดชีวิต และ(3) การพัฒนาสังคมและครอบครัวไทย โดยประเด็นยุทธศาสตร์ชาติด้านการพัฒนาและเสริมสร้างศักยภาพทรัพยากรมนุษย์ ประกอบด้วย 7 ประเด็น ได้แก่

1) การปรับเปลี่ยนค่านิยมและวัฒนธรรม มุ่งเน้นให้สถาบันทางสังคมร่วมปลูกฝังค่านิยมและวัฒนธรรมที่พึงประสงค์ โดย (1) การปลูกฝังค่านิยมและวัฒนธรรมผ่านการเลี้ยงดูในครอบครัว (2) การบูรณาการเรื่องความซื่อสัตย์ วินัย คุณธรรมจริยธรรม ในการจัดการเรียนการสอนในสถานศึกษา (3) การสร้างความเข้มแข็งในสถาบันทางศาสนา (4) การปลูกฝังค่านิยมและวัฒนธรรมโดยใช้ชุมชนเป็นฐาน (5) การสร้างค่านิยมและวัฒนธรรมที่พึงประสงค์จากภาคธุรกิจ (6) การใช้สื่อและสื่อสารมวลชนในการปลูกฝังค่านิยมและวัฒนธรรมของคนในสังคม และ (7) การส่งเสริมให้คนไทยมีจิตสาธารณะและมีความรับผิดชอบต่อส่วนรวม

2) การพัฒนาศักยภาพคนตลอดช่วงชีวิต มุ่งเน้นการพัฒนาค้นเชิงคุณภาพในทุกช่วงวัย ประกอบด้วย (1) ช่วงการตั้งครรภ์/ปฐมวัย เน้นการเตรียมความพร้อมให้แก่พ่อแม่ก่อนการตั้งครรภ์ (2) ช่วงวัยเรียน/วัยรุ่น ปลูกฝังความเป็นคนดี มีวินัยพัฒนาทักษะการเรียนรู้ที่สอดคล้องกับศตวรรษที่ 21 (3) ช่วงวัยแรงงานยกระดับศักยภาพ ทักษะและสมรรถนะแรงงานสอดคล้องกับความต้องการของตลาด และ(4) ช่วงวัยผู้สูงอายุ ส่งเสริมให้ผู้สูงอายุเป็นพลังในการขับเคลื่อนประเทศ

3) ปฏิรูปกระบวนการเรียนรู้ที่ตอบสนองต่อการเปลี่ยนแปลง ในศตวรรษที่ 21 มุ่งเน้นผู้เรียนให้มีทักษะการเรียนรู้และมีใจใฝ่เรียนรู้ตลอดเวลา โดย (1)การปรับเปลี่ยนระบบการเรียนรู้ให้เอื้อต่อการพัฒนาทักษะสำหรับศตวรรษที่ 21 (2)การเปลี่ยนโฉมบทบาท “ครู” ให้เป็นครูยุคใหม่ (3) การเพิ่มประสิทธิภาพระบบบริหารจัดการศึกษาในทุกกระดับ ทุกประเภท (4) การพัฒนาระบบการเรียนรู้ตลอดชีวิต (5) การสร้างความตื่นตัวให้คนไทยตระหนักถึงบทบาท ความรับผิดชอบ และการวางตำแหน่งของประเทศไทยในภูมิภาคเอเชีย อากาศและประชาคมโลก (6) การวางพื้นฐานระบบรองรับการเรียนรู้โดยใช้ดิจิทัลแพลตฟอร์ม และ (7) การสร้างระบบการศึกษาเพื่อเป็นเลิศทางวิชาการระดับนานาชาติ

4) การตระหนักถึงพหุปัญญาของมนุษย์ที่หลากหลาย โดย (1) การพัฒนาและส่งเสริมพหุปัญญาผ่านครอบครัว ระบบสถานศึกษา สภาพแวดล้อม รวมทั้งตั้งตั้งแต่ระดับปฐมวัย (2) การสร้างเส้นทางอาชีพ สภาพแวดล้อม การทำงาน และระบบสนับสนุน ที่เหมาะสมสำหรับผู้มีความสามารถพิเศษผ่านกลไกต่างๆ และ (3) การดึงดูดกลุ่มผู้เชี่ยวชาญต่างชาติและคนไทยที่มีความสามารถในต่างประเทศให้มาสร้างและพัฒนาเทคโนโลยีและนวัตกรรมให้กับประเทศ

5) การเสริมสร้างให้คนไทยมีสุขภาวะที่ดี ครอบคลุมทั้งด้านกาย ใจสติปัญญา และสังคม โดย (1) การสร้างความรอบรู้ด้านสุขภาวะ (2) การป้องกันและควบคุมปัจจัยเสี่ยงที่คุกคามสุขภาวะ (3) การสร้างสภาพแวดล้อมที่เอื้อต่อการมีสุขภาวะที่ดี (4) การพัฒนาระบบบริการสุขภาพที่ทันสมัยสนับสนุนการสร้างสุขภาวะที่ดี และ (5) การส่งเสริมให้ชุมชนเป็นฐานในการสร้างสุขภาวะที่ดีในทุกพื้นที่

6) การสร้างสภาพแวดล้อมที่เอื้อต่อการพัฒนาและเสริมสร้างศักยภาพทรัพยากรมนุษย์ โดย(1) การสร้างความอยู่ดีมีสุขของครอบครัวไทย (2) การส่งเสริมบทบาทการมีส่วนร่วมของภาครัฐ ภาคเอกชน องค์กรปกครองส่วนท้องถิ่น ครอบครัวและชุมชน ในการพัฒนาทรัพยากรมนุษย์ (3)การปลูกฝังและพัฒนาทักษะนอกห้องเรียน และ (4) การพัฒนาระบบฐานข้อมูลเพื่อการพัฒนาทรัพยากรมนุษย์

7) การเสริมสร้างศักยภาพการกีฬาในการสร้างคุณค่าทางสังคมและพัฒนาประเทศ โดย (1) การส่งเสริมการออกกำลังกาย และกีฬาขั้นพื้นฐานให้กลายเป็นวิถีชีวิต (2) การส่งเสริมให้ประชาชนมีส่วนร่วมในกิจกรรมออกกำลังกาย กีฬาและนันทนาการ (3) การส่งเสริมการกีฬาเพื่อพัฒนาสู่ระดับอาชีพ และ (4) การพัฒนาบุคลากรด้านการกีฬาและนันทนาการเพื่อรองรับการเติบโตของอุตสาหกรรมกีฬา

#### 4. ยุทธศาสตร์ชาติด้านการสร้างโอกาสและความเสมอภาคทางสังคม

ยุทธศาสตร์ชาติด้านการสร้างโอกาสและความเสมอภาคทางสังคม มีเป้าหมายการพัฒนาที่สำคัญที่ให้ความสำคัญการดึงเอาพลังของภาคส่วนต่าง ๆ ทั้งภาคเอกชนประชาสังคม ชุมชนท้องถิ่น มาร่วมขับเคลื่อน โดยการสนับสนุนการรวมตัวของประชาชนในการร่วมคิดร่วมทำเพื่อส่วนรวม การกระจายอำนาจและความรับผิดชอบไปสู่กลไกบริหารราชการแผ่นดินในระดับท้องถิ่น การเสริมสร้างความเข้มแข็งของชุมชนในการจัดการตนเองและการเตรียมความพร้อมของประชากรไทยทั้งในมิติสุขภาพเศรษฐกิจ สังคมและสภาพแวดล้อมให้เป็นประชากรที่มีคุณภาพ สามารถพึ่งตนเองและทำประโยชน์แก่ครอบครัว ชุมชน และสังคมให้นานที่สุด โดยรัฐให้หลักประกันการเข้าถึงบริการและสวัสดิการที่มีคุณภาพอย่างเป็นธรรมและทั่วถึงตัวชี้วัด ประกอบด้วย (1) ความแตกต่างของรายได้และการเข้าถึงบริการภาครัฐระหว่างกลุ่มประชากร (2) ความก้าวหน้าของการพัฒนาคน (3) ความก้าวหน้าในการพัฒนาจังหวัดในการเป็นศูนย์กลางความเจริญทางเศรษฐกิจ สังคม และเทคโนโลยี และ (4) คุณภาพชีวิตของประชากรสูงอายุ โดยประเด็นยุทธศาสตร์ชาติด้านการสร้างโอกาสและความเสมอภาคทางสังคม ประกอบด้วย 4 ประเด็น ได้แก่

1) การลดความเหลื่อมล้ำสร้างความเป็นธรรมในทุกมิติ โดย(1)ปรับโครงสร้างเศรษฐกิจฐานราก (2) ปฏิรูประบบภาษีและการคุ้มครองผู้บริโภค (3) กระจายการถือครองที่ดินและการเข้าถึงทรัพยากร (4) เพิ่มผลิตภาพและคุ้มครองแรงงานไทยให้เป็นแรงงานฝีมือที่มีคุณภาพและความริเริ่มสร้างสรรค์ มีความปลอดภัยในการทำงาน(5) สร้างหลักประกันทางสังคมที่ครอบคลุมและเหมาะสมกับคนทุกช่วงวัย ทุกเพศภาวะและทุกกลุ่ม (6) ลงทุนทางสังคมแบบมุ่งเป้าเพื่อช่วยเหลือกลุ่มคนยากจนและกลุ่มผู้ด้อยโอกาสโดยตรง (7) สร้างความเป็นธรรมในการเข้าถึงบริการสาธารณสุขและการศึกษา โดยเฉพาะสำหรับผู้มีรายได้น้อยและกลุ่มผู้ด้อยโอกาส และ (8) สร้างความเป็นธรรมในการเข้าถึงกระบวนการยุติธรรมอย่างทั่วถึง

2) การกระจายศูนย์กลางความเจริญทางเศรษฐกิจ สังคมและเทคโนโลยี โดย (1) พัฒนาศูนย์กลางความเจริญทางเศรษฐกิจ สังคมและเทคโนโลยีในภูมิภาค (2) กำหนดแผนพัฒนาเศรษฐกิจและสังคมของแต่ละกลุ่มจังหวัดในมิติต่างๆ (3) จัดระบบเมืองที่เอื้อต่อการสร้างชีวิตและสังคมที่มีคุณภาพและปลอดภัยให้สามารถตอบสนองต่อสังคมสูงวัยและแนวโน้มของการขยายตัวของเมืองในอนาคต (4) ปรับโครงสร้างและแก้ไขกฎหมายระเบียบบริหารราชการแผ่นดิน เพื่อวางระบบและกลไกการบริหารงานในระดับภาค กลุ่มจังหวัด

(5) สนับสนุนการพัฒนาพื้นที่บนฐานข้อมูลความรู้ เทคโนโลยีและนวัตกรรม และ (6) การพัฒนากำลังแรงงานในพื้นที่

3) การเสริมสร้างพลังทางสังคม โดย (1) สร้างสังคมเข้มแข็งที่แบ่งปันไม่ทอดทิ้งกัน และมีคุณธรรม โดยสนับสนุนการรวมตัวและดึงพลังของภาคส่วนต่างๆ (2) การรองรับสังคมสูงวัยอย่างมีคุณภาพ (3) สนับสนุนความร่วมมือระหว่างภาครัฐภาคเอกชน ภาควิชาการ ภาคประชาสังคม และภาคประชาชน (4) ส่งเสริมความเสมอภาคทางเพศและบทบาทของสตรีในการสร้างสรรค์สังคม (5) สนับสนุนการพัฒนาบนฐานทุนทางสังคมและวัฒนธรรม และ (6) สนับสนุนการพัฒนาเทคโนโลยีสารสนเทศและสื่อสร้างสรรค์ เพื่อรองรับสังคมยุคดิจิทัล

4 การเพิ่มขีดความสามารถของชุมชนท้องถิ่นในการพัฒนา การพึ่งตนเองและการจัดการตนเอง โดย (1) ส่งเสริมการปรับพฤติกรรมในระดับครัวเรือนให้มีขีดความสามารถในการจัดการวางแผนชีวิต สุขภาพครอบครัว การเงินและอาชีพ (2) เสริมสร้างศักยภาพของชุมชน ในการพึ่งตนเองและการพึ่งพากันเอง (3) สร้างการมีส่วนร่วมของภาคส่วนต่าง ๆ เพื่อสร้างประชาธิปไตยชุมชน และ (4) สร้างภูมิคุ้มกันทางปัญญาให้กับชุมชน

##### 5. ยุทธศาสตร์ชาติด้านการสร้างการเติบโตบนคุณภาพชีวิตที่เป็นมิตรต่อสิ่งแวดล้อม

ยุทธศาสตร์ชาติด้านการสร้างการเติบโตบนคุณภาพชีวิตที่เป็นมิตรต่อสิ่งแวดล้อมมีเป้าหมายการพัฒนาที่สำคัญเพื่อนำไปสู่การบรรลุเป้าหมายการพัฒนาที่ยั่งยืนในทุกมิติทั้งมิติด้าน สังคม เศรษฐกิจ สิ่งแวดล้อม ธรรมชาติและความเป็นหุ้นส่วนความร่วมมือระหว่างกันทั้งภายในและภายนอกประเทศอย่างบูรณาการ ใช้พื้นที่เป็นตัวตั้งในการกำหนดกลยุทธ์และแผนงาน และการให้ทุกฝ่ายที่เกี่ยวข้องได้เข้ามามีส่วนร่วมในแบบทางตรงให้มากที่สุดเท่าที่จะเป็นไปได้ โดยเป็นการดำเนินการบนพื้นฐานการเติบโตร่วมกัน ไม่ว่าจะทางเศรษฐกิจ สิ่งแวดล้อม และคุณภาพชีวิต โดยให้ความสำคัญกับการสร้างสมดุลทั้ง 3 ด้าน อันจะนำไปสู่ความยั่งยืนเพื่อคนรุ่นต่อไปอย่างแท้จริงตัวชี้วัด ประกอบด้วย (1) พื้นที่สีเขียวที่เป็นมิตรกับสิ่งแวดล้อม (2) สภาพแวดล้อมและทรัพยากรธรรมชาติที่เสื่อมโทรมได้รับการฟื้นฟู (3) การเติบโตที่เป็นมิตรกับสิ่งแวดล้อม และ (4) ปริมาณก๊าซเรือนกระจก มูลค่าเศรษฐกิจฐานชีวภาพ โดยประเด็นยุทธศาสตร์ชาติด้านการสร้างการเติบโตบนคุณภาพชีวิตที่เป็นมิตรต่อสิ่งแวดล้อม ประกอบด้วย 6 ประเด็น ได้แก่

1) สร้างการเติบโตอย่างยั่งยืนบนสังคมเศรษฐกิจสีเขียว โดย (1) เพิ่มมูลค่าของเศรษฐกิจฐานชีวภาพให้สอดคล้องกับยุทธศาสตร์ด้านการสร้างความสามารถในการแข่งขัน (2) อนุรักษ์และฟื้นฟูความหลากหลายทางชีวภาพในและนอกถิ่นกำเนิด (3) อนุรักษ์และฟื้นฟูแม่น้ำลำคลองและแหล่งน้ำธรรมชาติทั่วประเทศ (4) รักษาและเพิ่มพื้นที่สีเขียวที่เป็นมิตรกับสิ่งแวดล้อม และ (5) ส่งเสริมการบริโภคและการผลิตที่ยั่งยืน

2) สร้างการเติบโตอย่างยั่งยืนบนสังคมเศรษฐกิจภาคทะเล โดย (1) เพิ่มมูลค่าของเศรษฐกิจฐานชีวภาพทางทะเล (2) ปรับปรุง ฟื้นฟู และสร้างใหม่ทรัพยากรทางทะเลและชายฝั่งทั้งระบบ (3) ฟื้นฟูชายฝั่งที่เป็นแหล่งท่องเที่ยว ชายฝั่งทะเลได้รับการป้องกันและแก้ไขทั้งระบบ และมีนโยบายการจัดการชายฝั่งแบบบูรณาการอย่างเป็นองค์รวม และ (4) พัฒนาและเพิ่มสัดส่วนกิจกรรมทางทะเลที่เป็นมิตรต่อสิ่งแวดล้อม



3) **สร้างการเติบโตอย่างยั่งยืนบนสังคมที่เป็นมิตรต่อสภาพภูมิอากาศ** โดย (1) ลดการปล่อยก๊าซเรือนกระจก (2) มีการปรับตัวเพื่อลดความสูญเสียและเสียหายจากภัยธรรมชาติและผลกระทบที่เกี่ยวข้องกับการเปลี่ยนแปลงสภาพภูมิอากาศ (3) มุ่งเป้าสู่การลงทุนที่เป็นมิตรต่อสภาพภูมิอากาศในการพัฒนาโครงสร้างพื้นฐานของภาครัฐและภาคเอกชน และ (4) พัฒนาและสร้างระบบรับมือปรับตัวต่อโรคอุบัติใหม่และโรคอุบัติซ้ำที่เกิดจากการเปลี่ยนแปลงภูมิอากาศ

4) **พัฒนาพื้นที่เมือง ชนบท เกษตรกรรมและอุตสาหกรรมเชิงนิเวศ มุ่งเน้นความเป็นเมืองที่เติบโตอย่างต่อเนื่อง** โดย (1) จัดทำแผนผังภูมินิเวศเพื่อการพัฒนาเมือง ชนบท พื้นที่เกษตรกรรมและอุตสาหกรรม รวมถึงพื้นที่อนุรักษ์ตามศักยภาพและความเหมาะสมทางภูมินิเวศอย่างเป็นเอกภาพ (2) พัฒนาพื้นที่เมือง ชนบทเกษตรกรรม และ อุตสาหกรรมเชิงนิเวศ ที่มีการบริหารจัดการตามแผนผังภูมินิเวศอย่างยั่งยืน (3) จัดการมลพิษที่มีผลกระทบต่อสิ่งแวดล้อมและสารเคมีในภาคเกษตรทั้งระบบให้เป็นไปตามมาตรฐานสากลและค่ามาตรฐานสากล (4) สงวนรักษา อนุรักษ์ฟื้นฟู และพัฒนาทรัพยากรธรรมชาติ มรดกทางสถาปัตยกรรมและศิลปวัฒนธรรมอัตลักษณ์และวิถีชีวิตพื้นถิ่นบนฐานธรรมชาติและฐานวัฒนธรรมอย่างยั่งยืน (5) พัฒนาเครือข่าย (6) พัฒนาเครือข่ายองค์กรพัฒนาเมืองและชุมชน รวมทั้งกลุ่มอาสาสมัคร ด้วยกลไกการมีส่วนร่วมของทุกภาคส่วนในท้องถิ่น และ (7) เสริมสร้างระบบสาธารณสุขและอนามัยสิ่งแวดล้อมและยกระดับความสามารถในการป้องกันโรคอุบัติใหม่และอุบัติซ้ำ

5) **พัฒนาความมั่นคงน้ำ พลังงาน และเกษตรที่เป็นมิตรต่อสิ่งแวดล้อม** โดย (1) พัฒนาการจัดการน้ำเชิงลุ่มน้ำทั้งระบบเพื่อเพิ่มความมั่นคงด้านน้ำของประเทศ (2) เพิ่มผลิตภาพของน้ำทั้งระบบในการใช้น้ำอย่างประหยัด คุ้มค่า และสร้างมูลค่าเพิ่มจากการใช้น้ำให้ทัดเทียมกับระดับสากล (3) พัฒนาความมั่นคงพลังงานของประเทศและส่งเสริมการใช้พลังงานที่เป็นมิตรต่อสิ่งแวดล้อม (4) เพิ่มประสิทธิภาพการใช้พลังงาน โดยลดความเข้มข้นของการใช้พลังงาน และ (5) พัฒนาความมั่นคงด้านการเกษตรและอาหารของประเทศและชุมชน ในมิติปริมาณ คุณภาพ ราคาและการเข้าถึงอาหาร

6) **ยกระดับกระบวนการตัดสินใจเพื่อกำหนดอนาคตประเทศ** โดย (1) ส่งเสริมคุณลักษณะและพฤติกรรมที่พึงประสงค์ด้านสิ่งแวดล้อมและคุณภาพชีวิตที่ดีของคนไทย (2) พัฒนาเครื่องมือกลไกและระบบยุติธรรมและระบบประชาธิปไตยสิ่งแวดล้อม (3) จัด โครงสร้างเชิงสถาบันเพื่อจัดการประเด็นร่วม ด้านการบริหารจัดการทรัพยากรธรรมชาติและสิ่งแวดล้อมที่สำคัญ และ (4) พัฒนาและดำเนิน โครงการที่ยกระดับกระบวนการตัดสินใจเพื่อกำหนดอนาคตประเทศ ด้านทรัพยากรธรรมชาติ สิ่งแวดล้อมและวัฒนธรรม บนหลักของการมีส่วนร่วม และธรรมาภิบาล

## **6. ยุทธศาสตร์ชาติด้านการปรับสมดุลและพัฒนาระบบการบริหารจัดการภาครัฐ**

ยุทธศาสตร์ชาติด้านการปรับสมดุลและพัฒนาระบบการบริหารจัดการภาครัฐ มีเป้าหมายการพัฒนาที่สำคัญเพื่อปรับเปลี่ยนภาครัฐที่ยึดหลัก “ภาครัฐของประชาชนเพื่อประชาชนและประโยชน์ส่วนรวม” โดยภาครัฐต้องมีขนาดที่เหมาะสมกับบทบาทภารกิจ แยกแยะบทบาทหน่วยงานของรัฐที่ทำหน้าที่ในการกำกับหรือในการให้บริการยึดหลักธรรมาภิบาล ปรับวัฒนธรรมการทำงานให้มุ่งผลสัมฤทธิ์และผลประโยชน์ส่วนรวม มีความทันสมัยและพร้อมที่จะปรับตัวให้ทันต่อการเปลี่ยนแปลงของโลกอยู่ตลอดเวลา โดยเฉพาะ

อย่างยิ่งการนำนวัตกรรม เทคโนโลยีข้อมูลขนาดใหญ่ ระบบการทำงานที่เป็นดิจิทัลเข้ามาประยุกต์ใช้อย่างคุ้มค่า และปฏิบัติงานเทียบได้กับมาตรฐานสากล รวมทั้งมีลักษณะเปิดกว้าง เชื่อมโยงถึงกันและเปิดโอกาสให้ทุกภาคส่วนเข้ามามีส่วนร่วมเพื่อตอบสนองความต้องการของประชาชนได้อย่างสะดวก รวดเร็วและโปร่งใส โดยทุกภาคส่วนในสังคมต้องร่วมกันปลูกฝังค่านิยมความซื่อสัตย์สุจริตความมีซื่อสัตย์ และสร้างจิตสำนึกในการปฏิเสธไม่ยอมรับการทุจริตประพฤติมิชอบอย่างสิ้นเชิง นอกจากนี้ กฎหมายต้องมีความชัดเจน มีเพียงเท่าที่จำเป็นมีความทันสมัยมีความเป็นสากล มีประสิทธิภาพ และนำไปสู่การลดความเหลื่อมล้ำและเอื้อต่อการพัฒนา

โดยกระบวนการยุติธรรมมีการบริหารที่มีประสิทธิภาพ เป็นธรรม ไม่เลือกปฏิบัติและการอำนวยความสะดวกยุติธรรมตามหลักนิติธรรมตัวชี้วัด ประกอบด้วย (1) ระดับความพึงพอใจของประชาชนต่อการให้บริการสาธารณะของภาครัฐ (2) ประสิทธิภาพของการบริการภาครัฐ (3) ระดับความโปร่งใสการทุจริต ประพฤติมิชอบและ (4) ความเสมอภาคในกระบวนการยุติธรรม โดยประเด็นยุทธศาสตร์ชาติด้านการปรับสมดุลและพัฒนาระบบการบริหารจัดการภาครัฐ ประกอบด้วย 8 ประเด็น ได้แก่

1) ภาครัฐที่ยึดประชาชนเป็นศูนย์กลาง ตอบสนองความต้องการ และให้บริการอย่างสะดวก รวดเร็ว โปร่งใส โดย (1) การให้บริการสาธารณะของภาครัฐได้มาตรฐานสากลและเป็นระดับแนวหน้าของภูมิภาค และ (2) ภาครัฐมีความเชื่อมโยงในการให้บริการสาธารณะต่าง ๆ ผ่านการนำเทคโนโลยีดิจิทัล มาประยุกต์ใช้

2) ภาครัฐบริหารงานแบบบูรณาการโดยมียุทธศาสตร์ชาติเป็นเป้าหมายและเชื่อมโยงการพัฒนาในทุกระดับ ทุกประเด็น ทุกภารกิจ และทุกพื้นที่ โดย (1) ให้ยุทธศาสตร์ชาติเป็นกลไกขับเคลื่อนการพัฒนาประเทศ (2) ระบบการเงินการคลังประเทศสนับสนุนการขับเคลื่อนยุทธศาสตร์ชาติ และ (3) ระบบติดตามประเมินผลที่สะท้อนการบรรลุเป้าหมายยุทธศาสตร์ชาติในทุกระดับ

3) ภาครัฐมีขนาดเล็กลง เหมาะสมกับภารกิจ ส่งเสริมให้ประชาชนและทุกภาคส่วนมีส่วนร่วมในการพัฒนาประเทศ โดย (1) ภาครัฐมีขนาดที่เหมาะสม (2) ทุกภาคส่วนมีส่วนร่วมในการพัฒนาประเทศ และ (๓) ส่งเสริมการกระจายอำนาจและสนับสนุนบทบาทชุมชนท้องถิ่นให้องค์กรปกครองส่วนท้องถิ่นเป็นหน่วยงานที่มีสมรรถนะสูง ตั้งอยู่บนหลักธรรมาภิบาล

4) ภาครัฐมีความทันสมัย โดย (1) องค์กรภาครัฐมีความยืดหยุ่นเหมาะสมกับบริบทการพัฒนาประเทศ และ (2) พัฒนาและปรับระบบวิธีการปฏิบัติราชการให้ทันสมัย

5) บุคลากรภาครัฐเป็นคนดีและเก่ง ยึดหลักคุณธรรม จริยธรรม มีจิตสำนึกมีความสามารถสูง มุ่งมั่น และเป็นมืออาชีพ โดย (1) ภาครัฐมีการบริหารกำลังคนที่มีความคล่องตัว ยึดระบบคุณธรรม และ (2) บุคลากรภาครัฐยึดค่านิยมในการทำงานเพื่อประชาชน มีคุณธรรม และมีการพัฒนาตามเส้นทางความก้าวหน้าในอาชีพ

6) ภาครัฐมีความโปร่งใส ปลอดการทุจริตและประพฤติมิชอบ โดย (1) ประชาชนและภาคีต่าง ๆ ในสังคมร่วมมือกันในการป้องกันการทุจริตและประพฤติมิชอบ (2) บุคลากรภาครัฐยึดมั่นในหลักคุณธรรม จริยธรรมและความซื่อสัตย์สุจริต (3) การปราบปรามการทุจริตประพฤติมิชอบมีประสิทธิภาพมีความเด็ดขาด

เป็นธรรมและตรวจสอบได้ และ (4) การบริหารจัดการการป้องกันและปราบปรามการทุจริตอย่างเป็นระบบแบบบูรณาการ

7) กฎหมายมีความสอดคล้องเหมาะสมกับบริบทต่าง ๆ และมีเท่าที่จำเป็น โดย (1) ภาครัฐจัดให้มีกฎหมายที่สอดคล้องและเหมาะสมกับบริบทต่าง ๆ ที่เปลี่ยนแปลง (2) มีกฎหมายเท่าที่จำเป็น และ (3) การบังคับใช้กฎหมายอย่างมีประสิทธิภาพ เท่าเทียมมีการเสริมสร้างประสิทธิภาพการใช้อกฎหมาย

8) กระบวนการยุติธรรมเคารพสิทธิมนุษยชนและปฏิบัติต่อประชาชนโดยเสมอภาค โดย (1) บุคลากรและหน่วยงานในกระบวนการยุติธรรมเคารพและยึดมั่นในหลักประชาธิปไตย เคารพศักดิ์ศรีความเป็นมนุษย์ที่พึงได้รับการปฏิบัติอย่างเท่าเทียม (2) ทุกหน่วยงานในกระบวนการยุติธรรม มีบทบาทเชิงรุก ร่วมกันในทุกขั้นตอนของการค้นหาความจริง (3) หน่วยงานในกระบวนการยุติธรรมทั้งทางแพ่ง อาญาและปกครองมีเป้าหมายและยุทธศาสตร์ร่วมกัน (4) ส่งเสริมระบบยุติธรรมทางเลือกระบบยุติธรรมชุมชน และการมีส่วนร่วมของประชาชนในกระบวนการยุติธรรม และ (5) พัฒนามาตรการอื่นแทนโทษทางอาญา

## 2) แผนพัฒนาเศรษฐกิจและสังคมแห่งชาติ ฉบับที่ 13 (พ.ศ. 2566 – 2570)

การจัดทำแผนพัฒนาเศรษฐกิจและสังคมแห่งชาติ ฉบับที่ 13 อยู่บนความตั้งใจที่จะให้แผนมีจุดเน้นและเป้าหมายของการพัฒนาที่เป็นรูปธรรม สามารถบ่งบอกทิศทางการพัฒนาที่ชัดเจนที่ประเทศควรมุ่งไปในระยะ 5 ปีถัดไป โดยเป็นผลที่เกิดจากกระบวนการสังเคราะห์ข้อมูลอย่างรอบด้าน ทั้งสถานะ ของทุนในมิติต่างๆ บทเรียนของการพัฒนาที่ผ่านมา ตลอดจนการเปลี่ยนแปลงของปัจจัยและเงื่อนไขที่จะ มีอิทธิพลต่อองค์กรต่างๆ ของประเทศ รวมถึงการสนับสนุนให้ภาคีการพัฒนาทุกภาคส่วนเข้ามามีส่วน ร่วมในการแลกเปลี่ยนความคิดเห็นอย่างกว้างขวางตั้งแต่ในขั้นตอนการกำหนดกรอบทิศทางของแผนไป จนถึงการยกร่างแผน นอกจากนี้ในการจัดทำแผนพัฒนาเศรษฐกิจและสังคมแห่งชาติ ฉบับที่ 13 ยังอยู่ใน ช่วงเวลาที่ทั่วโลก รวมถึงประเทศไทยต้องเผชิญกับข้อจำกัดหลากหลายประการที่เป็นผลสืบเนื่องจาก สถานการณ์การแพร่ระบาดของโควิด-19 ซึ่งไม่เพียงแต่ก่อให้เกิดการเจ็บป่วยและเสียชีวิตของประชากร แต่ยังส่งผลให้เกิดเงื่อนไขทางเศรษฐกิจและการดำเนินชีวิตของประชาชนทุกกลุ่ม นอกจากนี้ในระยะของ แผนพัฒนาเศรษฐกิจและสังคมแห่งชาติ ฉบับที่ 13 ยังเป็นช่วงเวลาที่แนวโน้มของการพัฒนาของ เทคโนโลยีอย่างก้าวกระโดด การเปลี่ยนแปลงสภาพภูมิอากาศที่มีความรุนแรง เพิ่มขึ้น การเป็นสังคมสูงวัย ของประเทศไทยและหลายประเทศทั่วโลก ตลอดจนการเปลี่ยนแปลงด้านภูมิรัฐศาสตร์ระหว่างประเทศ ดังนั้น การขับเคลื่อนการพัฒนาประเทศท่ามกลางกระแสแนวโน้มการเปลี่ยนแปลงดังกล่าวจึงต้องให้ ความสำคัญกับการเสริมสร้างความเข้มแข็งจากภายในให้สามารถเติบโตต่อไป ได้อย่างมั่นคงท่ามกลางความผันแปรที่เกิดขึ้นรอบด้าน และคำนึงถึงผลประโยชน์ของประเทศทั้งทางเศรษฐกิจ สังคม และสิ่งแวดล้อม อย่างยั่งยืน

การพิจารณาแนวทางการพัฒนาประเทศในช่วงเวลาของแผนพัฒนาเศรษฐกิจและสังคมแห่งชาติ ฉบับที่ 13 จำเป็นที่จะต้องอาศัยความเข้าใจในบริบทสถานการณ์พัฒนาประเทศ ซึ่งเป็นเงื่อนไขสำคัญ ในการรับมือกับสภาพแวดล้อมภายนอกที่มีความผันแปรสูงและเปลี่ยนแปลงได้ตลอดเวลาและสามารถ เป็นได้ทั้งโอกาสที่ช่วยเสริมสร้างประ โยชน์ หรือปัจจัยที่ก่อให้เกิดความเสี่ยงต่อการพัฒนาประเทศไทยในอนาคต โดยเฉพาะอย่างยิ่งเมื่อต้องเผชิญกับสถานการณ์วิกฤติที่ส่งผลกระทบต่อความรุนแรงทั่วโลกทั้งทางเศรษฐกิจ สังคม

และสิ่งแวดล้อม ยิ่งเป็นแรงกระตุ้นให้ประเทศไทยต้องเร่งดำเนินการขับเคลื่อนการพัฒนาประเทศให้เกิดผลสัมฤทธิ์ตามเป้าหมายโดยเร็วภายใต้การบริหารจัดการทรัพยากรที่มีอยู่อย่างจำกัดให้เกิด ประสิทธิภาพสูงสุด

การพัฒนาประเทศในระยะ 5 ปี ของแผนพัฒนาเศรษฐกิจและสังคมแห่งชาติ ฉบับที่ 13 ให้สามารถก้าวข้ามความท้าทายที่เป็นอุปสรรคต่อการบรรลุเป้าหมายตามยุทธศาสตร์ชาติ จำเป็นจะต้องเร่ง แก้ไขจุดอ่อนและข้อจำกัดของประเทศที่มีอยู่เดิม รวมทั้งเพิ่มศักยภาพในการรับมือกับความเสี่ยงสำคัญที่มาจาก การเปลี่ยนแปลงของบริบททั้งจากภายนอกและภายใน ตลอดจนการเสริมสร้างความสามารถในการสร้างสรรค์ประโยชน์จากโอกาสที่เกิดขึ้น ได้อย่างเหมาะสมและทันทั่วถึง ด้วยเหตุนี้ การกำหนดทิศทาง การพัฒนาประเทศในระยะของแผนพัฒนาเศรษฐกิจและสังคมแห่งชาติ ฉบับที่ 13 จึงมีวัตถุประสงค์เพื่อ **พลิกโฉมประเทศไทยสู่ “สังคมก้าวหน้า เศรษฐกิจสร้างมูลค่าอย่างยั่งยืน”** ซึ่งหมายถึงการสร้างการ เปลี่ยนแปลงที่ครอบคลุมตั้งแต่ระดับ โครงสร้าง นโยบาย และกลไก เพื่อมุ่งเสริมสร้างสังคมที่ก้าวทันพลวัต ของโลก และเกื้อหนุนให้คนไทยมีโอกาสที่จะพัฒนาตนเองได้อย่างเต็มศักยภาพ พร้อมกับการยกระดับ กิจกรรมการผลิต และการให้บริการให้สามารถสร้างมูลค่าเพิ่มที่สูงขึ้น โดยอยู่บนพื้นฐานของความยั่งยืนทางสิ่งแวดล้อม เพื่อให้เป็นไปตามวัตถุประสงค์ข้างต้น แผนพัฒนาเศรษฐกิจและสังคมแห่งชาติ ฉบับที่ 13 จึงได้กำหนดเป้าหมายหลักของการพัฒนาจำนวน 5 ประการ ประกอบด้วย

1. การปรับโครงสร้างภาคการผลิตและบริการสู่เศรษฐกิจฐานนวัตกรรม
2. การพัฒนาคนสำหรับ โลกยุคใหม่
3. การมุ่งสู่สังคมแห่งโอกาสและความเป็นธรรม
4. การเปลี่ยนผ่านการผลิตและบริการไปสู่ความยั่งยืน
5. การเสริมสร้างความสามารถของประเทศในการรับมือกับการเปลี่ยนแปลงและความเสี่ยงภายใต้บริบทโลกใหม่

เพื่อถ่ายทอดเป้าหมายหลักไปสู่ภาพของการขับเคลื่อนที่ชัดเจนในลักษณะของวาระการพัฒนานี้ เอื้อให้เกิดการทำงานร่วมกันของหลายหน่วยงานและหลายภาคส่วน ในการผลักดันการพัฒนาเรื่องใดเรื่อง หนึ่งให้เกิดผล ได้อย่างเป็นรูปธรรม แผนพัฒนาเศรษฐกิจและสังคมแห่งชาติ ฉบับที่ 13 จึงได้กำหนด **หมุดหมายการพัฒนา** จำนวน 13 หมุดหมาย ซึ่งเป็นการบ่งบอกถึงสิ่งที่ประเทศไทยปรารถนาจะ “เป็น” หรือมุ่งหวังจะ “มี” เพื่อสะท้อนประเด็นการพัฒนาที่มีลำดับความสำคัญสูงต่อการพลิก โฉมประเทศไทยสู่ “สังคมก้าวหน้า เศรษฐกิจสร้างมูลค่าอย่างยั่งยืน” โดยหมุดหมายทั้ง 13 ประการ แบ่งออกได้เป็น 4 มิติ ดังนี้

#### 1. มิติภาคการผลิตและบริการเป้าหมาย

**หมุดหมายที่ 1 ไทยเป็นประเทศชั้นนำด้านสินค้าเกษตรและเกษตรแปรรูปมูลค่าสูง**

เป้าหมายที่ 1 มูลค่าเพิ่มของสินค้าเกษตรและเกษตรแปรรูปสูงขึ้น

เป้าหมายที่ 2 การพัฒนาโครงสร้างพื้นฐานและระบบบริหารจัดการ เพื่อคุณภาพ ความมั่นคงทางอาหาร และความยั่งยืนของภาคเกษตร

เป้าหมายที่ 3 การเพิ่มศักยภาพและบทบาทของผู้ประกอบการเกษตรในฐานะหุ้นส่วนเศรษฐกิจของห่วงโซ่อุปทานที่ได้รับส่วนแบ่งประโยชน์อย่างเหมาะสมและเป็นธรรม

**หมวดหมู่ที่ 2 ไทยเป็นจุดหมายของการท่องเที่ยวที่เน้นคุณภาพและความยั่งยืน**

เป้าหมายที่ 1 การเปลี่ยนการท่องเที่ยวไทยเป็นการท่องเที่ยวคุณภาพสูงที่เชื่อมโยงกับอุตสาหกรรมและบริการที่มีศักยภาพอื่น

เป้าหมายที่ 2 การปรับโครงสร้างการท่องเที่ยวให้พึ่งพานักท่องเที่ยวในประเทศและมีการกระจายโอกาสทางเศรษฐกิจมากขึ้น

เป้าหมายที่ 3 การท่องเที่ยวไทยต้องมีการบริหารจัดการอย่างยั่งยืนในทุกมิติ

**หมวดหมู่ที่ 3 ไทยเป็นฐานการผลิตยานยนต์ไฟฟ้าที่สำคัญของโลก**

เป้าหมายที่ 1 การสร้างอุปสงค์ของรถยนต์ไฟฟ้าประเภทต่างๆ เพื่อการใช้ในประเทศและส่งออก

เป้าหมายที่ 2 ผู้ประกอบการเดิมสามารถปรับตัวไปสู่การผลิตยานยนต์ไฟฟ้าและมีการลงทุนเทคโนโลยียานยนต์ไฟฟ้าที่สำคัญภายในประเทศ

เป้าหมายที่ 3 การสร้างความพร้อมของปัจจัยสนับสนุนอย่างเป็นระบบ

**หมวดหมู่ที่ 4 ไทยเป็นศูนย์กลางทางการแพทย์และสุขภาพมูลค่าสูง**

เป้าหมายที่ 1 ไทยมีศักยภาพในการสร้างมูลค่าทางเศรษฐกิจจากสินค้าและบริการสุขภาพ เป้าหมายที่

2 องค์ความรู้ด้านการแพทย์และสาธารณสุขมีศักยภาพ เอื้อต่อการสร้างมูลค่าเพิ่มในสินค้าและบริการทางสุขภาพ

เป้าหมายที่ 3 ประชาชนไทยได้รับความเป็นธรรมในการเข้าถึงบริการสุขภาพ

เป้าหมายที่ 4 ระบบบริหารจัดการภาวะฉุกเฉินด้านสุขภาพมีความพร้อมรองรับภัยคุกคามสุขภาพ

**หมวดหมู่ที่ 5 ไทยเป็นประตูการค้าการลงทุนและยุทธศาสตร์ทางโลจิสติกส์ที่สำคัญของภูมิภาค**

เป้าหมายที่ 1 ไทยเป็นประตูการค้าการลงทุนในภูมิภาค

เป้าหมายที่ 2 ไทยเป็นห่วงโซ่อุปทานของภูมิภาค

เป้าหมายที่ 3 ไทยเป็นประตูและทางเชื่อมโครงข่ายคมนาคมและโลจิสติกส์ของภูมิภาค

**หมวดหมู่ที่ 6 ไทยเป็นศูนย์กลางอุตสาหกรรมอิเล็กทรอนิกส์อัจฉริยะและอุตสาหกรรมดิจิทัลของอาเซียน**

เป้าหมายที่ 1 เศรษฐกิจดิจิทัลภายในประเทศมีการขยายตัวเพิ่มขึ้น

เป้าหมายที่ 2 การส่งออกของอุตสาหกรรมอิเล็กทรอนิกส์อัจฉริยะของประเทศเพิ่มขึ้น

เป้าหมายที่ 3 อุตสาหกรรมดิจิทัลและอุตสาหกรรมอิเล็กทรอนิกส์อัจฉริยะของประเทศมีความเข้มแข็งขึ้น

**2. มิติโอกาสและความเสมอภาคทางเศรษฐกิจและสังคม**

**หมวดหมู่ที่ 7 ไทยมีวิสาหกิจขนาดกลางและขนาดย่อมที่เข้มแข็ง มีศักยภาพสูง และสามารถแข่งขันได้**

เป้าหมายที่ 1 วิสาหกิจขนาดกลางและขนาดย่อมมีสภาพแวดล้อมที่เอื้ออำนวยต่อการเติบโตและแข่งขันได้

เป้าหมายที่ 2 วิสาหกิจขนาดกลางและขนาดย่อม มีศักยภาพสูงในการดำเนินธุรกิจ สามารถยกระดับและปรับตัวเข้าสู่การแข่งขันใหม่

เป้าหมายที่ 3 วิสาหกิจขนาดกลางและขนาดย่อมสามารถเข้าถึงและได้รับการส่งเสริมอย่างมีประสิทธิภาพจากรัฐ

**หมวดหมู่ที่ 8 ไทยมีพื้นที่และเมืองอัจฉริยะที่น่าอยู่ ปลอดภัย เติบโตได้อย่างยั่งยืน**

เป้าหมายที่ 1 การเจริญเติบโตทางเศรษฐกิจของภาคและการลงทุนในเขตเศรษฐกิจพิเศษขยายตัวเพิ่มขึ้น

เป้าหมายที่ 2 ความไม่เสมอภาคในการกระจายรายได้ของภาคลดลง

เป้าหมายที่ 3 การพัฒนาเมืองให้มีความน่าอยู่ อย่างยั่งยืน มีความพร้อมในการรับมือและปรับตัว

ต่อการเปลี่ยนแปลงทุกรูปแบบ เพื่อให้ประชาชนทุกกลุ่มมีคุณภาพชีวิตที่ดีอย่างทั่วถึง

**หมวดหมู่ที่ 9 ไทยมีความยากจนข้ามรุ่นลดลง และมีความคุ้มครองทางสังคมที่เพียงพอเหมาะสม**

เป้าหมายที่ 1 ครัวเรือนที่มีแนวโน้มกลายเป็นครัวเรือนยากจนข้ามรุ่น มีโอกาสในการเลื่อนสถานะทางเศรษฐกิจและสังคม จนสามารถหลุดพ้นจากความยากจนได้อย่างยั่งยืน

เป้าหมายที่ 2 คนทุกช่วงวัยได้รับความคุ้มครองทางสังคมที่เพียงพอต่อการดำรงชีวิต

**3. มิติความยั่งยืนของทรัพยากรธรรมชาติและสิ่งแวดล้อม**

**หมวดหมู่ที่ 10 ไทยมีเศรษฐกิจหมุนเวียนและสังคมคาร์บอนต่ำ**

เป้าหมายที่ 1 การเพิ่มมูลค่าจากเศรษฐกิจหมุนเวียน และการใช้ทรัพยากรอย่างมีประสิทธิภาพ

เป้าหมายที่ 2 การอนุรักษ์ ฟื้นฟู และใช้ประโยชน์จากทรัพยากรธรรมชาติอย่างยั่งยืน

เป้าหมายที่ 3 การสร้างสังคมคาร์บอนต่ำและยั่งยืน

**หมวดหมู่ที่ 11 ไทยสามารถลดความเสียหายและผลกระทบจากภัยธรรมชาติและ การเปลี่ยนแปลง**

**สภาพภูมิอากาศ**

เป้าหมายที่ 1 ความเสียหายและผลกระทบจากภัยธรรมชาติและ การเปลี่ยนแปลงสภาพภูมิอากาศลดลง

เป้าหมายที่ 2 ความเสี่ยงจากภัยธรรมชาติและ การเปลี่ยนแปลงสภาพภูมิอากาศลดลง

เป้าหมายที่ 3 สังคมไทยมีภูมิคุ้มกันจากภัยธรรมชาติและ การเปลี่ยนแปลงสภาพภูมิอากาศ

**4. มิติปัจจัยผลักดันการพลิกโฉมประเทศ**

**หมวดหมู่ที่ 12 ไทยมีกำลังคนสมรรถนะสูง มุ่งเรียนรู้อย่างต่อเนื่อง ตอบโจทย์การพัฒนาแห่งอนาคต**

เป้าหมายที่ 1 คนไทยได้รับการพัฒนาอย่างเต็มศักยภาพในทุกช่วงวัย มีสมรรถนะที่จำเป็นสำหรับโลกยุคใหม่ มีคุณลักษณะตามบรรทัดฐานที่ดีของสังคม มีคุณธรรม จริยธรรม และมีภูมิคุ้มกันต่อการเปลี่ยนแปลงอย่างพลิกโฉมฉบับต้นของโลก สามารถดำรงชีวิตร่วมกันในสังคมได้อย่างสงบสุข

เป้าหมายที่ 2 กำลังคนมีสมรรถนะสูง สอดคล้องกับความต้องการของภาคการผลิตเป้าหมาย และสามารถสร้างงานอนาคต

เป้าหมายที่ 3 ประชาชนทุกกลุ่มเข้าถึงการเรียนรู้ตลอดชีวิต

**หมวดหมู่ที่ 13 ไทยมีภาครัฐที่ทันสมัย มีประสิทธิภาพ และตอบโจทย์ประชาชน**

เป้าหมายที่ 1 การบริการภาครัฐ มีคุณภาพ เข้าถึงได้

เป้าหมายที่ 2 ภาครัฐที่มีขีดสมรรถนะสูง คล่องตัว

## 2- เพิ่มเติม เป้าหมายการพัฒนาที่ยั่งยืน (Suitable Development Goals : SDGs)

การพัฒนาในด้านอุตสาหกรรม วิทยาศาสตร์และเทคโนโลยีในช่วง 4 ทศวรรษที่ผ่านมา เป็นการพัฒนาที่ก่อให้เกิดผลกระทบและความเสียหายต่อทรัพยากร โลกเป็นอย่างมาก เมื่อปี 2543 ประเทศไทย และประเทศต่างๆ ทั่วโลก รวม 189 ประเทศจึงรวมตัวกันในการประชุมองค์การสหประชาชาติที่มหานครนิวยอร์ก สหรัฐอเมริกา และเห็นพ้องต้องกันในการตั้งเป้าหมายการพัฒนาทั้งในระดับชาติและระดับสากลที่ ทุกประเทศ จะดำเนินการร่วมกันให้ได้ภายในปี 2558 โดยเป้าหมายดังกล่าวเรียกว่า เป้าหมายการพัฒนา แห่งสหัสวรรษ หรือ Millennium Development Goals (MDGs) อันประกอบด้วย 8 เป้าหมายหลัก คือ

1. ขจัดความยากจนและความหิวโหย 2. ให้เด็กทุกคนได้รับการศึกษาระดับประถมศึกษา 3. ส่งเสริมความเท่าเทียมกันทางเพศและบทบาทสตรี 4. ลดอัตราการตายของเด็ก 5. พัฒนาสุขภาพของสตรีมีครรภ์ 6. ต่อสู้กับโรคเอดส์ มาลาเรีย และโรคสำคัญอื่นๆ 7. รักษาและจัดการสิ่งแวดล้อมอย่างยั่งยืน 8. ส่งเสริมการเป็นหุ้นส่วนเพื่อการพัฒนาในประชาคมโลก

ระยะเวลา 15 ปีที่ผ่านมา เป้าหมายการพัฒนาแห่งสหัสวรรษทั้ง 8 ข้อ กำลังจะสิ้นสุดลง โดยประสบความสำเร็จเป็นอย่างดีในหลายประเทศ ซึ่งเพื่อให้เกิดความต่อเนื่องของการพัฒนา องค์การสหประชาชาติ จึงได้กำหนดเป้าหมายการพัฒนาขึ้นใหม่โดยอาศัยกรอบความคิดที่มองการพัฒนาเป็นมิติ (Dimensions) ของ เศรษฐกิจ สังคม และสิ่งแวดล้อม ให้มีความเชื่อมโยงกัน เรียกว่า *เป้าหมายการพัฒนาที่ยั่งยืน* หรือ *Suitable Development Goals (SDGs)* ซึ่งจะใช้เป็นทิศทางการพัฒนาตั้งแต่เดือนกันยายน ปี 2558 ถึงเดือนสิงหาคม 2573 ครอบคลุมระยะเวลา 15 ปี โดยประกอบไปด้วย 17 เป้าหมายคือ

เป้าหมายที่ 1 ยุติความยากจนทุกรูปแบบในทุกที่

เป้าหมายที่ 2 ยุติความหิวโหย บรรลุความมั่นคงทางอาหารและยกระดับ โภชนาการ และส่งเสริม เกษตรกรรมที่ยั่งยืน

เป้าหมายที่ 3 สร้างหลักประกันว่าคนมีชีวิตที่มีสุขภาพดีและส่งเสริมสวัสดิภาพสำหรับทุกคนใน ทุกวัย

เป้าหมายที่ 4 สร้างหลักประกันว่าทุกคนมีการศึกษาที่มีคุณภาพอย่างครอบคลุมและเท่าเทียม และ สนับสนุน โอกาสในการเรียนรู้ตลอดชีวิต

เป้าหมายที่ 5 บรรลุความเสมอภาคระหว่างเพศและให้อำนาจของผู้หญิงและเด็กหญิงทุกคน

เป้าหมายที่ 6 สร้างหลักประกันว่าจะมีการจัดให้มีน้ำและสุขอนามัยสำหรับทุกคน และมีการ บริหาร จัดการที่ยั่งยืน

เป้าหมายที่ 7 สร้างหลักประกันว่าทุกคนเข้าถึงพลังงานสมัยใหม่ในราคาที่สามารถซื้อหาได้ เชื่อถือได้ และยั่งยืน

เป้าหมายที่ 8 ส่งเสริมการเติบโตทางเศรษฐกิจที่ต่อเนื่อง ครอบคลุม และยั่งยืน การจ้างงานเต็มที่ และมีผลิตภาพ และการมีงานที่สมควรสำหรับทุกคน

เป้าหมายที่ 9 สร้างโครงสร้างพื้นฐานที่มีความทนทาน ส่งเสริมการพัฒนาอุตสาหกรรมที่ครอบคลุม และยั่งยืน และส่งเสริมนวัตกรรม

เป้าหมายที่ 10 ลดความไม่เสมอภาคภายในและระหว่างประเทศ

เป้าหมายที่ 11 ทำให้เมืองและการตั้งถิ่นฐานของมนุษย์มีความครอบคลุม ปลอดภัย มีภูมิต้านทาน และยั่งยืน

เป้าหมายที่ 12 สร้างหลักประกันให้มีรูปแบบการบริโภคและผลิตที่ยั่งยืน

เป้าหมายที่ 13 ปฏิบัติการอย่างเร่งด่วนเพื่อต่อสู้กับการเปลี่ยนแปลงสภาพภูมิอากาศและ ผลกระทบที่เกิดขึ้น

เป้าหมายที่ 14 อนุรักษ์และใช้ประโยชน์จากมหาสมุทร ทะเล และทรัพยากรทางทะเลอย่างยั่งยืน เพื่อการพัฒนาที่ยั่งยืน

เป้าหมายที่ 15 ปกป้อง ฟื้นฟู และสนับสนุนการใช้ระบบนิเวศบนบกอย่างยั่งยืน จัดการป่าไม้อย่างยั่งยืน ต่อสู้การกลายสภาพเป็นทะเลทราย หยุดการเสื่อมโทรมของที่ดินและฟื้นสภาพกลับมาใหม่ และหยุดการสูญเสียดังกล่าวหลายทางชีวภาพ

เป้าหมายที่ 16 ส่งเสริมสังคมที่สงบสุขและครอบคลุมเพื่อการพัฒนาที่ยั่งยืน ให้ทุกคนเข้าถึงความยุติธรรม และสร้างสถาบันที่มีประสิทธิภาพ รับผิดชอบ และครอบคลุมในทุกระดับ

เป้าหมายที่ 17 เสริมความเข้มแข็งให้แก่กลไกการดำเนินงานและฟื้นฟูสภาพหุ้นส่วนความร่วมมือระดับโลกสำหรับการพัฒนาที่ยั่งยืนการเงิน

สำหรับประเทศไทยเองนั้น นอกจากการพัฒนาใน 3 มิติ คือ เศรษฐกิจ สังคม และสิ่งแวดล้อมตามแนวทางของ SDGs แล้ว ประเทศไทยยังให้ความสำคัญกับมิติทางด้านวัฒนธรรมอีกด้วย และการจะบรรลุความสำเร็จของเป้าหมายการพัฒนาที่ยั่งยืนได้นั้น พระบาทสมเด็จพระเจ้าอยู่หัว พระมหากษัตริย์นักพัฒนา ที่ทรงได้รับการยอมรับอย่างกว้างขวางทั้งในประเทศและระดับนานาชาติได้พระราชทานเจมทิสการ พัฒนา ไว้ให้ทุกภาคส่วนน้อมนำไปประยุกต์ใช้อย่างเหมาะสม นั่นคือ หลักปรัชญาของเศรษฐกิจพอเพียง ซึ่งเป็นแนวพระราชดำริที่ตั้งอยู่บนรากฐานของวัฒนธรรมไทย เป็นแนวทางการพัฒนาบนพื้นฐานของทางสายกลาง และความไม่ประมาท คำนึงถึงความพอประมาณ ความมีเหตุผล การสร้างภูมิคุ้มกันในตัวเอง ตลอดจนใช้ ความรู้ และคุณธรรมเป็นพื้นฐานในการดำรงชีวิต ซึ่งจะนำไปสู่ความสุขในการดำเนินชีวิตและสร้าง สัมฤทธิ์ผลแห่งการพัฒนาที่ยั่งยืนได้อย่างแท้จริง

#### - THAILAND 4.0

THAILAND 4.0 หมายถึง การปฏิรูปโครงสร้างทางเศรษฐกิจ ที่เน้นการใช้นวัตกรรมและเทคโนโลยีเข้ามา ช่วยพัฒนา โดยที่ภาคการเกษตรยังคงเป็นแกนหลัก แต่จะเปลี่ยนการเกษตรแบบดั้งเดิม ไปสู่การเกษตรสมัยใหม่ โดยสร้างเกษตรกรปราดเปรี๊อง (Smart Farmer) และสนับสนุนให้เกษตรกรเป็นผู้ประกอบการมากขึ้น เดิมประเทศไทยมีการพัฒนารูปแบบทางเศรษฐกิจอย่างต่อเนื่อง ตั้งแต่รูปแบบ

“Thailand 1.0 ที่เน้นด้านเกษตรกรรม”

“Thailand 2.0 ที่เน้นอุตสาหกรรมเบา”

“Thailand 3.0 ที่เน้นอุตสาหกรรมหนัก” ซึ่งทำให้เราติดอยู่ใน 3 ก้นดัก คือ รายได้ปานกลาง ความเหลื่อมล้ำและความไม่สมดุลในการพัฒนา ซึ่งรัฐบาลจะต้องปฏิรูปเพื่อเปลี่ยนแปลงผ่านประเทศไทย 3.0 ไปสู่



“ประเทศไทย 4.0” ที่เน้นเศรษฐกิจ ที่ขับเคลื่อนด้วยนวัตกรรม คือ เปลี่ยนจากการทำปริมาณมากแต่ได้ผลน้อย เป็นการทำปริมาณน้อยแต่ได้ผลมาก ซึ่งต้องอาศัยกระบวนการทัศน์ในการพัฒนา 3 เรื่อง คือ 1) เปลี่ยนจากการผลิตสินค้าโภคภัณฑ์ ไปสู่สินค้าเชิงนวัตกรรม 2) เปลี่ยนจากการขับเคลื่อนด้วยอุตสาหกรรม ไปสู่การขับเคลื่อนด้วยเทคโนโลยี 3) เปลี่ยนจากภาคการผลิตสินค้า ไปสู่ภาคบริการมากขึ้น กลไกการขับเคลื่อนไทยแลนด์ 4.0 Strength from Within หรือการสร้างความเข้มแข็งจากภายใน มีกลไกในการขับเคลื่อนหลักอยู่ 3 ตัว คือ 1) การยกระดับนวัตกรรม (Innovation Driven Proposition) ของทุกภาคส่วนในประเทศ 2) การสร้างสังคมที่มีจิตวิญญาณของความเป็นผู้ประกอบการ (Entrepreneur Driven Proposition) 3) การสร้างความเข้มแข็งของชุมชนและเครือข่าย (Community Driven Proposition) ซึ่งทั้ง 3 กลไกนี้ ต้องขับเคลื่อนไปพร้อมๆ กัน นวัตกรรมจะถูกยกระดับขึ้น ผ่าน Growth Engine 3 ตัวใหม่ อันประกอบด้วย Green Growth Engine, Productive Growth Engine และ Inclusive Growth Engine การยกระดับนวัตกรรมเมื่อผนวกกับการสร้างสังคมที่มีจิตวิญญาณของผู้ประกอบการ จึงจะเอื้อให้เกิดการสร้าง Smart Enterprise ที่มีโมเดลการทางธุรกิจแบบใหม่ มากมาย ท่ามกลาง Enabling Ecosystem ที่เอื้อให้เกิดการรังสรรค์นวัตกรรมและความคิดสร้างสรรค์ ส่วนสุดท้ายของ Strength from Within คือ การสร้างความเข้มแข็งในระดับฐานรากหรือชุมชน ซึ่งเมื่อ ผนวกความเข้มแข็งในระดับฐานรากกับการสร้างสังคมที่มีจิตวิญญาณผู้ประกอบการ จะก่อให้เกิดการปรับเปลี่ยน สถานะของผู้คนในสังคม (Social Mobility) ผ่านการสร้างสังคมแห่งโอกาส (Society with Opportunity) ควบคู่ไปกับการสร้างสังคมที่สามารถ (Society with Competence) และเมื่อ โครงสร้างเศรษฐกิจและสังคมภายในประเทศ เกิดความเข้มแข็งแล้ว การเชื่อมโยงภายนอก (Connect to the World) เป็นสิ่งที่ต้องดำเนินควบคู่กันไป ซึ่งในส่วนนี้เชื่อมโยงกับโลกใน 3 ระดับด้วยกัน คือ 1) Domestic Economy เศรษฐกิจภายในประเทศ 2) Regional Economy เศรษฐกิจภูมิภาค 3) Global Economy เศรษฐกิจโลก

- Sustainable Development Goals (SDGs) คือ แผนการพัฒนาโลกเพื่อความยั่งยืน มีเป้าหมายจะจัดความยากจนให้หมดไป พร้อมๆ กับดูแลรักษาสิ่งแวดล้อมและคุณภาพชีวิตของสิ่งมีชีวิตทุกคน ทุกตัว ทุกที่บนโลกแบบไม่ทิ้งใครไว้ข้างหลัง โดยมีองค์การสหประชาชาติ (United Nations) เป็นหัวเรือใหญ่ในการชวนเชิญ 193 ประเทศสมาชิกทั่วโลกมารวมมือกันจัดทำขึ้น โดยมีกรอบระยะเวลา 15 ปีให้แต่ละประเทศวางแผนและติดตามผล เพื่อให้บรรลุเป้าหมาย 17 ข้อ ภายในปี 2030

เป้าหมายการพัฒนาที่ยั่งยืน (Sustainable Development Goals: SDGs) มีทั้งหมด 17 เป้าหมาย 169 เป้าหมายย่อย ซึ่งสามารถจำแนกออกได้เป็น 5 กลุ่ม ประกอบด้วย

- กลุ่ม People ที่ว่าด้วยเรื่องคุณภาพชีวิตของผู้คน (เป้าหมายที่ 1, 2, 3, 4, 5)
- กลุ่ม Prosperity ที่ว่าด้วยเรื่องความเจริญทางเศรษฐกิจอย่างยั่งยืนและครอบคลุม (เป้าหมายที่ 7, 8, 9, 10, 11)
- กลุ่ม Planet ที่ว่าด้วยเรื่องทรัพยากรธรรมชาติและสิ่งแวดล้อม (เป้าหมาย 6, 12, 13, 14, 15)
- กลุ่ม Peace ที่ว่าด้วยเรื่อง สันติภาพ สถาบันที่เข้มแข็ง และความยุติธรรม (เป้าหมาย 16)
- กลุ่ม Partnership ที่ว่าด้วยเรื่องการเป็นหุ้นส่วนเพื่อการบรรลุเป้าหมายการพัฒนาที่ยั่งยืน(เป้าหมาย 17)

**1. No Poverty** ขจัดความยากจน ความยากจนนี้หมายรวมถึงผู้ที่อาศัยอยู่ในพื้นที่หรือสถานการณ์ที่มีความเสี่ยงในการเข้าถึงทรัพยากรและการบริการขั้นพื้นฐาน ไปจนถึงชุมชนที่ได้รับผลกระทบจากความขัดแย้งและภัยพิบัติจากการเปลี่ยนแปลงสภาพภูมิอากาศ

**2. Zero Hunger** ขจัดความหิวโหยและความอดอยาก รวมไปถึงแก้ปัญหาความมั่นคงทางอาหารและส่งเสริมเกษตรกรรมอย่างยั่งยืน ส่งเสริมให้เด็กและผู้ด้อยโอกาสเข้าถึงอาหารที่เพียงพอและมีคุณค่าทางโภชนาการ

**3. Good Health and Well-being** มีสุขภาพและความเป็นอยู่ที่ดี การสร้างภูมิคุ้มกันของโรคและการดูแลสุขภาพเพศและระบบสืบพันธุ์ ยุติการระบาดของโรคเอดส์ วัณโรค มาลาเรีย และโรคติดต่ออื่นๆ สนับสนุนการวิจัยและพัฒนาวัคซีน และการเข้าถึงยาในราคาที่เหมาะสม

**4. Quality Education** การศึกษาที่เท่าเทียม คือการศึกษาที่ทั่วถึง เสมอภาคทุกเพศ มีคุณภาพ และส่งเสริมการเรียนรู้ตลอดชีวิต การอบรมสายอาชีพ และที่สำคัญที่สุดคือเด็กผู้หญิงและเด็กผู้ชายทุกคน ได้รับการศึกษาฟรีในระดับประถมศึกษาและมัธยมศึกษา

**5. Gender Equality** ความเท่าเทียมทางเพศ เป้าหมายเพื่อยุติการเลือกปฏิบัติต่อผู้หญิงและเด็กผู้หญิงทั่วโลก รวมไปถึงการพัฒนาบทบาทของสตรี ลดช่องว่างในตลาดแรงงาน และลดความรุนแรงทางเพศและการล่วงละเมิดทางเพศ

**6. Clean Water and Sanitation** การจัดการน้ำและสุขาภิบาล แม้ว่าน้ำจะเป็นทรัพยากรพื้นฐานที่เราคุ้นกันดี แต่การเข้าถึงและขาดแคลนน้ำสะอาดคือปัญหาใหญ่ที่สุดที่เกิดขึ้นทุกทวีปทั่วโลกซึ่งกระทบประชากรกว่า 40% ในข้อนี้ นอกจากการจัดการน้ำเพื่ออุปโภคและบริโภคแล้ว ยังครอบคลุมถึงการปกป้องและฟื้นฟูระบบนิเวศที่เกี่ยวกับแหล่งน้ำ เช่น ป่าไม้ ภูเขา แม่น้ำ

**7. Affordable and Clean Energy** พลังงานสะอาดที่ทุกคนเข้าถึงได้ ข้อนี้คือการเข้าถึงและการลงทุนในแหล่งพลังงานสะอาด เช่น พลังงานแสงอาทิตย์ พลังงานลม และพลังงานความร้อน โดยสร้างโครงสร้างพื้นฐานและพัฒนาเทคโนโลยีเพื่อผลิตพลังงานสะอาดในประเทศกำลังพัฒนา และลดการใช้งานโรงไฟฟ้าขนาดกลาง

**8. Decent Work and Economic Growth** การจ้างงานที่มีคุณค่าและการเติบโตทางเศรษฐกิจ เพื่อบรรลุเป้าหมายการผลิตในระดับที่สูงขึ้นและผลิตผ่านนวัตกรรมทางเทคโนโลยี สนับสนุนให้เกิดมาตรการที่กำจัดการใช้แรงงานทาสและการค้ามนุษย์ เกิดการจ้างงานและการทำงานที่เหมาะสมสำหรับทุกเพศ

**9. Industry, Innovation and Infrastructure** อุตสาหกรรม นวัตกรรมโครงสร้างพื้นฐาน คือการลงทุนและพัฒนาโครงสร้างพื้นฐาน เช่น ระบบขนส่งสาธารณะ ชลประทาน พลังงาน สารสนเทศ ส่งเสริมภาคอุตสาหกรรมให้เป็นอุตสาหกรรมอย่างยั่งยืน ลดการปล่อยก๊าซเรือนกระจก และพัฒนาเทคโนโลยี

**10. Reduces Inequalities** ลดความเหลื่อมล้ำ ทั้งภายในและระหว่างประเทศ โดยมุ่งเน้นที่การพัฒนาเศรษฐกิจ สังคม และสิ่งแวดล้อมไปพร้อมๆ กัน เพื่อลดความเหลื่อมล้ำด้านการเงิน การลงทุน การเข้าถึงการศึกษาและสาธารณสุข การอพยพย้ายถิ่นฐาน การแบ่งเขตแดน ส่งเสริมนโยบายด้านภาษี การส่งออกและนำเข้าสินค้าจากประเทศกำลังพัฒนา

**11. Sustainable Cities and Communities** เมืองและถิ่นฐานมนุษย์อย่างยั่งยืน การจัดการกับความยากจนที่กระจุกตัวอยู่ในเมือง พร้อมกับการวางแผนเพื่อรองรับการเพิ่มขึ้นของประชากร การสร้างความปลอดภัยในเมือง รวมไปถึงการลงทุนเรื่องขนส่งสาธารณะ สร้างพื้นที่สีเขียว ปรับปรุงผังเมือง และสร้างกระบวนการมีส่วนร่วมของคนกับเมืองด้วย

**12. Responsible Consumption and Production** แผนการบริโภคและการพัฒนาที่ยั่งยืน ข้อนี้เน้นไปที่ ‘doing more and better with less’ มีคุณภาพชีวิตที่ดีขึ้นด้วยการบริโภคน้อยลง การดูแลทั้งสายพานจากผู้ผลิตถึงผู้บริโภค รวมไปถึงการจัดการการใช้ทรัพยากรธรรมชาติร่วมกันอย่างมีประสิทธิภาพ การกำจัดขยะและลดมลพิษด้วย

**13. Climate Action** การรับมือการเปลี่ยนแปลงสภาพภูมิอากาศ สร้างความยืดหยุ่นและความสามารถในการปรับตัวของภูมิภาคที่มีภาวะเสี่ยงของประชาชน โดยเฉพาะประเทศที่ไม่มีทางออกทางทะเล ประเทศที่เป็นเกาะ และการร่วมมือกันจำกัดการเพิ่มอุณหภูมิของโลกไม่ให้เกิน 2 องศาเซลเซียส

**14. Life below water** การใช้ประโยชน์จากมหาสมุทรและทรัพยากรทางทะเล มีแนวทางเพื่อบรรลุเป้าหมาย เช่น สร้างกรอบการทำงานเพื่อป้องกันระบบนิเวศชายฝั่ง ปกป้องทะเลจากมลภาวะจากแหล่งบนบก จัดการการเป็นกรดของมหาสมุทร อนุรักษ์และส่งเสริมการใช้ทรัพยากรทางทะเลอย่างยั่งยืนผ่านกฎหมาย

**15. Life on Land** การใช้ประโยชน์จากระบบนิเวศทางบก ข้อนี้มุ่งเน้นที่การอนุรักษ์และฟื้นฟูประโยชน์จากระบบนิเวศทางบก เช่น ป่าไม้ พื้นที่ชุ่มน้ำ พื้นที่กึ่งแห้งแล้ง และภูเขา สร้างแนวทางการลดการทำลายป่า รักษาความหลากหลายของระบบนิเวศ

**16. Peace and Justice Strong Institutions** สังคมสงบสุข ยุติธรรม ไม่แบ่งแยก หมายถึงการลดความรุนแรงทุกรูปแบบในสังคม แก้ปัญหาความขัดแย้งทั้งภายในและระหว่างประเทศ การฆาตกรรม การลดการใช้อาวุธผิดกฎหมาย ส่งเสริมเรื่องสิทธิมนุษยชน และสนับสนุนการมีส่วนร่วมของประเทศกำลังพัฒนาในสถาบันการปกครองทั่วโลก

**17. Partnerships for the goals** ความร่วมมือเพื่อการพัฒนาที่ยั่งยืน เป้าหมายทั้ง 16 ข้างต้นจะสำเร็จได้เมื่อทุกภาคส่วนร่วมมือกัน ทั้งภาครัฐ ภาคเอกชน และภาคประชาชน รวมทั้งความร่วมมือระหว่างประเทศที่พัฒนาแล้วกับประเทศกำลังพัฒนา (North-South) และความร่วมมือระหว่างประเทศกำลังพัฒนา (South-South)

### หลักประชารัฐ

#### ที่มาของหลักประชารัฐ

1. มาจากเพลงชาติ ซึ่งมีใจความว่า “ประเทศไทยรวมเลือดเนื้อชาติเชื้อไทยเป็นประชารัฐ ไผทของไทยทุกส่วน อยู่ดำรงคงไว้ได้ทั้งมวล ด้วยไทยล้วนหมาย รักสามัคคี.....”

2. มาจาก แผนพัฒนาเศรษฐกิจและสังคมแห่งชาติ ฉบับที่ 8 (แผนฯ 8)

3. มาจากชื่อ “ส่วนประสานเครือข่ายประชารัฐ” สำนักงานคณะกรรมการกองทุนหมู่บ้านและชุมชนเมืองแห่งชาติ (สทบ.) วัตถุประสงค์ของการพัฒนาประชารัฐ คือ

(1) เพื่อเสริมสร้างการใช้หลักนิติธรรมในการบริหารรัฐกิจ การจัดการพัฒนาและการดำเนินกิจกรรมต่างๆ ของทุกภาคส่วนของสังคมให้มากยิ่งขึ้น

(2) เพื่อสนับสนุนให้ทุกภาคส่วนของสังคมมีส่วนร่วมในกิจกรรมของรัฐ โดยเฉพาะอย่างยิ่งในการจัดการการพัฒนาประเทศ

(3) เพื่อเพิ่มพูนประสิทธิผลและประสิทธิภาพของภาครัฐ ในการบริหารรัฐกิจ และการจัดการพัฒนาประเทศ

(4) เพื่อสนับสนุนให้เกิดความต่อเนื่องในงานบริหารรัฐกิจ และการจัดการพัฒนาประเทศ ทั้งใน ด้านนโยบายและการปฏิบัติ

#### ยุทธศาสตร์การพัฒนาประหารัฐ มี 4 ข้อใหญ่ ได้แก่

(1) การเสริมสร้างหลักการใช้บังคับกฎหมายที่ถูกต้องตามเจตนารมณ์ และปรัชญากฎหมาย โอกาส และสถานะแวดล้อม ให้สนับสนุนการมีส่วนร่วมของประชาชน ประกอบด้วย 3 ยุทธศาสตร์ย่อย คือ

- 1) การให้หลักประกันสิทธิเสรีภาพ
- 2) การจัดการแก้ไขความขัดแย้งในสังคมด้วยสันติวิธี
- 3) การสร้างเสริมสมรรถนะของประชาชนและพลังทางสังคม

(2) การส่งเสริมการมีส่วนร่วมในกระบวนการพัฒนาของทุกภาคส่วน ประกอบด้วย 4 ยุทธศาสตร์ย่อย คือ

- 1) การสร้างภาคีเพื่อการพัฒนา
- 2) การปรับคุณภาพการมีส่วนร่วมในการพัฒนา
- 3) การส่งเสริมท้องถิ่นให้มีส่วนร่วมในการพัฒนา
- 4) การเสริมสร้างศักยภาพขององค์กรพัฒนาเอกชนและองค์กรประชาชน

(3) การเพิ่มพูนประสิทธิผลและประสิทธิภาพของภาครัฐ ประกอบด้วย 8 ยุทธศาสตร์ย่อย ได้แก่

- 1) การปรับปรุงบทบาทการบริหารจัดการของส่วนราชการ
- 2) การปรับปรุงกระบวนการทางงบประมาณ
- 3) การกำหนดให้จังหวัดมีบุคลากรที่มีความสามารถมากขึ้น
- 4) การสร้างเกณฑ์ชี้วัดและระบบประเมินผลงาน
- 5) การสร้างความรับผิดชอบทางการบริหาร
- 6) การสร้างความโปร่งใส
- 7) การปรับการบริหารจัดการนโยบายสาธารณะ
- 8) การพัฒนาด้านกฎหมายเพื่อสนับสนุนการพัฒนาประเทศ

(4) การสร้างความต่อเนื่องในการบริหารรัฐกิจ ประกอบด้วย 2 ยุทธศาสตร์ย่อย ได้แก่

- 1) การสร้างพันธมิตรเพื่อกำหนดระเบียบวาระแห่งชาติ
- 2) การเสริมสร้างความรู้ความเข้าใจเกี่ยวกับนโยบายสาธารณะเพื่อเสริมสร้างวิสัยทัศน์

ร่วมกัน

**“ส่วนประสานเครือข่ายประชารัฐ” เป็นการรวมพลัง 4 ฝ่ายหลักในสังคม ได้แก่**

- 1) ฝ่ายการเมือง
- 2) ฝ่ายหน่วยงานรัฐ (ราชการ)
- 3) ฝ่ายชุมชน (ประชาชน)
- 4) ฝ่ายประชาสังคม (เอกชน)

**เป้าหมายประชารัฐ ประกอบด้วย**

- 1) สร้างความชอบธรรมในการมีส่วนร่วมพัฒนาชุมชนและสังคม ให้กับภาคประชาชน
- 2) ผลักดันประสพการณ์ บทเรียนและภูมิปัญญาภาคประชาชน สู่นโยบายประเทศ
- 3) สร้างการเมืองภาคพลเมือง เพื่อตรวจสอบการเมืองในระบบ
- 4) ผนึกกำลัง “ประชารัฐ” อย่างมีศักดิ์ศรี และประกาศจุดยืน ของภาคประชาชนอย่างชัดเจน

**ความหมายของ “ประชารัฐ” ที่สั้นที่สุด**

“ประสานพลังทุกส่วนของ “ประชา” กับทุกส่วนของ “รัฐ” เพื่อพัฒนาสังคมทุกระดับ”  
 คติพจน์ “ประชารัฐ” ที่อาจนำ มาใช้เพื่อสื่อความหมายในมิติต่างๆ

- “ประสานพลังทุกส่วน เพื่อมวลประชามุ่งพัฒนาสังคม”
- “ร่วมด้วยช่วยกัน สร้างสรรค์สังคม”
- “มาร่วมมือรวมพลังกันเถิด อย่าเดินแยกอยู่ต่างหากเลย”
- “รวมทุกพลังสร้างสรรค์ ไม่กีดกันผู้ใดออก”

ระดับต่างๆ ของ “ประชารัฐ” อาจแยกได้ ดังนี้

- ประชารัฐตำบล - ประชารัฐเทศบาล - ประชารัฐอำเภอ - ประชารัฐจังหวัด
- ประชารัฐกลุ่มจังหวัด - ประชารัฐส่วนกลาง

4 “ประชารัฐ” ประสานพลังทุกส่วนของประชาทุกส่วนของรัฐ เพื่อพัฒนาสังคมทุกระดับ  
**“ประชารัฐ” ระดับท้องถิ่น (ตำบล/เทศบาล) สำคัญมาก ควรส่งเสริมอย่างยิ่ง ซึ่งมีองค์ประกอบได้แก่**

- ฝ่ายองค์กรประชาชนในท้องถิ่น (องค์กรชุมชน กลุ่ม ประชาคม ฯลฯ)
- ฝ่ายสถาบันในท้องถิ่น (วัด โรงเรียน องค์กรศาสนา สถานศึกษา ฯลฯ)
- ฝ่ายบริหารท้องถิ่น (อบต. เทศบาล กำนัน ผู้ใหญ่บ้าน ฯลฯ)
- ฝ่ายหน่วยงานรัฐ (ราชการส่วนภูมิภาค หน่วยงาน รัฐจากส่วนกลาง ฯลฯ)
- ฝ่ายประชาสังคมนอกท้องถิ่น (นักพัฒนา นักวิชาการ นักวิชาชีพ ธุรกิจ สื่อ ฯลฯ เข้ามาสนับสนุนท้องถิ่น)

**“ประชารัฐ” ระดับเหนือกว่าท้องถิ่น (อำเภอ จังหวัด ฯลฯ) ประกอบด้วย**

- เครือข่าย “ประชารัฐ” ระดับท้องถิ่น (เครือข่ายประชารัฐ ตำบล/ เทศบาล)
- “ประชารัฐ” ส่วนอื่นๆ (ประชาสังคมภูมิภาค ราชการภูมิภาค ฝ่ายการเมือง ภูมิภาค ฯลฯ)

**“ประชารัฐ” ส่วนกลาง** ต้องประสานงานกันก่อนลงไปสนับสนุน “ประชารัฐ” ที่องถึน ประชารัฐ ส่วนกลาง ประกอบด้วย

- ฝ่ายการเมือง (รัฐมนตรี เลขาธิการรัฐมนตรี ที่ปรึกษารัฐมนตรี ฯลฯ)
- ฝ่ายหน่วยงานรัฐ (กระทรวง กรม องค์การมหาชน องค์การเฉพาะกิจ ฯลฯ)
- ฝ่ายชุมชน (เครือข่ายองค์กรชุมชนระดับชาติ ฯลฯ)
- ฝ่ายประชาสังคม (องค์กรพัฒนาเอกชน นักวิชาการ ธุรกิจ สื่อ ฯลฯ)

สรุปความหมายของ “ประชารัฐ” โดยย่อ ได้ดังนี้

ปัจจุบัน “องค์กรปกครองส่วนท้องถิ่น” ได้มีเข้ามา มีบทบาทสำคัญ ในการบริหารราชการแผ่นดิน ยุคใหม่ เพราะเป็นหน่วยงานหลักในการบริหารจัดการงบประมาณ ดูแลทรัพยากรและกิจการต่างๆ ของชุมชน ทั้งทางด้าน การเมือง เศรษฐกิจและสังคม เพื่ออำนวยความสะดวกแก่ชุมชน อันเกี่ยวเนื่องกับวิถีชีวิตของ ประชาชนโดยตรง เป็นกลจักรสำคัญที่จะขับเคลื่อนภารกิจตามนโยบายของภาครัฐในทุกระดับ ดังนั้นหาก รัฐบาลซึ่งมีความสามารถในการบริหารจัดการองค์กรนี้ ได้อย่างมีประสิทธิภาพมากเท่าไรก็ยิ่งจะประสบความสำเร็จ ในการบริหารปกครอง ประเทศได้ดีเท่านั้น อันส่งผลต่อความพึงพอใจของประชาชนต่อรัฐบาลอัน เป็นหัวใจสำคัญของการบริหารประเทศ อีกทั้งยังจะสะท้อนกลับมาเป็นคะแนนนิยมของผู้มีสิทธิในการ เลือกตั้งที่มี ต่อผู้สมัครผู้แทนราษฎร และพรรคการเมือง ครั้นต่อไป และบุญแก่ที่จะไขประตูสู่ความสำเร็จของ ภารกิจอันสำคัญยิ่งนี้ จำเป็นต้องมีองค์ประกอบหลักสำคัญ ที่ขาดไม่ได้ 3 ส่วน นั่นก็คือ

1. นโยบายที่ดี มีประสิทธิภาพ และการจัดสรรงบประมาณที่เพียงพอในการ ดำเนินการตามนโยบาย ที่ อำนาจประโยชน์ ที่ได้วางแผน หรือสัญญาไว้กับประชาชน
2. การนำนโยบายไปปฏิบัติอย่างจริงจัง มีประสิทธิผล และการประเมินผลการทำงาน รับผิดชอบปัญหา และสภาพความเป็นไป สามารถติดตามความเคลื่อนไหวว่าภารกิจที่มอบหมายไปนั้น ได้ถูกนำไปปฏิบัติได้ อย่างถูกต้องเป็นรูปธรรมหรือไม่ เพื่อสามารถกำหนดกลยุทธ์และแก้ไขปรับปรุง เพิ่มเติมได้อย่างมี ประสิทธิภาพ
3. ประเด็นสุดท้ายที่สำคัญที่สุด นั่นคือวัดผลที่เกิดขึ้นอย่างต่อเนื่องและเป็นระบบว่าการดำเนินการ ตามนโยบาย ขององค์กรปกครองส่วนท้องถิ่น เมื่อนำไปปฏิบัติอย่างเป็นรูปธรรมแล้ว ผลที่เกิดขึ้นส่งผล ทางด้านบวกหรือลบ ต่อทัศนคติที่ประชาชนมีต่อคณะผู้บริหารและรัฐบาลอย่างไร มากหรือน้อยเท่าไร

หากเราสามารถสร้างกลไกที่จะควบคุม ติดตาม ตรวจสอบและประเมินผลการทำงานขององค์กร ปกครองส่วนท้องถิ่น ให้สามารถปฏิบัติหน้าที่ได้อย่างมีประสิทธิภาพตาม นโยบายภาครัฐที่ได้วางแผนไว้ รวมถึงสร้างสามารถสำรวจดัชนีชี้วัดความพึงพอใจของประชาชน อันเป็นผลสะท้อนสืบเนื่องจากการ ดำเนินการนโยบายไปสู่การปฏิบัติ ว่ามีผลกระทบต่อชีวิตความเป็นอยู่ของประชาชนอย่างไร ชอบหรือไม่ ก็จะเป็น ข้อมูล ที่ทรงคุณค่าของผู้บริหาร ระดับสูงที่หาญกล้า ในการใช้ข้อมูลดังกล่าวเป็นเครื่องมือประกอบการ ตัดสินใจ วางแผน กำหนด ยุทธศาสตร์ในการดำเนินการได้อย่างมั่นใจว่า จะประสบความสำเร็จตาม จุดมุ่งหมายทั้งทางด้าน การเมืองและการบริหารราชการแผ่นดิน

### 3) แผนพัฒนาภาค/แผนพัฒนากลุ่มจังหวัด/แผนพัฒนาจังหวัด พ.ศ.2566 - 2570

#### 3.1 แผนพัฒนาภาคใต้ (พ.ศ. 2566 -2570)

##### กรอบทิศทางการพัฒนาภาคใต้

บทบาทของภาค ภาคใต้มีบทบาทสำคัญในการสร้างรายได้ให้กับภาคและประเทศจากการท่องเที่ยว ทั้งแหล่งท่องเที่ยวทางทะเลที่มีชื่อเสียง และแหล่งท่องเที่ยวทางบกที่มีศักยภาพสามารถเชื่อมโยงการท่องเที่ยวระหว่างกันได้ และเป็นแหล่งผลิตพืชเศรษฐกิจสำคัญของภาค โดยเฉพาะยางพาราและปาล์มน้ำมันที่มีการผลิตและการแปรรูปเพื่อการส่งออก ตลอดจนภาคใต้มีความได้เปรียบด้านสภาพที่ตั้งทางภูมิศาสตร์ที่สามารถเชื่อมโยงการพัฒนากับพื้นที่ภาคอื่นๆของประเทศ รวมทั้งภูมิภาคเอเชียใต้และเอเชียตะวันออก โดยเฉพาะด้านชายแดนที่มีมูลค่าการค้าสูงสุดของประเทศ

ทิศทางการพัฒนาภาค เป็น “แหล่งท่องเที่ยวและบริการที่มีคุณภาพ แหล่งผลิตสินค้าเกษตรปลอดภัยและมูลค่าสูง เชื่อมโยงเศรษฐกิจระหว่างภูมิภาค” โดยกำหนดทิศทางการพัฒนาภาคใต้ (S Direction) ที่ให้ความสำคัญกับการพัฒนา PEARL โดยมุ่งยกระดับการบริการด้านการท่องเที่ยวที่มีคุณภาพมาตรฐาน ปลอดภัย และมีมูลค่าสูง (P: Premium Services & Tourism) การอนุรักษ์ฟื้นฟูทรัพยากรธรรมชาติและสิ่งแวดล้อมเพื่อเป็นฐานการผลิตสำหรับสาขาเศรษฐกิจสำคัญของภาค (E: Environment & Natural Resources Reservation) ส่งเสริมการผลิตสินค้าเกษตรปลอดภัยและการแปรรูปเพื่อสร้างมูลค่าเพิ่ม (A: Agro-based Industries and Organic Farmland) ส่งเสริมการนำงานวิจัยและพัฒนา และนวัตกรรมในการแปรรูปสินค้าเกษตรหลักของภาคเป็นผลิตภัณฑ์มูลค่าสูง (R: Research, Innovation & Technology) และพัฒนาพื้นที่ระเบียงเศรษฐกิจภาคใต้ เพื่อเป็นพื้นที่เศรษฐกิจใหม่ที่สามารถเชื่อมโยงการค้าการลงทุนกับเขตพัฒนาเศรษฐกิจทั้งในและนอกภูมิภาค (L: Linked Economic Corridor)

#### Southern Direction 2566-2570

เป็น “แหล่งท่องเที่ยวและบริการที่มีคุณภาพ แหล่งผลิตสินค้าเกษตรปลอดภัยและมูลค่าสูง  
เชื่อมโยงเศรษฐกิจระหว่างภูมิภาค”

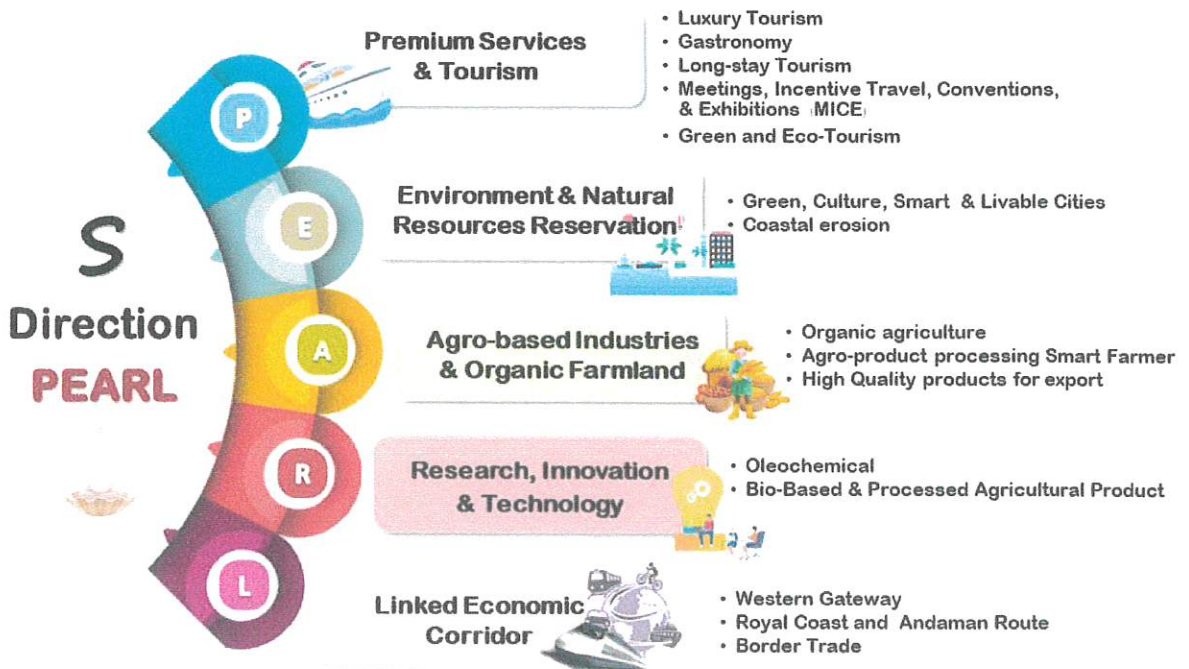

## 2. สัมประสิทธิ์ความไม่เสมอภาค (Gini Coefficient) ในการกระจายรายได้ของภาคใต้ลดลง

### ยุทธศาสตร์การพัฒนา

**ยุทธศาสตร์ที่ 1** พัฒนาและยกระดับการท่องเที่ยวและบริการ และธุรกิจต่อเนื่องด้านการท่องเที่ยวสู่การท่องเที่ยวและบริการที่มีมาตรฐานและมีมูลค่าสูง โดยมีแนวทางการพัฒนา ได้แก่

(1) พัฒนาแหล่งท่องเที่ยวและระบบบริการพื้นฐานและสิ่งอำนวยความสะดวก ที่เพียงพอ มีคุณภาพ มาตรฐาน มีความปลอดภัย และสามารถเชื่อมโยงแหล่งท่องเที่ยวทั้งในภาคและระหว่างภาคได้อย่างสะดวก อาทิ ท่าเรือ ระบบขนส่งสาธารณะ และระบบสื่อสารและสารสนเทศ เป็นต้น

(2) ยกระดับมาตรฐานบริการการท่องเที่ยวและส่งเสริมธุรกิจบริการต่อเนื่องกับ การท่องเที่ยว

(3) พัฒนากิจกรรมและบริการท่องเที่ยวให้มีความหลากหลายและสร้างสรรค์ ที่เน้นมาตรฐานและสนับสนุนการท่องเที่ยวสีเขียว อาทิ การท่องเที่ยวเชิงเกษตร เชิงนิเวศน์ เชิงสุขภาพและการแพทย์ เชิงธุรกิจและการประชุมสัมมนา การท่องเที่ยวเชิงประวัติศาสตร์และวัฒนธรรม การท่องเที่ยวเมืองเก่า และการท่องเที่ยววิถีชีวิตชุมชน เป็นต้น โดยใช้เรื่องราวที่เป็นเอกลักษณ์ความโดดเด่นของแต่ละพื้นที่เป็นจุดขาย เพื่อเพิ่มมูลค่าและดึงดูดนักท่องเที่ยว

(4) ประชาสัมพันธ์การท่องเที่ยวและส่งเสริมการตลาดด้วยเทคโนโลยีดิจิทัล ที่มีความสอดคล้องและเหมาะสมกับนักท่องเที่ยวกลุ่มเฉพาะต่างๆ

**ยุทธศาสตร์ที่ 2** พัฒนาและยกระดับอุตสาหกรรมการแปรรูปสินค้าเกษตรด้วยนวัตกรรมเพื่อสร้างมูลค่าเพิ่ม โดยมีแนวทางการพัฒนา ได้แก่

(1) ส่งเสริมการพัฒนาอุตสาหกรรมโอเลโอเคมีคอลแบบครบวงจร ที่เป็นมิตรต่อสิ่งแวดล้อมที่ ในพื้นที่จังหวัดกระบี่ สุราษฎร์ธานี ชุมพร และนครศรีธรรมราช เพื่อให้สอดคล้องกับการพัฒนาภายใต้แนวคิดเศรษฐกิจชีวภาพ และสามารถสร้างมูลค่าให้กับอุตสาหกรรมปาล์มน้ำมัน

(2) สนับสนุนการวิจัยและพัฒนาเทคโนโลยีชีวภาพในอุตสาหกรรมยางพาราและปาล์มน้ำมัน เพื่อการแปรรูปขั้นกลางและขั้นปลายให้เป็นผลิตภัณฑ์ที่มีมูลค่าสูง อาทิ อุตสาหกรรมล้อยางและถุงมือยาง และอุตสาหกรรมน้ำมันปาล์มบริสุทธิ์ เป็นต้น

(3) สนับสนุนผู้ประกอบการ SMEs และ Start Up ในการใช้ความคิดสร้างสรรค์เพื่อพัฒนาและเพิ่มมูลค่าสินค้าอุตสาหกรรม

**ยุทธศาสตร์ที่ 3** พัฒนาและส่งเสริมการผลิตและการแปรรูปเพื่อสร้างมูลค่าเพิ่มสินค้าเกษตรหลักของภาค โดยมีแนวทางการพัฒนา ได้แก่

(1) เพิ่มประสิทธิภาพการผลิตและพัฒนาคุณภาพผลผลิตโดยการใช้เทคโนโลยีและนวัตกรรมทางการเกษตรให้มีการผลิตผลผลิตขั้นต้นที่มีคุณภาพรองรับการพัฒนาอุตสาหกรรมแปรรูปการเกษตร โดยเฉพาะยางพาราและปาล์มน้ำมัน รวมทั้ง ส่งเสริมการเชื่อมโยงการพัฒนาเครือข่ายนวัตกรรมและเทคโนโลยีร่วมกับสถาบันการศึกษาเพื่อวิจัยพัฒนาการออกแบบ พัฒนาและแปรรูปผลิตภัณฑ์ใหม่ๆ

(2) ยกระดับการผลิตสินค้าเกษตรที่เป็นอัตลักษณ์ของภาค เช่น ข้าว ไม้ผล กาแฟ พืชสมุนไพร ปศุสัตว์ และการเพาะเลี้ยงน้ำ เพื่อให้เป็นสินค้ามีคุณภาพ ปลอดภัย ได้มาตรฐานและเป็นมิตรกับสิ่งแวดล้อม โดย



ใช้ภูมิปัญญา นวัตกรรม และเทคโนโลยีในกระบวนการผลิต และการแปรรูปเพื่อสร้างมูลค่าเพิ่มและสร้างความหลากหลายของสินค้า

(3) ต่อยอดการพัฒนาการผลิตสู่ระบบเกษตรมาตรฐานต่างๆ อาทิ เกษตรปลอดภัย และเกษตรอินทรีย์ เป็นต้น โดยเฉพาะพื้นที่บริเวณโดยรอบกลุ่มน้ำทะเลสาบสงขลา โดยใช้เทคโนโลยีเพื่อยกระดับสู่ Smart Modern Farm

(4) ส่งเสริมการทำเกษตรแบบผสมผสาน เพื่อสร้างความสามารถในการพึ่งพาตนเองและความมั่นคงทางด้านอาหารและรายได้ให้กับเกษตรกรรายย่อย

(5) สร้างความเข้มแข็งให้กับกลุ่มเกษตรกร ผู้ประกอบการ SMEs และธุรกิจ Start up เพื่อเพิ่มประสิทธิภาพและยกระดับสินค้าเกษตรให้ได้มาตรฐาน เป็นอัตลักษณ์และแข่งขันได้

(6) พัฒนาโครงสร้างพื้นฐานและระบบโลจิสติกส์เพื่อสนับสนุนภาคการเกษตร ให้เพียงพอและมีประสิทธิภาพ โดยเฉพาะระบบน้ำ ขลประทาน และการขนส่งสินค้าเกษตร

(7) พัฒนาระบบตลาดที่ทันสมัยและมีความหลากหลาย ให้กับเกษตรกรและกลุ่มเกษตรกร  
ยุทธศาสตร์ที่ 4 อนุรักษ์ฟื้นฟู และบริหารจัดการทรัพยากรธรรมชาติและสิ่งแวดล้อมอย่างเป็นระบบ เพื่อเป็นฐานการพัฒนาที่ยั่งยืน โดยมีแนวทางการพัฒนา ได้แก่

(1) เพิ่มประสิทธิภาพการจัดการฐานทรัพยากรให้มีความอุดมสมบูรณ์ เพื่อเป็นปัจจัยการผลิตที่มีประสิทธิภาพ และป้องกันความเสี่ยงจากภัยพิบัติธรรมชาติ โดยอาศัยความร่วมมือของชุมชนและท้องถิ่น และใช้เทคโนโลยีและรูปแบบที่เหมาะสมกับทรัพยากรแต่ละชนิดและแต่ละสภาพพื้นที่

(2) บริหารจัดการน้ำอย่างเป็นระบบเพื่อป้องกันและแก้ไขปัญหาอุทกภัยและภัยแล้ง

(3) ส่งเสริมการใช้พลังงานทดแทนและเพิ่มประสิทธิภาพการใช้พลังงานเพื่อสร้างความมั่นคงด้านพลังงาน

(4) บริหารจัดการและแก้ไขปัญหาสิ่งแวดล้อม ทั้งขยะ น้ำเสีย และมลพิษทางอากาศ  
ยุทธศาสตร์ที่ 5 พัฒนาพื้นที่เศรษฐกิจพิเศษชายแดนและด่านชายแดนให้เอื้อต่อการค้าการลงทุน โดยมีแนวทางการพัฒนา ได้แก่

(1) พัฒนาพื้นที่บริเวณเขตเศรษฐกิจพิเศษชายแดนให้มีความพร้อมสำหรับรองรับกิจกรรมทางเศรษฐกิจและสามารถเชื่อมโยงกับประเทศเพื่อนบ้าน

(2) พัฒนาโครงสร้างพื้นฐาน สิ่งอำนวยความสะดวก และระบบโลจิสติกส์ ด้านการขนส่งสินค้าและการผ่านแดนบริเวณด่านชายแดนให้สามารถเชื่อมโยงโครงข่ายทั้งภายในและต่างประเทศได้อย่างมีประสิทธิภาพ

(3) สนับสนุนมาตรการจูงใจให้กับผู้ประกอบการเพื่อให้เกิดการค้าการลงทุนในพื้นที่

(4) เตรียมความพร้อมกำลังแรงงานที่มีศักยภาพเพื่อรองรับการประกอบการในพื้นที่เศรษฐกิจพิเศษ

ยุทธศาสตร์ที่ 6 พัฒนาพื้นที่ระเบียงเศรษฐกิจภาคใต้ เพื่อเป็นพื้นที่เศรษฐกิจใหม่และสามารถเชื่อมโยงการค้าการลงทุนกับเขตพัฒนาเศรษฐกิจพิเศษภาคตะวันออกและกลุ่มประเทศ BIMSTEC (จังหวัดชุมพร ระนอง สุราษฎร์ธานี และนครศรีธรรมราช) โดยมีแนวทางการพัฒนา ได้แก่

(1) **พัฒนาประตูการค้าฝั่งตะวันตก (Western Gateway)** โดยการเพิ่มประสิทธิภาพ โครงสร้างพื้นฐานการขนส่งและระบบ โลจิสติกส์ที่มีในปัจจุบันและพัฒนาเพิ่มเติมเพื่อเชื่อม โยงฝั่งอ่าวไทย-ฝั่งอันดามัน-ประเทศแถบเอเชียได้

(2) **พัฒนาประตูการท่องเที่ยวอ่าวไทยและอันดามัน (Royal Coast & Andaman Route)** โดยพัฒนาการท่องเที่ยวเชื่อม โยงฝั่งอ่าวไทยและอันดามันตามแนวประจวบคีรีขันธ์-ชุมพร-ระนอง-เมียนมา ควบคู่กับการพัฒนาเส้นทางท่องเที่ยวและสนับสนุนกิจกรรมกระตุ้นการท่องเที่ยวเชื่อม โยงทั้งสองฝั่งทะเล รวมทั้งการพัฒนาโครงข่ายคมนาคมทั้งทางบกและทางอากาศ และสิ่งอำนวยความสะดวกด้านการท่องเที่ยว

(3) **พัฒนาอุตสาหกรรมฐานชีวภาพและการแปรรูปการเกษตรมูลค่าสูง (Bio-Based & Processed Agricultural Products)** ในพื้นที่จังหวัดสุราษฎร์ธานีและนครศรีธรรมราช โดยสนับสนุนการนำเทคโนโลยีสมัยใหม่มาใช้ในการผลิต ส่งเสริมการวิจัยและพัฒนาเพื่อสร้างมูลค่าเพิ่มให้กับสินค้าการเกษตร โดยเน้นการวิจัยและพัฒนา เพื่อต่อยอดจากการผลิตน้ำมันปาล์มไปสู่ผลิตภัณฑ์ที่มีมูลค่าพัฒนาต่อยอดอุตสาหกรรมยางพาราและการแปรรูปอาหาร และพืชเศรษฐกิจสำคัญอื่นๆ

(4) **การอนุรักษ์ทรัพยากรธรรมชาติ การส่งเสริมวัฒนธรรม และการพัฒนาเมืองน่าอยู่ (Green Culture & Livable Cities)** โดยเน้นกรอบการเป็นเมืองที่มีความน่าอยู่สำหรับคนทุกกลุ่ม และยังคงรักษาอัตลักษณ์ของพื้นที่ รวมทั้งอนุรักษ์และฟื้นฟูทรัพยากรธรรมชาติเพื่อให้เกิดการพัฒนาที่ยั่งยืน อนุรักษ์และส่งเสริมวัฒนธรรมและภูมิปัญญาท้องถิ่น เพิ่มบทบาทการมีส่วนร่วมของชุมชนในการบริหารจัดการและพัฒนาแหล่งการเรียนรู้และการท่องเที่ยววิถีชุมชน

#### ตัวอย่างแผนงานสำคัญ

##### 1. แผนงานพัฒนาอุตสาหกรรมฐานชีวภาพและการแปรรูปการเกษตรมูลค่าสูง

(1) **สาระสำคัญ** ภาคใต้เป็นแหล่งผลิตพืชเศรษฐกิจหลักของประเทศ โดยเฉพาะยางพารา ปาล์ม น้ำมันและสินค้าเกษตรหลักอื่นๆซึ่งส่วนใหญ่มีการผลิตแบบดั้งเดิมการแปรรูปเพื่อสร้างมูลค่าเพิ่มมีน้อยดังนั้นจึงจำเป็นต้องพัฒนาและส่งเสริมการผลิตและการแปรรูป เพื่อพัฒนาสู่ผลิตภัณฑ์ใหม่ๆ ที่มีมูลค่าสูง โดยนำองค์ความรู้ เทคโนโลยีและนวัตกรรมมาใช้ในการเพิ่มประสิทธิภาพการผลิต การแปรรูป และสร้างตราสินค้าคุณภาพ ตลอดจนพัฒนาระบบโลจิสติกส์และศูนย์กระจายสินค้า

## (2) ห่วงโซ่คุณค่า (Value Chain) ของแผนงาน

ต้นทาง	กลางทาง	ปลายทาง
<ul style="list-style-type: none"> <li>• วิจัยและพัฒนาสินค้าเกษตร</li> <li>• พัฒนาและปรับปรุงผลผลิตยางพาราและปาล์มน้ำมัน</li> <li>• ยกระดับพืชเศรษฐกิจสำคัญ</li> <li>• พัฒนาเขตพื้นที่สิทธิประโยชน์</li> </ul>	<ul style="list-style-type: none"> <li>• พัฒนา Phase Change Material (PCM)</li> <li>• ยกระดับอุตสาหกรรมยางพาราและปาล์มน้ำมัน (โพลี โอลิเอท)</li> <li>• พัฒนา Nutrition Foods และอุตสาหกรรมแปรรูปอาหาร</li> <li>• นวัตกรรมผลิตภัณฑ์ชีวภาพ อาหารเพื่อสุขภาพ</li> <li>• พัฒนาและออกแบบสินค้าและบรรจุภัณฑ์</li> </ul>	<ul style="list-style-type: none"> <li>• ดึงดูดนักลงทุนภาคเอกชน</li> <li>• สร้างแบรนด์สินค้าเกษตรคุณภาพสูง</li> <li>• พัฒนาระบบโลจิสติกส์และศูนย์กระจายสินค้า</li> </ul>

## 2. แผนงานพัฒนาและยกระดับการท่องเที่ยวและบริการสู่มาตรฐานและมีมูลค่าสูง

(1) สาระสำคัญ ภาคใต้มีแหล่งท่องเที่ยวที่มีศักยภาพและหลากหลาย ทั้งแหล่งท่องเที่ยวทางทะเลและทางบกตอนในที่สามารถดึงดูดนักท่องเที่ยวทั้งในและต่างประเทศที่สามารถสร้างรายได้ให้กับภาคอย่างไรก็ตามการแพร่ระบาดของโรคติดเชื้อไวรัสโคโรนา 2019 (COVID-19) ส่งผลให้รูปแบบและลักษณะการท่องเที่ยวเปลี่ยนแปลงไปจึงจำเป็นต้องให้ความสำคัญกับการท่องเที่ยวและบริการเชิงคุณภาพ เพื่อการสร้างมูลค่าเพิ่มจากการท่องเที่ยว โดยเน้นการท่องเที่ยวเชิงสร้างสรรค์ (Creative Tourism) ที่ให้ความสำคัญกับทรัพยากรและชุมชน และต้องยกระดับบริการด้านการท่องเที่ยวที่มีมาตรฐานเพื่อสร้างความเชื่อมั่นทั้งต่อทรัพย์สินและความปลอดภัยทางด้านสาธารณสุขให้กับนักท่องเที่ยวทั้งในและต่างประเทศ

## (2) ห่วงโซ่คุณค่า (Value Chain) ของแผนงาน

ต้นทาง	กลางทาง	ปลายทาง
<ul style="list-style-type: none"> <li>• พัฒนาและปรับปรุงแหล่งท่องเที่ยว สิ่งอำนวยความสะดวก</li> <li>• พัฒนาโครงสร้างพื้นฐานเพื่อส่งเสริมและเชื่อมโยงแหล่งท่องเที่ยว</li> <li>• พัฒนาระบบรักษาความปลอดภัยนักท่องเที่ยว</li> </ul>	<ul style="list-style-type: none"> <li>• ยกระดับมาตรฐานบริการด้านการท่องเที่ยว อาทิ พัฒนาทักษะบุคลากรในการให้บริการและธุรกิจบริการต่อเนื่อง</li> <li>• พัฒนาและออกแบบสินค้าและบรรจุภัณฑ์ของชุมชนท้องถิ่นเพื่อสนับสนุนการท่องเที่ยว</li> <li>• นำเทคโนโลยีและนวัตกรรมมาใช้ในธุรกิจบริการท่องเที่ยว</li> </ul>	<ul style="list-style-type: none"> <li>• เชื่อมโยงเครือข่ายด้านการท่องเที่ยว</li> <li>• ส่งเสริมการตลาดและประชาสัมพันธ์การท่องเที่ยวผ่านสื่อเทคโนโลยีที่ทันสมัย</li> </ul>

### 3.2 แผนพัฒนาภูมิภาคจังหวัดภาคใต้ฝั่งอันดามัน ระยะ 5 ปี (พ.ศ. 2566 - 2570)

#### เป้าหมายการพัฒนา ระยะ 5 ปี (พ.ศ. 2566 - 2570)

1. กำหนดกรอบและทิศทางการพัฒนาพื้นที่กลุ่มจังหวัดภาคใต้ฝั่งอันดามัน ให้สอดคล้องกับยุทธศาสตร์ชาติระยะ 20 ปี (พ.ศ. 2561-2580) แผนปฏิรูปประเทศ กรอบแผนพัฒนาเศรษฐกิจและสังคมแห่งชาติ ฉบับที่ 13 (พ.ศ. 2566 -2570) แผนพัฒนาภาคใต้ (พ.ศ.2566 -2570) แผนพัฒนาฉบับอื่นๆ ที่เกี่ยวข้อง กับกลุ่มจังหวัดอันดามัน ผลกระทบระยะยาวจากโรคระบาดไวรัสโคโรนา 2019(COVID-19) รวมทั้งการเปลี่ยนแปลงทั้งภายนอกและภายในประเทศ เพื่อสร้าง โอกาสการพัฒนาให้สอดคล้องกับบริบทการเปลี่ยนแปลงของโลกและของประเทศ รวมตลอดทั้งศักยภาพและภูมิสังคมของพื้นที่เชื่อมโยงตั้งแต่ ต้นทาง กลางทาง และปลายทาง

2. เน้นการแก้ปัญหา พื้นฟู และเยียวยา ผลกระทบจากโรคระบาดไวรัสโคโรนา 2019(COVID-19) ซึ่งเป็นปัญหาเร่งด่วน และกระทบในวงกว้างต่อห่วงโซ่มูลค่า(Value Chain) ตั้งแต่ต้นทางถึงปลายทาง

3. กำหนดบทบาท และยุทธศาสตร์การพัฒนากลุ่มจังหวัดภาคใต้ฝั่งอันดามัน ให้เหมาะสมกับศักยภาพและโอกาสของพื้นที่ โดยยกระดับการพึ่งพาตนเองภายในท้องถิ่น เน้นการสร้างเศรษฐกิจรูปแบบใหม่ๆ ที่หลากหลาย เช่น การส่งเสริมการท่องเที่ยวเน้นคุณค่าที่มีมาตรฐานและความปลอดภัย ใช้การเกษตรแนวใหม่เป็นฐานการผลิตส่งเสริมการท่องเที่ยว รวมทั้งการพัฒนาสังคมและความมั่นคงทุกมิติ มุ่งเน้นให้อันดามันเป็นเมืองอัจฉริยะและน่าอยู่ ประชาชนมีความสุข มีคุณภาพชีวิตที่ดี การกระจายรายได้สู่เศรษฐกิจฐานราก ลดความเหลื่อมล้ำ ลดปัญหาสังคม รวมทั้งการเพิ่มประสิทธิภาพในการบริหารภาครัฐที่ตอบสนองกับความต้องการของประชาชน

สำนักบริหารยุทธศาสตร์การพัฒนากลุ่มจังหวัดภาคใต้ฝั่งอันดามัน จึงกำหนดแผนยุทธศาสตร์การพัฒนากลุ่มจังหวัดภาคใต้ฝั่งอันดามัน ระยะ 5 ปี (พ.ศ. 2566 -2570) จากศักยภาพของกลุ่มจังหวัดภาคใต้ฝั่งอันดามัน และหลักการในการจัดทำแผนยุทธศาสตร์ ดังกล่าวข้างต้น

**เป้าหมายการพัฒนา(Goals) (ที่ประชุมจัดทำแผนฯ เสนอตัวเลือก เป้าหมายการพัฒนา ไว้ 3 ตัวเลือก)**

#### อันดับที่ 1

“ ศูนย์กลางการท่องเที่ยวเน้นคุณค่าและเกษตรแนวใหม่ เพื่อสังคมแห่งความสุขและวิถีชีวิตที่ยั่งยืน ”

#### อันดับที่ 2

“ เขตเศรษฐกิจด้านการท่องเที่ยวเน้นคุณค่าและการเกษตรแนวใหม่ เพื่อสังคมที่เดินหน้าอย่างยั่งยืน ”

#### อันดับที่ 3

“ ศูนย์กลางเศรษฐกิจมูลค่าสูงที่เป็นมิตรต่อสิ่งแวดล้อม เป็นสังคมแห่งความเสมอภาค ด้วยนวัตกรรมและเทคโนโลยีที่ทันสมัย ”

## นิยาม

- การท่องเที่ยวเน้นคุณค่า หมายถึง การท่องเที่ยวที่มีทรัพยากรธรรมชาติเป็นฐาน(Sun, Sand, Sea) โดยเพิ่มคุณค่า ประสบการณ์ การเรียนรู้ ให้นักท่องเที่ยว ด้วยต้นทุนที่มีอยู่หรือที่สร้างขึ้นใหม่ เช่น การท่องเที่ยวเชิงสุขภาพ นักท่องเที่ยวมาเที่ยวชมทัศนียภาพที่สวยงาม และได้รับคุณค่าเพิ่มในบริการด้านสุขภาพ การท่องเที่ยวเชิงวัฒนธรรม ท่องเที่ยวชุมชน ฯลฯ

- การเกษตร หมายถึง พืช ประมง และปศุสัตว์

- เกษตรกรรมยั่งยืน (Sustainable agriculture) หมายถึง ระบบการเกษตรที่ครอบคลุมถึงวิถีชีวิตของเกษตรกร กระบวนการผลิต และการจัดการทุกรูปแบบเพื่อให้เกิดความสมดุลทางเศรษฐกิจ สังคม สิ่งแวดล้อม และระบบนิเวศ ซึ่งนำไปสู่การพึ่งตนเองและการพัฒนาคุณภาพชีวิตของเกษตรกรและผู้บริโภค

- เกษตรกรรมสมัยใหม่ (Smart farming) หมายถึง เกษตรที่ใช้นวัตกรรม การวิจัย วิทยาศาสตร์และเทคโนโลยี เป็นการทำเกษตรแบบแม่นยำ ควบคุมปัจจัยผันแปร (เช่น ดิน น้ำ อากาศ ใช้เครื่องจักรกลเกษตร) ได้เต็มประสิทธิภาพ รวมกลุ่มการผลิต และมีมาตรฐาน สอบกลับได้ เทียบเคียงได้กับต่างประเทศ

- ปรัชญาเศรษฐกิจพอเพียง หมายถึง แนวคิดและปรัชญาในการดำรงชีพ ที่ได้รับพระราชทานจากพระบาทสมเด็จพระปรมินทรมหาภูมิพลอดุลยเดช

## พันธกิจ (Mission)

1. พัฒนา เยียวยา ผู้ประกอบการ บุคลากรด้านการท่องเที่ยวและธุรกิจเกี่ยวเนื่องในกลุ่มจังหวัดภาคใต้ฝั่งอันดามัน ที่ได้รับผลกระทบจากโรคระบาดไวรัสโคโรนา 2019 (COVID-19) ผลักดันให้เกิด โครงการที่มีผลกระทบหลายมิติและทุกภาคส่วน ได้รับประโยชน์ เช่น โครงการบ่อปลายักษ์

2. เร่งสร้างนวัตกรรมบริการและการท่องเที่ยวที่มีมูลค่าสูง (High valued services) ซึ่งมีความหลากหลาย นำไปสู่การพัฒนาและสร้างรูปแบบการท่องเที่ยวสำหรับวิถีชีวิตใหม่(New normal) โดยใช้ความโดดเด่นของทรัพยากรท่องเที่ยวที่มีความหลากหลาย เน้นประสบการณ์ การเรียนรู้ ผสมผสานวิถีชีวิต เช่น ท่องเที่ยวชุมชน การท่องเที่ยวเชิงเกษตร เชิงวัฒนธรรม

3. ส่งเสริมให้พัฒนาการบริหารจัดการด้านการท่องเที่ยวให้ได้มาตรฐานและความปลอดภัย โดยพัฒนาโครงสร้างพื้นฐาน ระบบสาธารณสุขโลก รวมทั้งพัฒนากำลังคนด้านการท่องเที่ยว และส่งเสริมด้านการตลาดประชาสัมพันธ์ในระดับโลก เพื่อยกระดับรายได้จากการท่องเที่ยว

4. ผลักดันให้เกิดการเกษตรยั่งยืน(Sustainable Farming) และเกษตรสมัยใหม่ (Smart Farming) อย่างครบวงจร ให้มีผลิตผลและมีมูลค่าสูงอย่างยั่งยืน เพื่อความมั่นคงทางอาหาร และสนับสนุนอุตสาหกรรมท่องเที่ยว

5. พัฒนาและเสริมสร้างทักษะด้านต่าง ๆ เช่น การพัฒนา SME ให้เป็นผู้ประกอบการแบบ Smart Enterprise ทักษะการใช้เทคโนโลยีในการทำเกษตรรูปแบบใหม่ๆ รวมทั้งสร้างความเข้มแข็งโดยการรวมกลุ่มการสร้างตลาดรองรับผลิตผลเกษตร ซึ่งจะสร้างรายได้ให้แก่เกษตรกรอย่างต่อเนื่องและยั่งยืน

6. พัฒนาให้อันดามันเป็นเมืองอัจฉริยะและน่าอยู่(Andaman Smart and Livable City) โดยยกระดับโครงสร้างพื้นฐาน การคมนาคม สิ่งอำนวยความสะดวก เน้นความปลอดภัย ด้วยเทคโนโลยีล้ำสมัย และเป็นมิตร กับสิ่งแวดล้อม

7. พัฒนาทักษะให้คนมีสมรรถนะสูงและมีความรับผิดชอบต่อสังคม กระจายรายได้ลดความเหลื่อมล้ำ เป็นสังคมแห่งโอกาสและความเสมอภาค สร้างความเข้มแข็งให้ชุมชนและสร้างภูมิคุ้มกันทางสังคม

8. ส่งเสริมให้เกิดการพัฒนาาระบบสาธารณสุข โดยใช้เทคโนโลยีสมัยใหม่ ป้องกันและเตรียมพร้อมรับการเปลี่ยนแปลงต่อภัยพิบัติ และเพิ่มประสิทธิภาพในการบริหารจัดการภาครัฐ

#### เป้าประสงค์รวม (Objectives)

1. เพื่อให้ผู้ประกอบการ บุคลากรด้านการท่องเที่ยวและธุรกิจที่เกี่ยวข้อง ที่ได้รับผลกระทบจากโรคระบาดไวรัสโคโรนา 2019 (COVID-19) สามารถฟื้นตัวกลับมาได้อย่างรวดเร็ว

2. เพื่อยกระดับการพึ่งพาตนเองภายในท้องถิ่น เน้นการสร้างเศรษฐกิจรูปแบบใหม่ ๆ ที่หลากหลาย เช่น การส่งเสริมการท่องเที่ยวเน้นมูลค่าที่มีมาตรฐานและปลอดภัย การใช้การเกษตรยั่งยืนและเกษตรแนวใหม่อย่างครบวงจร เพื่อเพิ่มมูลค่าในการผลิตของห่วงโซ่มูลค่า(Value chain) ในอุตสาหกรรมท่องเที่ยว

3. เพื่อให้สังคมมีความสุขถ้วนหน้า ไม่ทิ้งใครไว้ข้างหลัง มีความมั่นคงในทุกมิติ มีความยืดหยุ่นสามารถนำพาตนเองและครอบครัวให้ก้าวผ่านวิกฤติต่าง ๆ รวมทั้งใช้ประโยชน์จากการเปลี่ยนแปลงที่เกิดขึ้น (Resilience)

4. เพิ่มประสิทธิภาพในการบริหารภาครัฐที่ตอบสนองกับความต้องการของประชาชน

### ตำแหน่งทางยุทธศาสตร์ (Strategic Positioning)

จากการวิเคราะห์จุดแข็งและความพร้อมของแต่ละจังหวัดในกลุ่มอันดามัน โดยแยกเป็นศักยภาพร่วม และศักยภาพเฉพาะจังหวัด จึงกำหนดจุดยืนของกลุ่มจังหวัดภาคใต้ฝั่งอันดามัน ดังนี้

ก. แหล่งท่องเที่ยวเชิงสุขภาพด้วยทรัพยากรธรรมชาติระดับโลก(World Class Wellness Tourism)

ข. แหล่งเกษตรกรรมมูลค่าสูงที่ยั่งยืน(Sustainable High-Value Agriculture) เพื่อความมั่นคงทางอาหาร ปลอดภัย และยั่งยืน

ค. แหล่งประมงทะเลชั้นนำของประเทศ(Andaman Seafood Paradise) และผลิตภัณฑ์มูลค่าสูงอย่างครบ

วงจร



#### 4.2.5 ตัวชี้วัดความสำเร็จตามเป้าหมายการพัฒนาภูมิภาคจังหวัด

ตัวชี้วัด	ค่าฐาน			ค่าเป้าหมาย 5 ปี				
	2561	2562	2563	2566	2567	2568	2569	2570
1. เส้นความยากจน (Poverty line) ของประชาชน กลุ่มจังหวัดภาคใต้ฝั่งอันดามันดีขึ้น	ร้อยละ +0.43 2,793 (บาท/ เดือน)	ร้อยละ +1.10 2,824 (บาท/ เดือน)	N/A (บาท/เดือน)	ร้อยละ 2,824 (บาท/เดือน)	ร้อยละ +2 2,880 (บาท/ เดือน)	ร้อยละ +2 2,938 (บาท/เดือน)	ร้อยละ +3 3,026 (บาท/ เดือน)	ร้อยละ +3 3,117 (บาท/ เดือน)
2. อัตราการขยายตัวของผลิตภัณฑ์มวลรวมของกลุ่มจังหวัด (GPCP)	ร้อยละ +3.95 524,577 (ล้านบาท/ ปี)	ร้อยละ +3.73 544,145 (ล้านบาท/ ปี)	N/A (ล้านบาท/ ปี)	ร้อยละ 544,145 (ล้านบาท/ ปี)	ร้อยละ +3 560,469 (ล้านบาท/ ปี)	ร้อยละ +3 577,283 (ล้านบาท/ ปี)	ร้อยละ +3 577,283 (ล้านบาท/ ปี)	ร้อยละ +4 624,390 (ล้านบาท/ ปี)
3. อัตราการเพิ่มขึ้นของรายได้เฉลี่ยหัวของประชากรในกลุ่มจังหวัด (Per capita)	ร้อยละ +3.27 215,230 (บาท/ปี)	ร้อยละ +2.93 221,540 (บาท/ปี)	/A (บาท/ปี)	ร้อยละ 221,540 (บาท/ปี)	ร้อยละ +3 228,186 (บาท/ปี)	ร้อยละ +3 235,032 (บาท/ปี)	ร้อยละ +4 244,433 (บาท/ปี)	ร้อยละ +4 254,210 (บาท/ปี)
4. ดัชนีความก้าวหน้าของคน (Human Achievement Index: HAI) ของทุกจังหวัดเฉลี่ยดีขึ้น	ร้อยละ -5.04 0.5774 (ตัวเลขปี 2560)	ร้อยละ +5.66 0.6101	N/A	ร้อยละ 0.6101	ร้อยละ +10 0.6711	ร้อยละ +11 0.7449	ร้อยละ +12 0.8343	ร้อยละ +13 0.9428

ดัชนีความก้าวหน้าของคน (Human Achievement Index - HAI) เป็นดัชนีที่สะท้อนความ ก้าวหน้าของการพัฒนาคนในระดับจังหวัดของประเทศไทย สํารวจทุก 2 ปี โดยยึดกรอบแนวคิดการพัฒนาด้านที่ครอบคลุม การมีสุขภาพที่ดี มีการศึกษา มีชีวิตการทำงาน มีรายได้ที่เพียงพอต่อการดำรงชีวิต มีที่อยู่อาศัยที่มั่นคง และอยู่ในสภาพแวดล้อมที่ดี มีชีวิตครอบครัวที่อบอุ่นในชุมชนที่มีความปลอดภัย มีการคมนาคม ที่สะดวก ปลอดภัยและเข้าถึงการสื่อสารอย่างทั่วถึง ตลอดจนมีส่วนร่วมทางการเมืองและสังคม อย่างมีศักดิ์ศรี ซึ่งประกอบด้วย 8 ดัชนีย่อยคือ 1) ด้านสุขภาพ 2) ด้านการศึกษา 3) ด้านชีวิต การงาน 4) ด้านรายได้ 5) ด้านที่อยู่อาศัยและสภาพแวดล้อม 6) ด้านชีวิตครอบครัวและชุมชน 7) ด้านการ คมนาคมและการสื่อสาร และ 8) ด้านการมีส่วนร่วม

#### ประเด็นการพัฒนาภูมิภาคจังหวัดภาคใต้ฝั่งอันดามัน พ.ศ. 2566 - 2570

แผนยุทธศาสตร์การพัฒนาภูมิภาคจังหวัดภาคใต้ฝั่งอันดามัน ระยะ 5 ปี (พ.ศ.2566 - 2570) ได้กำหนดประเด็นการพัฒนาตามหลักการข้างต้น เพื่อให้บรรลุความสำเร็จตามเป้าหมายการพัฒนาภูมิภาคจังหวัดดังต่อไปนี้



**ประเด็นการพัฒนาที่ 1** **ฟื้นฟูเศรษฐกิจ และเยียวยาผู้ประกอบการ บุคลากรด้านการท่องเที่ยวและกิจการ**  
**ต่อเนื่องอื่นๆ ที่ได้รับผลกระทบจากโรคระบาดไวรัสโคโรนา 2019 (COVID-19)**

**วัตถุประสงค์**

ก. เพื่อฟื้นฟูเศรษฐกิจ และเยียวยาผู้ประกอบการ บุคลากรด้านการท่องเที่ยวและกิจการต่อเนื่อง  
อื่น ๆ ในกลุ่มจังหวัดภาคใต้ฝั่งอันดามันที่ได้รับผลกระทบจากโรคติดเชื้อไวรัสโคโรนา 2019(COVID-19)  
ให้สามารถกลับมาสู่ภาวะปกติหรือดีกว่า และปลอดภัยยิ่งกว่าเดิม

ข. เพื่อเร่งการจ้างงาน พัฒนา หรือเพิ่มทักษะอาชีพ บุคลากรด้านการท่องเที่ยวในกลุ่มจังหวัด  
ภาคใต้ฝั่งอันดามัน

ค. เพื่อเร่งสร้างความเชื่อมั่น ความปลอดภัย และการบริการที่เป็นมาตรฐานให้กับนักท่องเที่ยว

ง. เพื่อสร้างความร่วมมือระหว่างภาครัฐและเอกชน ในการร่วมมือเพื่อหาแนวทางในการฟื้นฟู  
เศรษฐกิจด้านการท่องเที่ยวให้มีประสิทธิภาพ

**แนวทางการพัฒนาที่ 1** **สร้างความร่วมมือระหว่างภาครัฐและเอกชนเพื่อพัฒนาแนวทางในการฟื้นฟู**  
**เศรษฐกิจด้านการท่องเที่ยวให้มีประสิทธิภาพ**

1. ขยายเวลาการพักชำระหนี้ ทั้งเงินต้นและดอกเบี้ยของธนาคารพาณิชย์ และธนาคารเฉพาะกิจ  
รวมถึงลดดอกเบี้ยให้ระหว่างการพักหนี้

2. สนับสนุนสินเชื่อดอกเบี้ยต่ำ (Soft Loan) สำหรับฟื้นฟูกิจการท่องเที่ยวและธุรกิจเกี่ยวเนื่องในพื้นที่  
ที่ได้รับผลกระทบจาก COVID-19

3. เร่งศึกษาพฤติกรรม ความคาดหวังของนักท่องเที่ยว ที่เปลี่ยนแปลงไปภายหลังการระบาดของ  
COVID-19 เพื่อพัฒนามาตรฐานและรูปแบบการท่องเที่ยวใหม่ ๆ (New normal tourism)

4. จัดตั้งกองทุนระดับท้องถิ่นเพื่อเยียวยา ช่วยเหลือผู้ได้รับผลกระทบ ด้วยมาตรการสร้างแรงจูงใจด้าน  
ภาษี

5. เร่งสร้างความเข้มแข็งแก่เครือข่ายชุมชนท้องถิ่น ให้สามารถจัดการกับวิกฤติเบื้องต้นได้ด้วยตนเอง

**แนวทางการพัฒนาที่ 2** **เร่งสร้างความเชื่อมั่นความปลอดภัยและการบริการที่เป็นมาตรฐาน ให้กับ**  
**นักท่องเที่ยว**

1. เร่งยกระดับมาตรฐานความปลอดภัยและสุขอนามัยสิ่งแวดล้อมให้ได้มาตรฐานเพื่อสร้างความ  
เชื่อมั่นแก่นักท่องเที่ยว

2. ยกระดับมาตรฐานบริการด้านการท่องเที่ยวให้เป็นไปตามแนวทางความปลอดภัยด้านสุขอนามัย

3. เร่งรัดการพัฒนาและแก้ไขปัญหาด้านการท่องเที่ยวในพื้นที่ เช่น การประกอบกิจการที่ไม่เป็นไป  
ตามกฎหมาย หรือการหลอกลวงนักท่องเที่ยว เป็นต้น

4. เร่งจัดการบริหารระบบบริการสาธารณสุข ให้สามารถรองรับสภาวะวิกฤติใหม่ได้อย่างฉับไวและ  
เพียงพอ เช่น การฉีดวัคซีนป้องกันโควิด-19 เพื่อสร้างภูมิคุ้มกันหมู่

### แนวทางการพัฒนาที่ 3 เร่งการจ้างงาน เพิ่มทักษะอาชีพ บุคลากรด้านท่องเที่ยวและธุรกิจที่เกี่ยวข้อง

1. เร่งการจ้างงาน ผู้ว่างงาน ผู้ได้รับผลกระทบจาก โควิด 19
2. ฝึกอบรมอาชีพใหม่ หรือเพิ่มทักษะใหม่ๆ

### แนวทางการพัฒนาที่ 4 ถอดบทเรียนจากโมเดลต่าง ๆ ทั้งจากในและต่างประเทศ เพื่อเตรียมความพร้อมและป้องกัน

1. ศึกษาผลการดำเนินงาน จุดอ่อน จุดแข็ง (Pros & Cons) ของโมเดลการป้องกันและแก้ปัญหาในต่างประเทศหรือเมืองที่มีความใกล้เคียงกัน เพื่อนำมาออกแบบแนวทางให้เหมาะสม เช่น Phuket Tourism Sandbox
2. สนับสนุนให้เกิด โอกาสและแนวทางใหม่ ๆ ในการขับเคลื่อนเศรษฐกิจในท้องถิ่น เพื่อลดการพึ่งพาเศรษฐกิจโลก

### เป้าหมายและตัวชี้วัด ประเด็นการพัฒนาที่ 1 พัฒนาเศรษฐกิจ และเยียวยาผู้ประกอบการ บุคลากรด้านการท่องเที่ยวและกิจการต่อเนื่องอื่น ๆ ที่ได้รับผลกระทบจากโรคระบาดไวรัสโคโรนา 2019 (COVID-19)

เป้าหมาย	ตัวชี้วัด	ค่าฐาน				ค่าเป้าหมาย 5 ปี				
		2560	2561	2562	2563	2566	2567	2568	2569	2570
1. ผู้ประกอบการด้านการท่องเที่ยวและธุรกิจที่เกี่ยวข้องซึ่งฟื้นตัวและสามารถดำเนินธุรกิจได้ตามปกติ	จำนวน	-12.24	+40.40	-27.76	N/A	176,600	-2	-3	-4	-5
	คนจน	174,200	244,500	176,600	-	(คน/ปี)	173,068	167,876	161,161	153,103
2. มีการจ้างงานเทียบเท่าหรือสูงกว่าก่อนการระบาดของ COVID-19	ลดลง	(คน/ปี)	(คน/ปี)	(คน/ปี)	(คน/ปี)		(คน/ปี)	(คน/ปี)	(คน/ปี)	(คน/ปี)
	เมื่อเทียบกับปีก่อนหน้า									
3. ภาคประชาชนและเอกชนมีภูมิคุ้มกันต่อวิกฤติให้										

### ประเด็นการพัฒนาที่ 2 สนับสนุนและพัฒนาการท่องเที่ยวเน้นคุณค่าที่เป็นมิตรต่อสิ่งแวดล้อม

#### วัตถุประสงค์

- ก. เพื่อพัฒนาและฟื้นฟูโครงสร้างพื้นฐานของแหล่งท่องเที่ยวให้มีมาตรฐานและความปลอดภัย
- ข. เพื่อศึกษาวิจัยและสร้างนวัตกรรมการท่องเที่ยวเน้นคุณค่า
- ค. เพื่อพัฒนาภาคีการดำเนินงานด้านการท่องเที่ยวและกิจการเกี่ยวเนื่อง
- ง. เพื่อพัฒนาและยกระดับผลิตภัณฑ์การท่องเที่ยวเพิ่มมูลค่า กฎหมาย และมาตรฐานที่เกี่ยวข้อง
- จ. เพื่อสร้างการตลาดการท่องเที่ยวในระดับโลก

**แนวทางการพัฒนาที่ 1 พัฒนาและฟื้นฟูโครงสร้างพื้นฐาน สิ่งอำนวยความสะดวกของแหล่งท่องเที่ยวให้มีมาตรฐาน ความปลอดภัย**

1. พัฒนาและฟื้นฟูแหล่งท่องเที่ยวและ โครงสร้างพื้นฐาน ให้มีศักยภาพรองรับการท่องเที่ยวเน้นคุณค่า
2. พัฒนาและยกระดับมาตรฐานความปลอดภัยและสุขอนามัยสิ่งแวดล้อมแหล่งท่องเที่ยวและ โครงสร้างพื้นฐาน เพื่อสร้างความเชื่อมั่นแก่นักท่องเที่ยว
3. เพิ่มประสิทธิภาพระบบป้องกันและบรรเทาสาธารณภัย เพื่อสร้างความเชื่อมั่นและรองรับภัยพิบัติ และสาธารณภัยด้วยเทคโนโลยีที่ทันสมัย
4. พัฒนาระบบมาตรฐานความปลอดภัยด้านการท่องเที่ยวเพื่อเพิ่มความเชื่อมั่นในด้านความปลอดภัย ในชีวิตทรัพย์สินรองรับกลุ่มนักท่องเที่ยวที่มีคุณภาพ
5. ฟื้นฟูทรัพยากรการท่องเที่ยวเพื่อการท่องเที่ยวอย่างยั่งยืน
6. เพิ่มประสิทธิภาพในการบริหารจัดการแหล่งท่องเที่ยวอย่างชาญฉลาด
7. เชื่อมโยงการคมนาคมทั้งทางบก ทางอากาศและทางทะเล ที่เชื่อมโยงแหล่งท่องเที่ยวเมืองรองกับ แหล่งท่องเที่ยวเมืองหลัก
8. วางแผนและพัฒนาระบบสาธารณูปโภค อาทิ พลังงาน ไฟฟ้า น้ำอุปโภค บริโภค ให้เพียงพอกับการ ขยายตัวของนักท่องเที่ยวและเศรษฐกิจในอนาคต
9. เพิ่มประสิทธิภาพการบริหารจัดการของเสียจากรถเรือนและกิจกรรมด้านเศรษฐกิจอย่างครบวงจร เช่น น้ำเสีย ขยะมูลฝอย และสิ่งปฏิกูล โดยใช้เทคโนโลยีที่เหมาะสม re-use, recycle
10. พัฒนาระบบผังเมืองและการใช้ประโยชน์ที่ดิน ให้สอดคล้องต่อความต้องการของท้องถิ่นและการ พัฒนาที่สมดุล เพื่อรองรับการขยายตัวของเมือง และการเป็นบ้านหลังที่สอง (Second home) ของชาวไทยและ ชาวต่างชาติ

**แนวทางการพัฒนาที่ 2 วิจัยและพัฒนานวัตกรรมการท่องเที่ยวเน้นคุณค่าที่เป็นมิตรต่อสิ่งแวดล้อม**

1. ร่วมกับสถาบันการศึกษาในพื้นที่ พัฒนาการท่องเที่ยวรูปแบบใหม่ ๆ การท่องเที่ยวเน้นคุณค่า
2. วิเคราะห์ข้อมูลเพื่อพยากรณ์แนวโน้มทิศทางและรูปแบบการท่องเที่ยวในอนาคต
3. ศึกษา วิจัย และสร้างมาตรการควบคุมจำนวนนักท่องเที่ยวให้ได้มาตรฐานตามความสามารถในการ รองรับ (Carrying Capacity) ในภาพรวมของกลุ่มจังหวัดอันดามัน
4. วางแผนการพัฒนายุทธศาสตร์ด้านการท่องเที่ยว
5. พัฒนาระบบข้อมูลข่าวสารและสร้างเครือข่ายความร่วมมือจากทุกภาคส่วน เพื่อสร้างการท่องเที่ยว ที่ยั่งยืน
6. วางระบบการบริหารจัดการ สร้างความสมดุล การขยายตัวและการเติบโตของนักท่องเที่ยวและการ รองรับของแหล่งท่องเที่ยว
7. ส่งเสริมการใช้นวัตกรรมและเทคโนโลยีที่เป็นมิตรกับสิ่งแวดล้อมเพื่อสนับสนุนการเติบโตทางด้าน เศรษฐกิจบนฐานการรักษาสิ่งแวดล้อมที่เชื่อมโยงกับการท่องเที่ยว
8. จัดตั้งศูนย์บริการข้อมูลสำหรับนักท่องเที่ยวที่จะลงทุนในด้านท่องเที่ยวอันดามัน

### แนวทางการพัฒนาที่ 3 พัฒนากำลังคนด้านการท่องเที่ยวหลากหลายรูปแบบ

1. พัฒนาหลักสูตรการศึกษาทุกระดับ ให้ตอบ โจทย์ความต้องการของอุตสาหกรรมและผู้เรียน
2. พัฒนานุเคราะห์ ผู้ประกอบการให้มีทักษะการท่องเที่ยวที่สอดคล้องกับการท่องเที่ยวเน้นคุณค่า
3. จัดตั้งศูนย์หรือสร้างเครือข่ายความร่วมมือในการฝึกอบรมและพัฒนาบุคลากรการท่องเที่ยว
4. พัฒนาทักษะภาษา Reskill/Upskill ประชาชนในพื้นที่เพื่อเป็นฐานทรัพยากรด้านการท่องเที่ยว

### แนวทางการพัฒนาที่ 4 พัฒนาและยกระดับผลิตภัณฑ์การท่องเที่ยวที่สร้างสรรค์ หลากหลาย ตอบสนอง การท่องเที่ยววิถีใหม่ และเป็นมิตรกับสิ่งแวดล้อม

1. ส่งเสริมและพัฒนาการท่องเที่ยวรูปแบบใหม่ ๆ ที่เน้นคุณภาพ และเพิ่มมูลค่าจากฐาน ทรัพยากรธรรมชาติที่หลากหลายและมีชื่อเสียงระดับโลก (World Class Value-Based Tourism) Satun Geo-Park, Phuket Gastronomy city, อ่าวเจมส์บอนด์ ฯลฯ เช่น Romantic Andaman Route, Andaman Go Green
2. กำหนดจุดเน้นเพื่อพัฒนาสู่การท่องเที่ยวระดับโลก โดยเชื่อมโยงจุดแข็งในพื้นที่และกิจกรรม ระหว่างกลุ่ม เช่น เส้นทางท่องเที่ยวเชิงกีฬาอันดามัน การเชื่อมโยงสปากับเชิงการแพทย์ (Andaman Health Tourism)
3. สร้างการมีส่วนร่วมกับภาคส่วนที่เกี่ยวข้อง ในการพัฒนาการท่องเที่ยวเน้นคุณค่า
4. สนับสนุนให้มีระบบติดตาม ระบบการรับฟังความคิดเห็น ข้อเสนอแนะ ด้วยเทคโนโลยีที่ทันสมัย
5. สร้างมาตรฐานการท่องเที่ยวรูปแบบใหม่ ๆ รวมทั้งศึกษาและเสนอการปรับปรุงร่างกฎหมายที่ สนับสนุนการพัฒนาการท่องเที่ยว

### แนวทางการพัฒนาที่ 5 ส่งเสริมการตลาดการท่องเที่ยวในระดับโลก

1. พัฒนาและยกระดับตลาดการท่องเที่ยวในทุกสาขาให้มีศักยภาพต่อการแข่งขันในตลาดโลก
2. ใช้ข้อมูล Big data วิเคราะห์ในการสร้างภาพลักษณ์และจัดการข้อร้องเรียน ด้านการท่องเที่ยว การบริการ ให้มีความเหมาะสมและเป็นธรรม
3. การเชื่อมโยงการบริการระหว่างธุรกิจการท่องเที่ยวในแต่ละรูปแบบและผู้เล่นที่เกี่ยวข้อง เพื่อให้ได้ แพคเกจที่สร้างสรรค์และน่าสนใจ
4. ขยายตลาดโดยสร้างเครือข่ายและเชื่อมโยงวิสาหกิจท่องเที่ยวต่าง ๆ ภายในกลุ่มจังหวัด เช่น ท่องเที่ยวเชิงสุขภาพกับท่องเที่ยวชุมชน
5. ในการท่องเที่ยวแต่ละแบบ เชื่อมโยงธุรกิจที่เกี่ยวข้องให้เกิดประสิทธิภาพเพื่อบริการที่ดี และ ยุติธรรมต่อนักท่องเที่ยว เช่น ท่องเที่ยวเชิงสุขภาพ ทำการเชื่อมโยงการบริการเชิงการแพทย์ การบริการสปา การบริการรถเช่า ของฝาก ฯลฯ
6. พัฒนาระบบข้อมูลสารสนเทศเพื่อการเชื่อมโยงการท่องเที่ยวรูปแบบต่าง ๆ และส่งเสริมการนำ ข้อมูลสารสนเทศและงานวิจัยมาใช้ในการพัฒนา
7. เชื่อมโยงเครือข่ายทางการท่องเที่ยว การค้าและบริการกับกลุ่มประเทศเพื่อนบ้าน
8. พัฒนาความสัมพันธ์กับต่างประเทศในรูปแบบบ้านพี่เมืองน้องหรือแลกเปลี่ยนด้านวัฒนธรรมและ เป็นฐานเชื่อมโยงการท่องเที่ยว

9. ส่งเสริมความร่วมมือระหว่างภาครัฐและเอกชนเพื่อสร้างความเข้มแข็งด้านการท่องเที่ยวเน้นการสื่อสารที่เป็นจุดแข็งและเป็นไปในทิศทางเดียวกัน

10. พัฒนาระบบเทคโนโลยีดิจิทัลที่สนับสนุนการเติบโตด้านการตลาดท่องเที่ยวในอนาคต

**เป้าหมายและตัวชี้วัด ประเด็นการพัฒนาที่ 2 สนับสนุนและพัฒนากิจกรรมท่องเที่ยวเน้นคุณค่าที่เป็นมิตรต่อสิ่งแวดล้อม**

เป้าหมาย	ตัวชี้วัด	ค่าฐาน			ค่าเป้าหมาย 5 ปี				
		2561	2562	2563	2566	2567	2568	2569	2570
1. รายได้จากการท่องเที่ยวเพิ่มขึ้น	1. รายได้จากผู้เยี่ยมเยือนชาวไทยและชาวต่างชาติเพิ่มขึ้นจากปีก่อนหน้า	ร้อยละ +7.23	ร้อยละ -1.48	ร้อยละ -74.68	ร้อยละ +	ร้อยละ +10	ร้อยละ +12	ร้อยละ +15	ร้อยละ +19
จากภาคบริการการท่องเที่ยวในรูปแบบที่หลากหลาย	2. ปริมาณขยะลดลง	639,427 (ล้านบาท/ปี)	629,915 (ล้านบาท/ปี)	159,469 (ล้านบาท/ปี)	630,000 (ล้านบาท/ปี)	693,000 (ล้านบาท/ปี)	776,160 (ล้านบาท/ปี)	892,584 (ล้านบาท/ปี)	1,062,175 (ล้านบาท/ปี)
สร้างสรรค์และเป็นมิตรต่อสิ่งแวดล้อม		ร้อยละ +2.67	ร้อยละ +1.41	ร้อยละ N/A	ร้อยละ -	ร้อยละ -0.5	ร้อยละ -0.6	ร้อยละ -0.7	ร้อยละ -0.8
2. การท่องเที่ยวมีมาตรฐานการบริการที่ดีปลอดภัยได้มาตรฐาน และมีการคมนาคมเชื่อมโยงเข้าถึงแหล่งท่องเที่ยวได้อย่างสะดวกในราคาเป็นธรรม		3,039 (ตัน/วัน)	3,082 (ตัน/วัน)	-	3,080 (ตัน/วัน)	2,926 (ตัน/วัน)	2,750 (ตัน/วัน)	2,558 (ตัน/วัน)	2,353 (ตัน/วัน)
3. ความเชื่อมั่นในความปลอดภัยและการบริการด้านการท่องเที่ยวสูงขึ้น									

**ประเด็นการพัฒนาที่ 3 ส่งเสริมการเกษตรยั่งยืนและเกษตรสมัยใหม่ให้มีประสิทธิภาพ**

#### วัตถุประสงค์

ก. เพื่อพัฒนาและฟื้นฟูทรัพยากรธรรมชาติ โครงสร้างพื้นฐาน ระบบสาธารณูปโภคที่สนับสนุนการเกษตรยั่งยืนและเกษตรสมัยใหม่

ข. เพื่อสร้างและพัฒนานวัตกรรมการเกษตรสมัยใหม่ ให้ได้ผลผลิตใหม่ ๆ และการเกษตรที่มีประสิทธิภาพและมูลค่าสูง (เหนื่อยน้อยได้มาก Less for more)

ค. เพื่อพัฒนาเกษตรกรและส่งเสริมการรวมกลุ่มให้สามารถพึ่งพาตนเองได้ด้วยปรัชญาเศรษฐกิจพอเพียง

ง. เพื่อส่งเสริมการเกษตร เกษตรแปรรูป ให้ได้มูลค่าและมีผลผลิตสูง

จ. เพื่อสร้าง ยกระดับ และพัฒนาแนวทางการตลาดสำหรับสินค้าเกษตร

**แนวทางการพัฒนาที่ 1 พัฒนาและฟื้นฟูทรัพยากรธรรมชาติ โครงสร้างพื้นฐาน โลจิสติก ระบบสาธารณูปโภคที่สนับสนุนการเกษตรสมัยใหม่และเกษตรยั่งยืนอย่างครบวงจร**

1. ฟื้นฟูทรัพยากรธรรมชาติที่เอื้อให้เกิดสมดุลและเพิ่มมูลค่าการเกษตร
2. พัฒนาแหล่งน้ำและเพิ่มประสิทธิภาพการบริหารจัดการน้ำชลประทานให้ครอบคลุมพื้นที่ทำการเกษตรอย่างเป็นระบบครบวงจร จัดทำโครงการธนาคารน้ำใต้ดินอย่างจริงจังและเร่งด่วน
3. ส่งเสริมการบริหารจัดการที่ดิน สนับสนุนเครือข่ายอินเทอร์เน็ตเพื่อเกษตรกร
4. พัฒนาระบบการขนส่ง (Logistic) ผลผลิตทางการเกษตร อาหารทะเล ทั้งทางบก ทางราง ทางอากาศ ทางน้ำ ให้มีประสิทธิภาพและราคาที่แข่งขันได้
5. เพิ่มประสิทธิภาพการบริหารจัดการของเสียจากการเกษตร เช่นน้ำเสีย ขยะมูลฝอยและสิ่งปฏิกูล โดยใช้เทคโนโลยีที่เหมาะสม
6. ส่งเสริมการใช้พลังงานทางเลือก พลังงานสะอาด เพื่อลดต้นทุนการเกษตร

**แนวทางการพัฒนาที่ 2 วิจัยและพัฒนานวัตกรรมทางการเกษตรสมัยใหม่ และเกษตรยั่งยืนด้วยศาสตร์พระราชา**

1. พัฒนาสินค้าประมงและสัตว์น้ำมูลค่าสูง ให้เป็นผลิตภัณฑ์เรือธงของอันดามัน (Andaman Seafood Paradise)
2. ส่งเสริมการวิจัยและพัฒนา นวัตกรรมอาหาร การเกษตรสมัยใหม่ ตามแนวทางการสร้างเศรษฐกิจ BCG และถ่ายทอดองค์ความรู้ให้แก่ประชาชน
3. ศึกษาวิจัยเพื่อพัฒนาและคัดเลือกสายพันธุ์พืชที่เหมาะสมกับพื้นที่ และพัฒนากระบวนการเพาะปลูกหรือเก็บเกี่ยวอย่างถูกต้องเหมาะสม เพื่อให้ได้ผลผลิตที่มีคุณภาพมากยิ่งขึ้น
4. วิเคราะห์ข้อมูลและวางแผนการผลิตเพื่อตอบสนองความมั่นคงทางอาหารของกลุ่มจังหวัดอันดามัน และตอบสนองการท่องเที่ยวของกลุ่มในอนาคต
5. ส่งเสริมการผลิตและการตรวจรับรองสินค้าเกษตรให้ได้ตามระบบมาตรฐานและมีความปลอดภัย
6. ส่งเสริมการใช้เทคโนโลยี นวัตกรรม งานวิจัย และการปรับเปลี่ยนกระบวนการ ผลิตให้สอดคล้องกับสภาพพื้นที่
7. ส่งเสริมให้เกิดกระบวนการบริหารจัดการ โรงงาน/ผลิตภัณฑ์ต้นแบบ เพื่อพัฒนาผลิตภัณฑ์ใหม่ตามแนวทางและกระบวนการที่วางไว้
8. ศึกษาข้อปัญหาทางกฎหมายที่ส่งผลการพัฒนาเกษตรกรรม การประมง การปลูสัตว์ และดำเนินแนวทางการแก้ไขปัญหาดังกล่าว
9. เพิ่มประสิทธิภาพการจัดการข้อมูลสารสนเทศการเกษตร เพื่อให้บริการแก่เกษตรกร

**แนวทางการพัฒนาที่ 3 พัฒนาทักษะให้กับเกษตรกรและส่งเสริมรวมกลุ่ม**

1. พัฒนาเกษตรกรและเครือข่ายการทำงาน ให้มีทักษะและศักยภาพในการทาเกษตรสมัยใหม่
2. พัฒนาองค์ความรู้ในการวิเคราะห์ ประเมินสถานการณ์ด้านการตลาดทางการเกษตร

3. ส่งเสริมการรวมกลุ่มของเกษตรกรในรูปแบบสหกรณ์วิสาหกิจชุมชน หรือรูปแบบบริษัทประชารัฐ เพื่อสร้างความเข้มแข็งให้กับทุกกลุ่ม

4. สร้างเกษตรกรรุ่นใหม่ที่มีความรู้ทั้งทางทฤษฎีและการปฏิบัติเพื่อไปประกอบ อาชีพเกษตรกรรม และเป็นแบบอย่างที่ดีแก่เกษตรกรรายอื่น เพื่อให้เกิดการพัฒนาการเกษตรที่ยั่งยืน

**แนวทางการพัฒนาที่ 4 ส่งเสริมการเกษตรสมัยใหม่และเกษตรยั่งยืนให้มีมูลค่า ผลผลิตสูง และครบวงจร**

1. ส่งเสริมการเพาะเลี้ยงสัตว์น้ำชายฝั่งและการทำประมงพื้นบ้าน เพื่อเป็นแหล่งอาหารทะเลระดับโลก (Andama Seafood Paradise)

2. ส่งเสริมภาคการเกษตรให้ใช้เทคโนโลยีช่วยในการผลิตและแปรรูปอย่างครบวงจร เพื่อลดต้นทุน และได้ผลผลิตที่มีมูลค่าสูง ในลักษณะ Smart Farming หรือ Precision Agriculture การทำเกษตรแม่นยำ โดยใช้เทคโนโลยี IoT

3. ส่งเสริมให้ทำเกษตรยั่งยืนเพื่อให้เกิดความปลอดภัยและสามารถพึ่งพาตนเองได้ เกิดความมั่นคงทางอาหาร ความเข้มแข็งของเกษตรกร การหมุนเวียนของเศรษฐกิจในชุมชน BCG Economy ด้วยหลักสูตรพระราช

4. ส่งเสริมและพัฒนาศักยภาพการผลิตสินค้าปศุสัตว์ให้กับเกษตรกรอย่างครบวงจร โดยเฉพาะแพะ

5. จัดหาแหล่งทุน สินเชื่อดอกเบี้ยต่ำ กองทุน และวางแผนบริหารต้นทุนการเกษตรแนวใหม่

6. ส่งเสริมการจัด โซนนิ่งสินค้าเกษตรที่เป็นสินค้าสำคัญของจังหวัด และ/หรือสินค้าเกษตรทางเลือก ให้เหมาะสมกับศักยภาพของพื้นที่ ให้ดำเนินการได้ครบห่วงโซ่อุปทาน เชื่อมโยงทุกจังหวัดอันดามัน

7. ส่งเสริมกระบวนการมีส่วนร่วมของภาคส่วนต่าง ๆ ในการขับเคลื่อนความร่วมมือภาคการเกษตร สร้างเป็นเครือข่ายเกษตรกรที่มีความเข้มแข็ง

**แนวทางการพัฒนาที่ 5 ยกระดับและพัฒนาแนวทางการตลาดสำหรับสินค้าเกษตรสู่ตลาดโลก**

1. ส่งเสริมและผลักดันให้มีศูนย์กลาง หรือ Digital Platform ด้านการค้าผลิตผลทางการเกษตรเพื่อ เชื่อมโยงและกระจายสินค้าไปสู่ภูมิภาคทั้งในและต่างประเทศ

2. ส่งเสริมการมีส่วนร่วมของประชาชนในการแก้ปัญหาหาคาผลผลิตตกต่ำ และวางแผนทางการเติบโตอย่างยั่งยืน

3. ส่งเสริมการเป็นประตูการค้า การลงทุน ด้านสินค้าการเกษตร เชื่อมโยงการค้าชายแดน บนฐานโครงสร้างการคมนาคมที่หลากหลาย เช่น ศูนย์กระจายสินค้าทางการเกษตร ศูนย์จำหน่ายสินค้าเกษตรแปรรูป โดยเฉพาะในแหล่งท่องเที่ยวสำคัญ

4. สร้างกิจกรรมการค้าระหว่างผู้ผลิตกับผู้บริโภค เช่น มหกรรมเกษตรแฟร์ มีตลาดกลางระดับจังหวัด แลกเปลี่ยนสินค้า มหกรรมสินค้าไทยเมียนมาร์ ตลาดชายแดนระดับกลุ่มจังหวัด

5. สร้างมูลค่าเพิ่มให้กับสินค้าเกษตรและพัฒนาระบบตลาดสินค้าเกษตรอย่างเป็นระบบครบวงจร

6. พัฒนาระบบและบริหารจัดการเครือข่าย เพื่อเชื่อมโยงเครือข่ายและสถาบัน เกษตรกรในกลุ่มจังหวัด

7. ส่งเสริมและสนับสนุนสถาบันเกษตรกรให้มีขีดความสามารถในการดำเนินธุรกิจ และช่วยเหลือสมาชิกในด้านการผลิตและการตลาด

เป้าหมายและตัวชี้วัด ประเด็นการพัฒนาที่ 3 ส่งเสริมการเกษตรยั่งยืนและเกษตรสมัยใหม่ให้มีประสิทธิภาพ

เป้าหมาย	ตัวชี้วัด	ค่าฐาน				ค่าเป้าหมาย 5 ปี				
		2560	2561	2562	2563	2566	2567	2568	2569	2570
1. ผลผลิตทาง การเกษตรและเกษตร แปรรูป มีมูลค่าสูงขึ้น	1. อัตราการ เพิ่มขึ้นของ ผลิตภัณฑ์มวล รวมภาคเกษตร (GPCP) เมื่อ เทียบกับปีก่อน	ร้อยละ +3.00	ร้อยละ -8.44	ร้อยละ +3.31	ร้อยละ N/A	ร้อยละ 90,000	ร้อยละ +4	ร้อยละ +4.5	ร้อยละ +5	ร้อยละ +5.5
2. เกษตรกรมีรายได้ เพิ่มขึ้นจากการพัฒนา สมรรถนะ สร้างหรือ ใช้องค์ความรู้ นวัตกรรม และ เทคโนโลยีสมัยใหม่ เพื่อการบริหารจัดการ ที่มีประสิทธิภาพ และ ลดต้นทุนในการผลิต	2. อัตราการ เพิ่มขึ้นของ รายได้เฉลี่ยต่อ หัวของเกษตรกร เมื่อเทียบกับปี ก่อนหน้า	(ล้านบาท/ ปี) ร้อยละ +14.33	(ล้านบาท/ ปี) ร้อยละ -13.80	(ล้านบาท/ ปี) ร้อยละ +6.81	(ล้านบาท/ ปี) ร้อยละ N/A	(ล้านบาท/ ปี) ร้อยละ 110,000 (บาท/ปี)	(ล้านบาท/ ปี) ร้อยละ +3	(ล้านบาท/ ปี) ร้อยละ +5	3 (ล้านบาท/ ปี) ร้อยละ	1 (ล้านบาท/ ปี) ร้อยละ +9
3. เกษตรกรสามารถ นำศาสตร์พระราช และหลักปรัชญา เศรษฐกิจพอเพียง มา ประยุกต์ใช้ เพื่อสร้าง ความมั่นคงให้แก่ ครอบครัวได้อย่าง ต่อเนื่องและยั่งยืน										
4. กลุ่มจังหวัดภาคใต้ พึ่งอันตมัน มีความ มั่นคงทางอาหาร										
5. อัตราการเพิ่มขึ้น ของผลิตภัณฑ์มวล รวมภาคเกษตร (GPCP) เมื่อเทียบกับปี ก่อนหน้า										

**ประเด็นการพัฒนาที่ 4 การพัฒนาสังคมและความมั่นคงในทุคมิติ**

**วัตถุประสงค์**

ก. เพื่อยกระดับโครงสร้างพื้นฐาน การคมนาคม สิ่งอำนวยความสะดวก ด้วยเทคโนโลยีทันสมัย เพื่อ  
ชีวิตความเป็นอยู่ที่ดีและปลอดภัย

ข. เพื่อส่งเสริมการใช้เทคโนโลยีเพื่อจัดการด้านสิ่งแวดล้อม

ค. เพื่อพัฒนาการศึกษาให้คนมีสมรรถนะสูงและมีความรับผิดชอบต่อสังคม

ง. เพื่อลดปัญหาและสร้างภูมิคุ้มกันทางสังคม



- จ. เพื่อกระจายรายได้ ลดความเหลื่อมล้ำ สร้างความเข้มแข็งให้ชุมชน
- ฉ. เพื่อเพิ่มสมรรถนะระบบสาธารณสุขกลุ่มจังหวัดอันดามัน
- ช. เพื่อดูแลรักษาความปลอดภัยและเตรียมพร้อมรับการเปลี่ยนแปลงต่อภัยพิบัติ
- ซ. เพื่อเพิ่มประสิทธิภาพในการบริหารจัดการภาครัฐ

หมายเหตุ สำนักงานคณะกรรมการพัฒนาการเศรษฐกิจและสังคมแห่งชาติ ตัวชี้วัด แผนฯ 12 ตั้งเป้าหมาย สัดส่วนประชากรที่อยู่ใต้เส้นความยากจนลดลงเหลือร้อยละ 6.5 ณ สิ้นแผนพัฒนาฯ แผนพัฒนาภาค ลดลงเหลือร้อยละ 10 ณ สิ้นแผน

**แนวทางการพัฒนาที่ 1** ยกระดับโครงสร้างพื้นฐาน ให้เป็นเมืองน่าอยู่อย่างทั่วถึง ยั่งยืน และเป็นมิตรต่อสิ่งแวดล้อม

1. ปรับปรุงระบบบริหารจัดการน้ำอย่างยั่งยืน ให้สามารถดำเนินชีวิตและธุรกิจ ได้อย่างต่อเนื่องและเพียงพอ
2. ปรับปรุงและวางแผนระบบไฟฟ้าให้มีความเสถียร เพียงพอ และทั่วถึง รองรับการขยายตัวของเมือง และเศรษฐกิจในอนาคต
3. ยกระดับโครงสร้างพื้นฐานการคมนาคมขนส่งมวลชน ที่มีมาตรฐาน ปลอดภัย เป็นมิตรกับสิ่งแวดล้อม ด้วยเทคโนโลยีอันชาญฉลาด (Smart mobility) เพื่อสร้างสังคมแห่งโอกาสและความเสมอภาค เช่น โครงการรถไฟรางเบา
4. ส่งเสริมการเข้าถึงระบบอินเทอร์เน็ตให้ทั่วถึง เพื่อรองรับสังคมแห่งการเรียนรู้ การเรียนรู้ผ่านสื่อออนไลน์ (e-Learning) และการดำเนินชีวิตวิถีใหม่
5. สร้างการมีส่วนร่วมของประชาชนในการออกแบบผังเมือง และโครงสร้างทางกายภาพ ให้สามารถรองรับคนทุกกลุ่ม ทั้งผู้สูงอายุ ผู้ด้อยโอกาส (Universal design) และการส่งเสริมสุขภาพของคนทุกช่วงวัย เช่น สถานที่ออกกำลังกาย ทางจักรยาน
6. ส่งเสริมการเปิดประตูการค้า การลงทุน และการขนส่งระดับภูมิภาค ด้วยการคมนาคมหลากหลายรูปแบบเชื่อมโยงต่อยอดเป็นศูนย์กลางทางการค้า เช่น Marina hub พัฒนาเป็นเส้นทางทางทะเล เชื่อมต่อกับประเทศเพื่อนบ้าน มาเลเซีย พม่า และภูมิภาคอื่น ๆ ในโลก SEC สนามบินนานาชาติ ท่าเทียบเรือน้ำลึก ท่าเรือระนอง และถนนที่เชื่อมต่อกัน

**แนวทางการพัฒนาที่ 2** บริหารจัดการพลังงานและทรัพยากรธรรมชาติ ให้มีความสมดุลและยั่งยืน

1. บริหารจัดการขยะอย่างมีประสิทธิภาพ และสนับสนุนการสร้างเศรษฐกิจหมุนเวียนจากขยะและสิ่งเหลือใช้
2. แก้ปัญหาการจัดการน้ำเสียให้มีการกำจัดอย่างถูกวิธี ไม่ทำลายสภาพแวดล้อม และสามารถนำกลับมาใช้ประโยชน์ได้
3. ลดปัญหาและวางแผนป้องกันการค้าชေးชายฝั่งทะเลจากปัญหาการเปลี่ยนแปลงสภาพภูมิอากาศ (Climate change)

4. อนุรักษ์พื้นที่ทรัพยากรทางทะเลและชายฝั่ง บริหารการใช้ประโยชน์อย่างสมดุลย์ตาม Carrying capacity ในภาพรวมของชายฝั่งทะเลอันดามัน

5. สนับสนุนการใช้พลังงานทดแทนในรูปแบบต่าง ๆ ทั้งในระดับครัวเรือนและชุมชน เพื่อลดการพึ่งพาพลังงานจากฟอสซิล เช่น Solar roof การสร้างโรงไฟฟ้าชุมชน รถไฟฟ้า แก๊ชชีวมวล

6. สร้างจิตสำนึกและส่งเสริมให้เกิดกลไกการมีส่วนร่วมของภาคประชาชนในการแก้ปัญหาขยะ น้ำเสีย และอนุรักษ์ทรัพยากรธรรมชาติและสิ่งแวดล้อม เช่น การสร้างต้นแบบ Best Practice ในการอนุรักษ์ทรัพยากรธรรมชาติและสิ่งแวดล้อม

7. สนับสนุนการวิจัยและพัฒนาเทคโนโลยี นวัตกรรม ระบบข้อมูล สารสนเทศ เพื่อบริหารจัดการ ติดตาม และเฝ้าระวัง ทรัพยากรธรรมชาติและสิ่งแวดล้อม

8. ยกย่องความร่วมมือระดับนานาชาติ เพื่อพัฒนานโยบายและกลไกในการบริหารจัดการมลพิษไร้ขอบเขตอย่างยั่งยืน เช่น P.M. 2.5

9. จัดตั้งกองทุนสิ่งแวดล้อม เพื่อให้มีงบประมาณในการบริหารจัดการทรัพยากรธรรมชาติในพื้นที่อันดามันอย่างคล่องตัวและทันเหตุการณ์

### แนวทางการพัฒนาที่ 3 พัฒนาทุนมนุษย์ทุกช่วงวัย เพื่อสร้างโอกาสในการแข่งขัน

1. พัฒนากำลังคนให้มีสมรรถนะสูง เป็นแรงงานเป็รื่องปัญญา (Knowledge worker) เพิ่มโอกาสในการประกอบอาชีพใหม่ ๆ (Reskill/New skill) ตอบโจทย์ความต้องการและการพัฒนาแห่งอนาคต เช่น ธุรกิจเกี่ยวกับดิจิทัล (e-Sport, Data Science, AI) ธุรกิจเกี่ยวกับสุขภาพ (การดูแลผู้สูงอายุ เครื่องมือแพทย์ สมุนไพร กัญชา) ลอจิสติก

2. พัฒนาทักษะคนทุกช่วงวัยให้สูงขึ้น (Up-skill) สร้างโอกาสในการเข้าถึงความรู้ เพื่อเพิ่มความสามารถในการแข่งขัน และเปิดโอกาสสู่สาขาอาชีพใหม่ ๆ

3. พัฒนาทักษะที่จำเป็นในศตวรรษที่ 21 เพื่อให้สามารถแข่งขันในระดับสากล ปรับตัวเข้ากับการเปลี่ยนแปลง และใช้โอกาสจากการเปลี่ยนแปลงที่จะเกิดขึ้นในอนาคต (Resilience)

<sup>1</sup> ทักษะที่สำคัญในการใช้ชีวิตและทำงานในศตวรรษที่ 21 ได้แก่ ก) ทักษะการเรียนรู้และนวัตกรรม ได้แก่ คิดสร้างสรรค์ ใส่ใจนวัตกรรม มีวิจารณญาณ แก้ปัญหาเป็น สื่อสารดี เต็มใจร่วมมือ ข) อพเคตทุกข้อมูล ข่าวสาร ได้แก่ รู้เท่าทันสื่อ ครอบรู้เทคโนโลยีสารสนเทศ ฉลาดสื่อสารทักษะสารสนเทศ สื่อ เทคโนโลยี ค) ทักษะชีวิตและอาชีพ ได้แก่ มีความยืดหยุ่น รู้จักปรับตัว ริเริ่มสิ่งใหม่ ใส่ใจดูแลตัวเอง รู้จักเข้าสังคม เรียนรู้วัฒนธรรม มีความเป็นผู้นำ รับผิดชอบหน้าที่ พัฒนาอาชีพ หมั่นหาความรู้รอบด้าน จาก สำนักงานบริหารและพัฒนาองค์ความรู้ (องค์การมหาชน) <http://www.okmd.or.th/okmd-opportunity/new-gen/262/>

<sup>2</sup> กลุ่มเปราะบาง ได้แก่ เด็กอายุ 0-6 ปี ผู้สูงอายุ คนพิการ ผู้ป่วยติดเตียง ผู้ป่วยโรคเรื้อรัง

4. พัฒนาทักษะด้านภาษาต่างประเทศ ให้ตอบโจทย์ความต้องการของอุตสาหกรรมและการอยู่ร่วมกันกับชนหลายชาติ หลายวัฒนธรรม (พหุวัฒนธรรม)

5. ส่งเสริมการใช้เทคโนโลยีดิจิทัลอย่างเหมาะสม (Digital literacy) เช่น การใช้ Social media, e-Commerce อย่างปลอดภัยและมีวิจารณญาณ เพิ่มโอกาสในการเรียนรู้สิ่งใหม่ ๆ ได้ด้วยตนเอง

6. พัฒนาและส่งเสริมให้ประชาชนมีส่วนร่วมในการพิทักษ์รักษาเกียรติภูมิ ประโยชน์ของชาติและสาธารณสมบัติของแผ่นดิน มีความเป็นไทย จิตสาธารณะ วินัย ความรับผิดชอบ และซื่อสัตย์สุจริต

#### แนวทางการพัฒนาที่ 4 ลดความเหลื่อมล้ำ เพื่อสังคมแห่งโอกาสและความเสมอภาค

1. ลงทุนทางสังคมแบบมุ่งเป้าเพื่อช่วยเหลือและพัฒนาคุณภาพชีวิตของกลุ่มคนยากจน กลุ่มเปราะบาง และกลุ่มผู้มีภาวะพึ่งพิงสูง ให้เข้าถึงบริการสาธารณสุข โครงสร้างพื้นฐาน การศึกษาได้อย่างทั่วถึง เพื่อสร้างสังคมแห่งโอกาสและความเสมอภาค

2. ส่งเสริมอาชีพกลุ่มเปราะบาง กลุ่มคนยากจน ไร้บ้าน ให้มีที่ยืนในสังคมและพึ่งตนเองได้

3. ส่งเสริมและบูรณาการการมีส่วนร่วมของภาคประชาชน ในการแก้ไขปัญหาที่ดินทำกิน ที่อยู่อาศัย

4. พัฒนาระบบฐานข้อมูลและสารสนเทศ เพื่อการสำรวจ วิเคราะห์ บริหารจัดการ เชื่อมโยงการพัฒนาความมั่นคงด้านที่อยู่อาศัย และเพิ่มคุณภาพชีวิตให้แก่กลุ่มเปราะบาง

5. พัฒนาระบบอิเล็กทรอนิกส์ของภาครัฐ ให้สามารถเฝ้าระวัง ป้องกัน และติดตามปัญหาด้านสังคม ความรุนแรงในครอบครัว การดูแลกลุ่มคนยากจน กลุ่มเปราะบาง และกลุ่มผู้มีภาวะพึ่งพิงสูง

6. บูรณาการความร่วมมือด้านกฎหมายและการใช้เทคโนโลยี เพื่อสร้างมาตรการในการให้ความช่วยเหลือประชาชนที่ด้อยโอกาส ขาดที่ดินทำกินและที่อยู่อาศัย

#### แนวทางการพัฒนาที่ 5 สร้างภูมิคุ้มกันทางสังคม เพื่อคุณภาพชีวิตที่ดีและยั่งยืน

1. ส่งเสริมให้เกิดเศรษฐกิจตาม BCG Economy Model เพื่อดึงดูดเชิงด้านความหลากหลาย ของทรัพยากรทั้งในทะเลและบนบกของอันดามันร่วมกับวัฒนธรรมอันดามัน ส่งเสริมธุรกิจในท้องถิ่นที่ยั่งยืน โดยน้อมนำหลักปรัชญาเศรษฐกิจพอเพียงมาปรับใช้ในการดำรงชีวิต สร้างความมั่นคงให้แก่ชุมชนอย่างทั่วถึงได้

2. ส่งเสริมและสนับสนุนเศรษฐกิจระดับท้องถิ่น ให้เข้มแข็ง เติบโตอย่างต่อเนื่องและมั่นคง เพื่อสร้างภูมิคุ้มกันจากผลกระทบของเศรษฐกิจมหภาค เช่น วิกฤติชุมชน วิกฤติเพื่อสังคม โครงการหนึ่งโรงแรม หรือหนึ่งผู้ประกอบการหนึ่งชุมชน

3. พัฒนา SME วิกฤติชุมชน วิกฤติเพื่อสังคม ให้ใช้นวัตกรรมและเทคโนโลยีสมัยใหม่

4. จัดตั้งกองทุนเพื่อเพิ่มโอกาสทางการศึกษา อบรมอาชีพใหม่ และสนับสนุนวิสาหกิจชุมชน เพื่อลดการพึ่งพางบประมาณภาครัฐ และเพิ่มประสิทธิภาพในการบริการภาครัฐ

5. สร้างสถาบันครอบครัวที่เข้มแข็งเพื่อสร้างภูมิคุ้มกันทางสังคม ลดปัญหาครอบครัวเหว่งกลางแตกแยก ปัญหาหย่าร้าง ปัญหายาเสพติด

6. ป้องปรามและปราบปรามการใช้ยาเสพติด และรณรงค์ให้เห็นถึงโทษของยาเสพติด โดยใช้สื่อที่สอดคล้องกับกลุ่มเป้าหมาย

7. วางแผนแก้ปัญหาสังคมผู้สูงวัยอย่างจริงจัง เร่งสนับสนุนสุขอนามัย สร้างความเชื่อมั่นและแรงจูงใจในการมีบุตรเพิ่ม เพื่อลดภาระของคนวัยทำงานในอนาคต เช่น เพิ่มอัตราการรอดชีวิตของทารกแรกเกิด พัฒนาคุณภาพการศึกษาในท้องถิ่น

8. ส่งเสริมให้ประชาชนเห็นความสำคัญของการออกกำลังกาย สุขอนามัย เพื่อสุขภาพที่ดีทั้งกายและใจ

9. ยกระดับกลไกความร่วมมือจากทุกภาคส่วน สภาพลเมือง หน่วยงานที่เกี่ยวข้อง กฎหมาย และการมีส่วนร่วมของประชาชนทุกช่วงวัย ในการสร้างความเข้มแข็งอย่างยั่งยืนให้สถาบันครอบครัว ลดปัญหาการค้ำมนุษย์ เช่น การจัดค่ายพัฒนาเยาวชน การทำงานแบบรัฐร่วมราษฎร์ หลักการทำงานร่วมกันแบบ บวร (บ้าน วัด โรงเรียน)

#### แนวทางการพัฒนาที่ 6 เตรียมความพร้อมป้องกัน และรับมือการเปลี่ยนแปลงทุกรูปแบบ

1. ใช้กลไกความร่วมมือระหว่างภาครัฐและประชาชน สร้างมาตรการป้องกันความเสี่ยง การบริหารจัดการในภาวะฉุกเฉิน และการแก้ปัญหาจากภัยพิบัติ โรคอุบัติใหม่ และวิกฤตต่าง ๆ รวมทั้งความไม่สงบในประเทศเพื่อนบ้าน

2. พัฒนาระบบการแพทย์แม่นยำ ทันสมัย รักษาโรคซับซ้อน กลไกการบริหารจัดการวัคซีน และเพิ่มบุคลากรทางการแพทย์เพื่อรองรับ โรคอุบัติใหม่ ภัยพิบัติ และการเข้าสู่สังคมผู้สูงวัย

3. พัฒนาระบบบริหารจัดการเพื่อประเมินความเสี่ยงที่อาจจะส่งผลกระทบต่อสถานการณ์ฉุกเฉิน

4. ส่งเสริมการใช้เทคโนโลยีในการป้องกัน แก้ปัญหาอาชญากรรมและอุบัติเหตุต่าง ๆ

5. พัฒนาทุนมนุษย์ให้สามารถปรับตัว ยืดหยุ่น เรียนรู้และปรับตัวเข้ากับสิ่งใหม่ ๆ ได้อย่างรวดเร็ว (Resilience)

#### แนวทางการพัฒนาที่ 7 การบริหารจัดการภาครัฐที่มีประสิทธิภาพ

1. ผลักดัน โครงการเขตเศรษฐกิจพิเศษภาคใต้ฝั่งอันดามัน เพื่อสนับสนุนด้านการท่องเที่ยว เกษตรกรรม ดิจิทัล และอุตสาหกรรมในอนาคต

2. พัฒนาความร่วมมือระหว่างภาครัฐและเอกชน ประชาสังคม โดยจัดกิจกรรมที่สร้างความร่วมมือบูรณาการทุกภาคส่วน

3. กำหนดให้จังหวัดในฝั่งอันดามันเป็นเขตปกครองตนเอง เพื่อให้เกิดความคล่องตัวในการบริหารมิติต่าง ๆ

4. ส่งเสริมช่องทางตรวจสอบ และเพิ่มความโปร่งใสในการใช้งบประมาณของภาครัฐ

5. สร้างศูนย์การวิเคราะห์ข้อมูลพื้นฐานเพื่อใช้ติดตามและคาดการณ์ในการบริหารจังหวัดในอนาคต

6. ติดตามและประเมินผลการปฏิบัติงานตามแผนยุทธศาสตร์และแผนปฏิบัติการแต่ละระดับ

เป้าหมายและตัวชี้วัด ประเด็นการพัฒนาที่ 4 การพัฒนาสังคมและความมั่นคงในทุภูมิภาค

เป้าหมาย	ตัวชี้วัด	ค่าฐาน				ค่าเป้าหมาย 5 ปี				
		2560	2561	2562	2563	2566	2567	2568	2569	2570
1. ประชาชนมีฐานะทางเศรษฐกิจดีขึ้น	1. จำนวนคนจนลดลงเมื่อเทียบ	ร้อยละ	ร้อยละ	ร้อยละ	ร้อยละ	ร้อยละ	ร้อยละ	ร้อยละ	ร้อยละ	ร้อยละ
		-12.24	+40.36	-27.77	N/A	176,600	-2	-3	-4	-5
2. ประชาชนมีโอกาสและความเสมอภาคในการทามาหาถิ่นบววิถีชีวิตที่ยั่งยืน	2. คดีอาชญากรรม และยาเสพติดต่อ	ร้อยละ	ร้อยละ	ร้อยละ	N/A	ร้อยละ	ร้อยละ	ร้อยละ	ร้อยละ	ร้อยละ
		+15.93	+10.89	-29.28	(ร้อยละ)	(ร้อยละ)	-5	-6	-7	-8
3. ประชาชนมีสมรรถนะสูง ตอบโจทย์การพัฒนาแห่งอนาคต	3. อัตราการเกิดโรคไม่ติดต่อเรื้อรัง NCDs	ร้อยละ	ร้อยละ	ร้อยละ	N/A	ร้อยละ	ร้อยละ	ร้อยละ	ร้อยละ	ร้อยละ
		0.76	0.83	0.59	(ร้อยละ)	ร้อยละ	0.56	0.53	0.49	0.45
4. พื้นที่และเมืองมีความทันสมัยปลอดภัย และน่าอยู่	3. อัตราการเกิดโรคไม่ติดต่อเรื้อรัง NCDs	ร้อยละ	ร้อยละ	ร้อยละ	(ร้อยละ)	(ร้อยละ)	ร้อยละ	ร้อยละ	ร้อยละ	ร้อยละ
		-0.0014	-0.0056	N/A	(ร้อยละ)	(ร้อยละ)	ร้อยละ	ร้อยละ	ร้อยละ	ร้อยละ
5. ประชาชนมีสถานีและพฤติกรรมในการอนุรักษ์ทรัพยากรธรรมชาติและสิ่งแวดล้อม	เฉลี่ยลดลง	(ร้อยละ)	(ร้อยละ)				ร้อยละ	ร้อยละ	ร้อยละ	ร้อยละ
		0.11	0.10	(ร้อยละ)			-5	-5	-5.3	-5.3
6. ประชาชนมีทักษะในศตวรรษที่ 21							0.095	0.095	0.090	0.090
							(ร้อยละ)	(ร้อยละ)	(ร้อยละ)	(ร้อยละ)
							ร้อยละ	ร้อยละ	ร้อยละ	ร้อยละ

3.3 แผนพัฒนาจังหวัดสตูล

(1) เป้าหมายการพัฒนาจังหวัดสตูล

“สตูลเมืองแห่งความผาสุกที่ยั่งยืน”

นิยามของเป้าหมายการพัฒนา ดังนี้

สตูลเมืองแห่งความผาสุกที่ยั่งยืน หมายถึง ความมุ่งมั่นในการพัฒนาเมืองให้บรรลุผลสัมฤทธิ์ตามองค์ประกอบของการพัฒนาเมืองที่มีความอยู่เย็นเป็นสุขร่วมกัน จังหวัดสตูลมีความมั่นคงทางสุขภาพ ความมั่นคงทางอาหารสูง ประชาชนมีรายได้เฉลี่ยต่อหัวเพิ่มขึ้นอย่างต่อเนื่อง การพัฒนาสังคมมนุษย์มีความก้าวหน้าเติบโตอย่างต่อเนื่อง และมีความสามารถในการแข่งขันทางเศรษฐกิจจากฐานการเกษตร สินค้าชุมชน โดยใช้เทคโนโลยีและนวัตกรรมในการแปรรูปสินค้าเป็นผลิตภัณฑ์ที่มีมูลค่าสูง การท่องเที่ยวชุมชน การท่องเที่ยวเชิงนิเวศน์ การท่องเที่ยวเชิงธรรมชาติที่มีความโดดเด่น พร้อมทั้งมีสิ่งแวดล้อมที่ดี มีคุณภาพ และเป็นเมืองต้นแบบของประเทศที่มีความผาสุก เติบโตอย่างยั่งยืน บนฐานปรัชญาของเศรษฐกิจพอเพียง

(2) ตัวชี้วัดความสำเร็จตามเป้าหมายการพัฒนาจังหวัด

เพื่อให้สอดคล้องกับศักยภาพการพัฒนาจังหวัดและบริบทการเปลี่ยนแปลงทางเศรษฐกิจและสังคมของประเทศ และก้าวไปสู่วิสัยทัศน์การพัฒนาจังหวัดที่พึงปรารถนาในระยะเวลา 5 ปี (พ.ศ.2566-2570)

จังหวัดสตูล จึงกำหนดเป้าประสงค์รวมของการพัฒนาของการเป็นสตูลเมืองแห่งความผาสุกที่ยั่งยืน คือ เศรษฐกิจมีการขยายตัวอย่างต่อเนื่อง และประชาชนมีคุณภาพชีวิตที่ดีบนพื้นฐานสังคมพหุวัฒนธรรม

เป้าประสงค์ รวม	ตัวชี้วัด ความสำเร็จ ตามเป้าหมาย การพัฒนา	ผลงานที่ผ่านมา (Baseline)	ค่าเป้าหมาย (Target)					พ.ศ.2566- 2570
			พ.ศ. 2566	พ.ศ. 2567	พ.ศ. 2568	พ.ศ. 2569	พ.ศ. 2570	
เศรษฐกิจมีการ ขยายตัวอย่าง ต่อเนื่อง และ ประชาชนมี คุณภาพชีวิตที่ ดีบนพื้นฐาน สังคมพหุ วัฒนธรรม	๑. ร้อยละที่ เพิ่มขึ้นต่อปีของ มูลค่าผลิตภัณฑ์ มวลรวมของ จังหวัด (GPP)	ปี 60=20,630 ลบ. ปี 61=20,610 ลบ. ปี 62=20,454 ลบ. มูลค่าเฉลี่ย 3 ปี = 20,565 ลบ. ร้อย ละที่เพิ่มขึ้นเฉลี่ย 3 ปี ณ ราคาคงที่ = ร้อยละ (-2.2)	0.02 (20,569 ลบ.)	0.04 (20,573 ลบ.)	0.06 (20,577 ลบ.)	0.08 (20,581 ลบ.)	0.10 (20,586 ลบ.)	0.06 (20,577 ลบ.)
	๒. ระดับคะแนน ความพึงพอใจ ของคนใน ครัวเรือนเพิ่มขึ้น จากปีที่ ผ่านมา (คะแนน เต็ม ๑๐)	ปี 58=833 คะแนน ปี 59=823 คะแนน ปี 60=816 คะแนน ปี 61=821 คะแนน ปี 62=813 คะแนน เฉลี่ย 5 ปี = 821 คะแนน	8.20	8.25	8.30	8.35	8.40	8.30
	๓. สัดส่วน ปริมาณขยะที่ กำจัดถูกต้องต่อ ปริมาณขยะที่ เกิดขึ้น (ร้อยละ)	ปี 59= 19.80 ปี 60= 21.85 ปี 61= 27.89 ปี 62= 28.00 ปี 63= 30.99 เฉลี่ย 5 ปี = 25.71 หมายเหตุ: เนื่องจาก กระทรวงมหาดไทยได้ กำหนดเป้าหมายตาม แผนแม่บทการบริหาร จัดการขยะมูลฝอยของ ประเทศ (2559- 2564) ขยะมูลฝอย ชุมชนต้องได้รับการ จัดการอย่างถูกต้องตาม หลักวิชาการ ร้อยละ 50 (ปี 2559) และต้อง เพิ่มขึ้นร้อยละ 5 ของ ทุกปี	80 (137.743 ตัน)	85 (146.943 ตัน)	90 (156.143 ตัน)	95 (165.343 ตัน)	100 (174.543 ตัน)	90 (156.143 ตัน)

### (3) ประเด็นการพัฒนาของจังหวัด

1. การเติบโตทางเศรษฐกิจบนคุณภาพชีวิตที่เป็นมิตรกับสิ่งแวดล้อมอย่างยั่งยืน
2. การพัฒนาคนคุณภาพ สังคมแห่งความสงบเรียบร้อยสันติสุขและระบบบริการรัฐที่มี

#### ประสิทธิภาพสูง

3. การพัฒนาโครงสร้างพื้นฐาน ความทันสมัยของเมือง การคมนาคมโลจิสติกส์และการเชื่อมโยง

#### ภูมิภาค

4. การบริหารจัดการทรัพยากรธรรมชาติและสิ่งแวดล้อม เพื่อคุณค่าแห่งชีวิต และการอนุรักษ์ที่ยั่งยืน

### (4) ประเด็นการพัฒนา เป้าหมาย ตัวชี้วัดความสำเร็จตามเป้าหมายการพัฒนา ค่าเป้าหมาย แนวทาง

#### การพัฒนาแต่ละประเด็นการพัฒนา

ประเด็นการพัฒนาที่ 1 : การเติบโตทางเศรษฐกิจบนคุณภาพชีวิตที่เป็นมิตรกับสิ่งแวดล้อมอย่างยั่งยืน

#### วัตถุประสงค์

1. เพื่อพัฒนาเศรษฐกิจการเกษตรสร้างสรรค์คุณค่าที่มีคุณภาพ มาตรฐาน แข่งขัน ได้
2. เพื่อสร้าง โอกาสทางเศรษฐกิจจากอุตสาหกรรมการท่องเที่ยวเชิงนิเวศที่มีมาตรฐาน ปลอดภัย และเป็นมิตรกับสิ่งแวดล้อม
3. เพื่อสร้างและพัฒนาระบบเศรษฐกิจฐานรากให้มีความเข้มแข็ง เชื่อมโยงเป็นห่วงโซ่เศรษฐกิจ สร้างงาน อาชีพ ให้กับประชาชนในชุมชน
4. เพื่อพัฒนาผู้ประกอบการ และปัจจัยที่เอื้อต่อการลงทุน การค้า การบริการ
5. เพื่อสร้าง โอกาสทางเศรษฐกิจเชื่อมโยงกับประเทศเพื่อนบ้าน และส่งเสริมการค้าชายแดน

เป้าประสงค์	ตัวชี้วัด ความสำเร็จตาม ประเด็นการพัฒนา	ผลงานที่ผ่านมา (Baseline)	ค่าเป้าหมาย (Target)					
			พ.ศ.2566	พ.ศ. 2567	พ.ศ. 2568	พ.ศ. 2569	พ.ศ. 2570	พ.ศ.2566 - 2570
การขยายตัวของ ภาคการเกษตร การท่องเที่ยว การบริการ การค้า และภาค อุตสาหกรรม เติบโตอย่าง ต่อเนื่อง	1. ร้อยละการ เพิ่มขึ้นของรายได้ จากการท่องเที่ยว	ปี 59= 7,560 ลบ. ปี 60= 8,030 ลบ. ปี 61= 9,101 ลบ. ปี 62= 9,238 ลบ. ปี 63= 4,845 ลบ. ร้อยละรายได้ที่ เพิ่มขึ้น(2560-2562) = ร้อยละ 7.01(ใช้ปี ฐานเป็น 2563)	7 (5,185.15 ลบ.)	7 (5,547.04 ลบ.)	7 (5,938.97 ลบ.)	7 (6,357.49 ลบ.)	7 (6,802.09 ลบ.)	40.40
	2. ร้อยละที่เพิ่มขึ้น ของมูลค่าผลผลิต ทางการเกษตรที่ สำคัญ (สินค้า สำคัญ ปาล์ม, ยาง ผลผลิตด้านการ ประมงพาณิชย์)	ปี 61 = 5,207.80 ลบ. ปี 62 = 7,157.11 ลบ. ปี 63 = 7,249.73 ลบ. มูลค่าเฉลี่ย 3 ปี(2561- 2563) = 6,538.21 ลบ.	1.0 (7,322. 22 ลบ.)	1.5 (7,432.05 ลบ.)	2.0 (7,580.69 ลบ.)	2.5 (7,774.94 ลบ.)	3 (7,969.31 ลบ.)	2.0 (7,615.84 ลบ.)
	3. ร้อยละที่เพิ่มขึ้น ของมูลค่าการ จำหน่ายสินค้า OTOP	ปี 58= (660 ลบ.) ปี 59= ร้อยละ 12(742 ลบ.) ปี 60= ร้อยละ 19(847 ลบ.) ปี 61= ร้อยละ 20.4(1,062 ลบ.) ปี 62= ร้อยละ 23.7(1,314 ลบ.) ปี 63= ร้อยละ 13.8(1,496 ลบ.) ค่าเฉลี่ย 5 ปี = ร้อยละ 17.7	ร้อยละ 10 (1,992 ลบ.)	ร้อยละ 10 (2,191 ลบ.)	ร้อยละ 10 (2,410 ลบ.)	ร้อยละ 10 (2,651 ลบ.)	ร้อยละ 10 (2,916 ลบ.)	ร้อยละ 10



เป้าประสงค์	ตัวชี้วัด ความสำเร็จตาม ประเด็นการพัฒนา	ผลงานที่ผ่านมา (Baseline)	ค่าเป้าหมาย(Target)					
			พ.ศ. 2566	พ.ศ. 2567	พ.ศ. 2568	พ.ศ. 2569	พ.ศ. 2570	พ.ศ.2566 -2570
การขยายตัวของ ภาคการเกษตร การท่องเที่ยว การ บริการ การค้า และภาค อุตสาหกรรม เติบโตอย่างเนื่อง (ต่อ)	4. ร้อยละที่เพิ่มขึ้น จากปีที่ผ่านมาของ มูลค่าการค้า ชายแดน	ปี 59= 500.14 ลบ. ปี 60= 618.05 ลบ. ปี 61= 985.38 ลบ. ปี 62= 471.74 ลบ. ปี 63= 539.19 ลบ. ค่าเฉลี่ย 622.9 ลบ. ร้อยละเฉลี่ยที่เพิ่มขึ้น 5 ปี = ร้อยละ 21.42	ร้อยละ 3.0(555. 37 ลบ.)	ร้อยละ 3.0(572. 03ลบ.)	ร้อยละ 3.0(589. 19 ลบ.)	ร้อยละ 3.0(606. 86 ลบ.)	ร้อยละ 3.0(625. 07 ลบ.)	ร้อยละ 3.0(589.70 ลบ.)
	5. ร้อยละที่เพิ่มขึ้น ต่อปีของมูลค่า ผลิตภัณฑ์มวลรวม ของจังหวัด ภาคอุตสาหกรรม	ปี 59= 3,301 ลบ. ปี 60= 3,819 ลบ. ปี 61= 3,505 ลบ. ปี 62= 3,556 ลบ. ร้อย ละรายได้ที่เพิ่มขึ้น (2559-2562)= ร้อยละ 8.19 ใช้ฐานเงินปี 2562	8.2 3,847.59 ลบ.	8.2 4,163.09 ลบ.	8.2 4,504.46 ลบ.	8.2 4,873.83 ลบ.	8.2 5,273.48 ลบ.	8.2 4,532.49 ลบ.

### แนวทางการพัฒนา ประกอบด้วย 17 แนวทาง ตามหลักห่วงโซ่มูลค่า (Value Chain) ดังต่อไปนี้

- ส่งเสริมและพัฒนาการท่องเที่ยวรูปแบบใหม่ที่เน้นคุณภาพและเพิ่มมูลค่าจากฐานการมีแหล่งท่องเที่ยวระดับโลก(Geo-Park) และการมีทรัพยากรธรรมชาติที่หลากหลาย เพื่อดึงดูดนักท่องเที่ยวให้มาอยู่อาศัยในระยะยาว
- การพัฒนาศักยภาพการท่องเที่ยวโดยชุมชนให้มีขีดความสามารถในการแข่งขันและยกระดับการบริการการท่องเที่ยว โดยใช้ทรัพยากรธรรมชาติที่หลากหลายและความมั่นคงทางอาหารเป็นฐาน
- เสริมสร้างศักยภาพการบริหารจัดการด้านการท่องเที่ยวให้มีประสิทธิภาพเพื่อรองรับการท่องเที่ยวที่เพิ่มขึ้นอย่างต่อเนื่อง ทั้งในระดับประเทศและระดับนานาชาติ
- พัฒนาเส้นทางท่องเที่ยว(route) ให้สอดคล้องและเชื่อมโยงกับระบบโลจิสติกส์และตลาดการท่องเที่ยว
- พัฒนาศักยภาพบุคลากร ในอุตสาหกรรมการท่องเที่ยวเชิงนิเวศ และท่องเที่ยวธรรมชาติ โดยใช้กระบวนการมีส่วนร่วม ผสมผสานเทคโนโลยีให้เกิดนวัตกรรมด้านการท่องเที่ยวสู่ตลาดการท่องเที่ยว 4.0
- ส่งเสริมและพัฒนากระบวนการบริหารจัดการพื้นที่การค้า การท่องเที่ยว ให้มีความทันสมัยได้มาตรฐานและเชื่อมโยงอาเซียน

7. พัฒนาและส่งเสริมการเพิ่มมูลค่าผลผลิตทางการเกษตรด้วยการใช้เทคโนโลยีดิจิทัลแบบครบวงจร ในลักษณะ Smart Farming

8. ส่งเสริมและพัฒนาสถาบันเกษตรกร ผู้ประกอบการ และเชื่อมโยงเครือข่ายภาคเกษตรกร สร้างฐานการเกษตรอุตสาหกรรมให้เข้มแข็งและแข่งขันได้

9. ส่งเสริมและพัฒนาศักยภาพเกษตรกร กลุ่มเกษตรกรให้น้อมนำปรัชญาเศรษฐกิจพอเพียงมาใช้ในการเกษตรให้เหมาะสมกับศักยภาพพื้นที่เพื่อผลิตสินค้าเกษตรในระดับครัวเรือน และเชื่อมโยงสู่ชุมชน

10. ส่งเสริมการอนุรักษ์พันธุกรรมพืชพื้นถิ่น และพัฒนาสินค้าเกษตร GI

11. ส่งเสริมการสร้างคลังอาหารชุมชนและตลาดเกษตรอินทรีย์หรือตลาดสีเขียวเพื่อสร้างสุขอย่างยั่งยืน

12. สนับสนุนส่งเสริมอุตสาหกรรมอาหารฮาลาล และบริการฮาลาลเชื่อมโยงชายแดนได้ และสังคมมุสลิมนานาชาติ

13. สร้างการรวมกลุ่มอุตสาหกรรม(Cluster) และอุตสาหกรรมชุมชนสีเขียว

14. พัฒนาผลิตภัณฑ์ชุมชน OTOP และผลิตภัณฑ์ภูมิปัญญาท้องถิ่นและนวัตกรรมชุมชน ผู้การสร้าง Brand การค้าที่สามารถแข่งขันได้

15. พัฒนา และยกระดับทักษะฝีมือแรงงาน ส่งเสริมการมีงานทำ มีทักษะแรงงานที่แข่งขันได้และเข้าถึงสวัสดิการประกันสังคม เพื่อการพึ่งพาตนเองทางรายได้ที่มั่นคงและยั่งยืน

16. พัฒนาและฝึกอาชีพ ให้กับผู้สูงอายุและผู้ด้อยโอกาส ให้มีความรู้สมวัย มีอาชีพ มีรายได้พึ่งพาตนเองได้

17. ส่งเสริมเศรษฐกิจฐานรากให้เข้มแข็ง เพื่อสร้างภูมิคุ้มกันจากผลกระทบของเศรษฐกิจมหภาค  
แผนงาน

1. แผนงานการพัฒนาแหล่งท่องเที่ยวและสิ่งอำนวยความสะดวก

2. แผนงานส่งเสริมและพัฒนาการท่องเที่ยวและบริการ

3. แผนงานส่งเสริมการกีฬาเพื่อการท่องเที่ยวและนันทนาการ

4. แผนงานส่งเสริมการพัฒนาบุคลากรเพื่อการท่องเที่ยว

5. แผนงานส่งเสริมการประชาสัมพันธ์ด้านการท่องเที่ยว

6. แผนงานการเพิ่มประสิทธิภาพการผลิตภาคการเกษตร

7. แผนงานการพัฒนาศักยภาพเกษตรกร

8. แผนงานการส่งเสริมการแปรรูปและการตลาด

9. แผนงานการพัฒนาและส่งเสริมอาชีพ

**ประเด็นการพัฒนาที่ 2 : การพัฒนาคุณภาพ สังคมแห่งความสงบเรียบร้อย อันติสุข และระบบบริการรัฐที่มีประสิทธิภาพสูง**

**วัตถุประสงค์**

1. เพื่อเสริมสร้างความมั่นคงในชีวิตแก่ประชาชนให้มีงานอาชีพ มีรายได้ มีที่อยู่อาศัย และมีความปลอดภัยในชีวิตและทรัพย์สิน

2. เพื่อเสริมสร้างความรอบรู้ทางสุขภาพแก่ประชาชนให้สามารถพึ่งตนเองทางสุขภาพได้
3. เพื่อส่งเสริมการพัฒนาคอครบครัว และสร้างค่านิยมการดูแลคนเปราะบาง การพัฒนาคุณภาพชีวิตคนเปราะบาง ลดความเหลื่อมล้ำในการพัฒนา
4. เพื่อส่งเสริม สนับสนุน การอนุรักษ์ ส่งเสริมวัฒนธรรม ภูมิปัญญา ประเพณีและวิถีชีวิตเมืองสตูลให้ยั่งยืน
5. ส่งเสริมการพัฒนาประชาชนคุณภาพรองรับการเติบโตของจังหวัดในทุกมิติ
6. เพื่อส่งเสริมหมู่บ้านให้มีความเข้มแข็ง ในการจัดการความสงบเรียบร้อย และการเสริมสร้างสันติสุขในพื้นที่อย่างยั่งยืน เป็นเมืองพหุวัฒนธรรมที่สงบ
7. เพื่อส่งเสริมการพัฒนาบริการของรัฐที่มีคุณภาพ เข้าถึงการบริการประชาชน เป็นที่พึงพอใจของประชาชน

เป้าประสงค์	ตัวชี้วัด ความสำเร็จตาม ประเด็นการพัฒนา	ผลงานที่ผ่านมา (Baseline)	ค่าเป้าหมาย(Target)					
			พ.ศ. 2566	พ.ศ. 2567	พ.ศ. 2568	พ.ศ. 2569	พ.ศ. 2570	พ.ศ. 2566 -2570
1. ประชาชนมี คุณภาพชีวิตที่ดีและ มีความเข้มแข็งตาม หลักปรัชญาของ เศรษฐกิจพอเพียง และลดความเหลื่อม ล้ำทางสังคม	1. ร้อยละของ ประชากรที่อยู่ใ เส้นความยากจน ลดลง	ปี ๕๕ = 5.81 ปี ๖๐ = 10.23 ปี 61 = 12.56 ปี 62 = 14.83 ค่าเฉลี่ย 10.86 ร้อยละเฉลี่ยที่ เพิ่มขึ้น 20.43 คำนวณจาก 2 ปี ล่าสุด)	ร้อยละ 19.74	ร้อยละ 21.96	ร้อยละ 24.18	ร้อยละ 26.40	ร้อยละ 28.62	ร้อยละ 24.18
	2. ร้อยละผู้สูงอายุมี พฤติกรรมสุขภาพ ที่พึงประสงค์	ปี 64 = 20.69 เริ่ม จัดเก็บข้อมูลปี 64	30	35	40	45	50	40
	3. ร้อยละที่ลดลง ของอัตราผู้ป่วย โรคเบาหวาน และ โรคความดันโลหิต สูงรายใหม่(อัตรา ต่อแสนประชาชน) -เบาหวาน	-เบาหวาน (ปี 60 = (1,214 ราย) ปี 61 = -5.28 (1,281 ราย) ปี 62 = 7.70 (1,188 ราย) ปี 63 = -1.82 (1,232 ราย) ปี 64 = 19.13 (1,163 ราย) ค่าเฉลี่ย 4.93	5	10	15	20	25	15

เป้าประสงค์	ตัวชี้วัด ความก้าวหน้า ประเด็นการพัฒนา	ผลงานที่ผ่านมา (Baseline)	ค่าเป้าหมาย(Target)					
			พ.ศ. 2566	พ.ศ. 2567	พ.ศ. 2568	พ.ศ. 2569	พ.ศ. 2570	พ.ศ. 2566 - 2570
1. ประชาชน มี คุณภาพชีวิตที่ดีและ มีความเข้มแข็งตาม หลักปรัชญาของ เศรษฐกิจพอเพียง และลดความเหลื่อม ล้ำทางสังคม (ต่อ)	3. ร้อยละที่ลดลง ของอัตราผู้ป่วย โรคเบาหวาน และ โรคความดันโลหิต สูงรายใหม่(อัตรา ต่อแสนประชาชน) - ความดันโลหิตสูง	-ความดันโลหิตสูง (ปี 60 = - (4,188 ราย) ปี 61 = -8.87 (3,829 ราย) ปี 62 = 14.09 (3,305 ราย) ปี 63 = -6.45 (3,141 ราย) ปี 64 = 15.46 (3,065 ราย) ค่าเฉลี่ย 11.20	5	10	15	20	25	15
	4. ค่าสัมประสิทธิ์ ความไม่เสมอภาค ด้านรายได้ลดลง	ปี 56 = 0.275 ปี 58 = 0.295 ปี 60 = 0.296 ปี 62 = 0.291 เฉลี่ยปีละ 0.289	0.289	0.284	0.279	0.274	0.269	0.279
	5. ร้อยละของ ผู้ด้อยโอกาส ทางสังคมที่ได้รับ การดูแลช่วยเหลือ ฟื้นฟูอย่างต่อเนื่อง เพื่อคุณภาพชีวิตที่ดี ขึ้น	ปี 59 = 85.79 ปี 60 = 87.58 ปี 61 = 89.1 ปี 62 = 90.05 ปี 63 = 92.71 (4,314 คน)ค่าเฉลี่ย 89.05	เพิ่มขึ้น ร้อยละ 5 จากปี 2565	เพิ่มขึ้น ร้อยละ 5 จากปี 2566	เพิ่มขึ้น ร้อยละ 5 จากปี 2567	เพิ่มขึ้น ร้อยละ 5 จากปี 2568	เพิ่มขึ้น ร้อยละ 5 จากปี 2569	เพิ่มขึ้น ร้อยละ 5
	6. ร้อยละของ ค่าเฉลี่ยคะแนน O-NET นักเรียน มัธยมศึกษาตอน ปลายเพิ่มขึ้น	ปี 58 = 33.23 ปี 59 = 33.36 ปี 60 = 31.27 ปี 61 = 32.65 ปี 62 =						

เป้าประสงค์	ตัวชี้วัด ความสำเร็จตาม ประเด็นการพัฒนา	ผลงานที่ผ่านมา (Baseline)	ค่าเป้าหมาย(Target)					
			พ.ศ. 2566	พ.ศ. 2567	พ.ศ. 2568	พ.ศ. 2569	พ.ศ. 2570	พ.ศ. 2566 - 2570
1. ประชาชนมี คุณภาพชีวิตที่ดี และมีความ เข้มแข็งตามหลัก ปรัชญาของ เศรษฐกิจ พอเพียงและลด ความเหลื่อมล้ำ ทางสังคม (ต่อ)	7. ร้อยละของผู้เข้าสู่ ความคุ้มครองภายใต้ กฎหมายประกันสังคม ต่อกำลังแรงงาน ทั้งหมด	ปี 59 = 19.93 ปี 60 = 21.02 ปี 61 = 23.02 ปี 62 = 25.66 ปี 63 = 27.90 ร้อยละ เฉลี่ย 5 ปี = ร้อยละ 23.51	29	31	33	35	37	33
2. ปัญหา อาชญากรรม ยาเสพติดและภัย คุกคามลดลง อย่างต่อเนื่อง สังคมพหุ วัฒนธรรม อยู่ ร่วมกัน อย่าง สันติสุข	1. ร้อยละที่ลดลง ของปัญหา อาชญากรรม ต่อ ประชากรแสนคน	ปี 59 = 42.40 ปี 60 = 33.23 ปี 61 = 32.50 ปี 62 = 31.25 ปี 63 = 23.75 ร้อยละ เฉลี่ย 5 ปี = ร้อยละ 32.63	32.63	32.47	32.31	32.15	31.99	32.31

<p>2. ร้อยละของ จำนวนหมู่บ้าน/ ชุมชนปลอดภัยเสฟ คิด (หมู่บ้าน สีขาว) ต่อหมู่บ้าน/ ชุมชนทั้งหมด 280 หมู่บ้าน 20 ชุมชน รวม 300)</p>	<p>-ปี 59(298 หมู่บ้าน/ ชุมชน) = ร้อยละ 32.89 คิดเป็น 98 หมู่บ้าน/ ชุมชน</p> <p>-ปี 60(298 หมู่บ้าน/ ชุมชน) = ร้อยละ 43.62 คิดเป็น 130 หมู่บ้าน/ ชุมชน</p> <p>-ปี 61(298 หมู่บ้าน/ ชุมชน) = ร้อยละ 61.54 คิดเป็น 184 หมู่บ้าน/ ชุมชน</p> <p>-ปี 62(299 หมู่บ้าน/ ชุมชน) = ร้อยละ 51.17 คิดเป็น 153 หมู่บ้าน/ ชุมชน</p> <p>-ปี 63(300 หมู่บ้าน/ ชุมชน) = ร้อยละ 84 คิดเป็น 252 หมู่บ้าน/ ชุมชน</p> <p>ค่าเฉลี่ย 5 ปี = ร้อยละ 54.46 คิดเป็น 163 หมู่บ้าน/ชุมชน</p>	<p>63 (189 หมู่บ้าน/ ชุมชน)</p>	<p>65 (195 หมู่บ้าน/ ชุมชน)</p>	<p>67 (201 หมู่บ้าน/ ชุมชน)</p>	<p>69 (207 หมู่บ้าน/ ชุมชน)</p>	<p>71 (213 หมู่บ้าน/ ชุมชน)</p>	<p>67 (201 หมู่บ้าน/ ชุมชน)</p>
--	---	---	---	---	---	---	---

แนวทางการพัฒนา ประกอบด้วย 11 แนวทาง ตามหลักห่วงโซ่คุณค่า (Value Chain) ดังต่อไปนี้

1. สร้างเมืองให้น่าอยู่ สะอาด สงบ บนพื้นฐานความหลากหลายทางวัฒนธรรมด้วยการอนุรักษ์ทรัพยากรธรรมชาติและสิ่งแวดล้อม เป็นสังคมพหุวัฒนธรรมที่เข้มแข็ง
2. ส่งเสริมความเข้มแข็ง ความอบอุ่น ความสัมพันธ์ที่ดีของสมาชิกในครอบครัว และความผาสุกในชุมชน
3. สร้างความเข้มแข็งของเศรษฐกิจชุมชนเพื่อรองรับสังคมผู้สูงอายุและส่งเสริมคุณภาพชีวิตของประชาชน
4. ส่งเสริมและสนับสนุนภาคีเครือข่ายทางสังคม จิตอาสาและองค์กรสาธารณประโยชน์ให้เข้มแข็งและเป็นหุ้นส่วนในการพัฒนาสังคม
5. ส่งเสริมการจัดระเบียบความสงบเรียบร้อยในหมู่บ้าน ชุมชนและสังคมให้มีความเข้มแข็ง มุ่งขจัดอาชญากรรม ยาเสพติด ภัยคุกคามด้วยกลไกทางกฎหมาย หลักธรรมทางศาสนา และการมีส่วนร่วมของประชาชน
6. พัฒนาบริการทางการแพทย์ ส่งเสริม การสร้างภูมิคุ้มกันให้ประชาชน และภูมิปัญญาแพทย์แผนไทย

7. พัฒนาและยกระดับคุณภาพการศึกษา การเรียนรู้ของชุมชนและประชาชนให้เท่าทันการเปลี่ยนแปลงทุกระดับ สมบูรณ์ด้วยทักษะศตวรรษที่ 21

8. เสริมสร้างธรรมาภิบาลภาครัฐ และยกระดับมาตรฐานบริการของรัฐ ให้มีความทันสมัย เพิ่มคุณภาพการบริการตามบริบทของพื้นที่ที่ประชาชนพึงพอใจ

9. บูรณาการความร่วมมือด้านกฎหมาย เพื่อสร้างมาตรการในการให้ความช่วยเหลือประชาชนที่ด้อยโอกาส ขาดที่ดินทำกินและที่อยู่อาศัย

10. คุ้มครองสิทธิและส่งเสริมและพัฒนาอาชีพและสุขภาพของผู้สูงอายุ คนพิการ และผู้ด้อยโอกาส ลดความเหลื่อมล้ำทางสังคม

11. สร้างการรับรู้ ด้านกฎหมายและเคารพสิทธิ เพื่อให้ประชาชนเชื่อมั่นต่อกระบวนการอำนวยความสะดวก และลดความเหลื่อมล้ำของสังคม

#### แผนงาน

1. แผนงานการพัฒนาศักยภาพคน
2. แผนงานการพัฒนาโครงสร้างพื้นฐานเพื่อการเรียนรู้
3. แผนงานกระจายรายได้ ลดความเหลื่อมล้ำ สร้างความเข้มแข็งให้ชุมชน
4. แผนงานเพิ่มประสิทธิภาพระบบสาธารณสุข
5. แผนงานพัฒนาคุณภาพระบบการศึกษา
6. แผนงานเพิ่มประสิทธิภาพการป้องกันและแก้ไขปัญหาเสพติด
7. แผนงานเสริมสร้างความมั่นคงและความปลอดภัย
8. แผนงานเพิ่มประสิทธิภาพในการบริหารจัดการภาครัฐ

**ประเด็นการพัฒนาที่ 3 : การพัฒนาโครงสร้างพื้นฐาน ความทันสมัยของเมือง การคมนาคมโลจิสติกส์และการเชื่อมโยงภูมิภาค**

#### วัตถุประสงค์

1. เพื่อปรับปรุง พัฒนา เส้นทางคมนาคมให้มีความสะดวก ปลอดภัย เชื่อมโยง ให้สามารถรองรับการค้า การท่องเที่ยว การพัฒนาเศรษฐกิจและสังคมของจังหวัด
2. เพื่อยกระดับสิ่งอำนวยความสะดวกรองรับการพัฒนาจังหวัด ชุมชน ผู้เศรษฐกิจ และสังคมแห่งอนาคต
3. เพื่อส่งเสริม สนับสนุนการพัฒนาเมืองน่าอยู่ ปลอดภัย และเป็นมิตรกับสิ่งแวดล้อม

เป้าประสงค์	ตัวชี้วัด ความสำเร็จตาม ประเด็นการพัฒนา	ผลงานที่ผ่านมา (Baseline)	ค่าเป้าหมาย(Target)					
			พ.ศ. 2566	พ.ศ. 2567	พ.ศ. 2568	พ.ศ. 2569	พ.ศ. 2570	พ.ศ.2566 - 2570
พัฒนาเมืองให้มี ความเจริญทันสมัย และน่าอยู่	1. ร้อยละของ หมู่บ้านที่ถนนสาย หลักใช้การได้ตลอด ทั้งมุด							
	2. ร้อยละของ ครัวเรือน/ประชากร ที่เข้าถึงบริการ สาธารณะ(ไฟฟ้า ประปา อินเทอร์เน็ต) ร้อยละของครัวเรือน ที่เข้าถึงไฟฟ้า	ปี 59 = 93.95 ปี 60 = 97.08 ปี 61 = 92.69 ปี 62 = 95.54 ปี 63 = 95.73 ร้อย ละเพิ่มขึ้นเฉลี่ย ปี ละ 0.52	97.23	97.74	98.25	98.75	99.27	98.25
	ร้อยละของครัวเรือน ที่เข้าถึงน้ำประปา	ปี 59 = 24.03 ปี 60 = 24.19 ปี 61 = 24.39 ปี 62 = 24.71 ปี 63 = 25.23 ร้อย ละเพิ่มขึ้นเฉลี่ย ปี ละ 1.23	25.32	25.35	25.39	25.42	25.45	25.39
	ร้อยละของ ประชากรที่เข้าถึง อินเทอร์เน็ต	ปี 59 = 47.70 ปี 60 = 56.60 ปี 61 = 60.80 ปี 62 = 68.80 ปี 63 = 77.92 ค่าเฉลี่ย 5 ปี คือ 62.34	90.90	92.00	93.00	94.00	95.00	92.80

แนวทางการพัฒนา ประกอบด้วย 4 แนวทาง ตามหลักห่วงโซ่คุณค่า (Value Chain) ดังต่อไปนี้

- ส่งเสริมและพัฒนาระบบการบริหารจัดการพื้นที่การค้าชายแดนทุกช่องทาง ทั้งทางบกและทางทะเลให้มีความพร้อมและการบริการที่ทันสมัยและมาตรฐาน
- ส่งเสริมการเปิดประตูการค้า การลงทุน และการขนส่งระดับภูมิภาคด้วยการคมนาคมหลากหลายรูปแบบ และพัฒนาเส้นทางทางทะเลเชื่อมต่อกับประเทศมาเลเซียและภูมิภาคอื่น



3. พัฒนาโครงสร้างพื้นฐานทั้งทางบก ทางน้ำ และทางอากาศ รองรับเส้นทางท่องเที่ยว ที่สอดคล้อง เชื่อมโยงกับระบบโลจิสติกส์ด้านการท่องเที่ยว ให้ได้มาตรฐานเชื่อมโยงในภูมิภาคและต่างประเทศ
4. พัฒนาพื้นที่เมืองให้เป็น Smart City

#### แผนงาน

1. แผนงานพัฒนาโครงสร้างพื้นฐาน เส้นทางคมนาคมและ โลจิสติกส์
2. แผนงานพัฒนาโครงสร้างพื้นฐาน ด้านระบบสาธารณูปโภค
3. แผนงานพัฒนาโครงสร้างพื้นฐาน ด้านเทคโนโลยีสารสนเทศและความทันสมัยของเมือง

#### ประเด็นการพัฒนาที่ 4 : การบริหารจัดการทรัพยากรธรรมชาติและสิ่งแวดล้อม เพื่อคุณค่าแห่งชีวิต และการอนุรักษ์ที่ยั่งยืน

##### วัตถุประสงค์

1. เพื่อเพิ่มพื้นที่สีเขียว และเพิ่มความอุดมสมบูรณ์ในระบบนิเวศน์ป่าเขา
2. เพื่อสร้างแหล่งอาหารทางทะเล และระบบนิเวศน์ทางทะเลสนับสนุนการท่องเที่ยว และการสร้างแหล่งอาหาร
3. เพื่อส่งเสริมการพัฒนาเศรษฐกิจและสังคมที่เติบโตอย่างยั่งยืน
4. เพื่อพัฒนาระบบการบริหารจัดการน้ำ รองรับความมั่นคงทางน้ำเพื่อการอุปโภค บริโภค การท่องเที่ยว และอุตสาหกรรม
5. เพื่อเสริมสร้างความมั่นคงทางพลังงาน รองรับการผลิต การท่องเที่ยว และการพัฒนาคุณภาพชีวิต
6. เพื่อสร้างมาตรฐานการจัดการขยะ น้ำเสีย มลพิษ ที่ได้มาตรฐาน บนฐานการมีส่วนร่วมของประชาชน ชุมชน อย่างเข้มแข็ง
7. เพื่อเพิ่มขีดความสามารถของจังหวัดในการรับมือกับภัยทางธรรมชาติ

เป้าประสงค์	ตัวชี้วัด ความสำเร็จตาม ประเด็นการพัฒนา	ผลงานที่ผ่านมา (Baseline)	ค่าเป้าหมาย(Target)					
			พ.ศ. 2566	พ.ศ. 2567	พ.ศ. 2568	พ.ศ. 2569	พ.ศ. 2570	พ.ศ.2566 - 2570
การบริหารจัดการ ทรัพยากรธรรมชาติ และสิ่งแวดล้อมให้ มีประสิทธิภาพ อย่างสมดุลและ ยั่งยืน	1.จำนวนพื้นที่สีเขียวที่เพิ่มขึ้น(ไร่)	ปี 59 = 106 ไร่ ปี 60 = 190 ไร่ ปี 61 = 92 ไร่ ปี 62 = 81 ไร่ ปี 63 = 60-2-20 ไร่ ค่าเฉลี่ย 5 ปี = 106 ไร่	117	127	138	148	159	138

	2. ร้อยละการเพิ่มขึ้นของแหล่งน้ำขนาดเล็กเพื่อการอุปโภค, บริโภค และพื้นที่เกษตรกรรม	ปี 61= 119 แหล่ง ปี 62= 127 แหล่ง ปี 63= 143 แหล่ง ปี 64= 145 แหล่ง ปี 65= 149 แหล่ง เฉลี่ย 5 ปี เพิ่มขึ้น 24 แหล่ง	7	8	5	2	2	24
การบริหารจัดการทรัพยากรธรรมชาติและสิ่งแวดล้อมให้มีประสิทธิภาพอย่างสมดุลและยั่งยืน (ต่อ)	3. จำนวนหมู่บ้าน/ชุมชนที่มีส่วนร่วมในการดูแลรักษาทรัพยากร - ธรรมชาติและสิ่งแวดล้อม	ปี 59 = 40 แห่ง ปี 60 = 42 แห่ง ปี 61 = 90 แห่ง ปี 62 = 189 แห่ง ปี 63 = 242 แห่ง เฉลี่ย 5 ปี = 20.6 แห่ง	254	266	278	290	300	280
	4. ร้อยละที่เพิ่มขึ้นของเครือข่ายด้านสาธารณสุขจากทั้งหมด 281 หมู่บ้าน	ปี 59= 17 หมู่บ้าน ปี 60= 18 หมู่บ้าน ปี 61= 36 หมู่บ้าน ปี 62= 37 หมู่บ้าน ปี 63= 0 หมู่บ้าน ปี 64= 20 หมู่บ้าน ร้อยละเฉลี่ย 5 ปี	60.5 (19 หมู่บ้าน)	70 (20 หมู่บ้าน)	70.5 (22 หมู่บ้าน)	80 (23 หมู่บ้าน)	80.5 (25 หมู่บ้าน)	70 (20 หมู่บ้าน)
	5. การนำขยะมารีไซเคิลเพื่อหมุนเวียนนำกลับมาใช้ประโยชน์ (ตัน)	ปี 63 = 2,668 ตัน	2,748	2,828	2,908	2,988	3,068	2,908

แนวทางการพัฒนา ประกอบด้วย 7 แนวทาง ตามหลักห่วงโซ่คุณค่า(Value Chain) ดังต่อไปนี้

1. สร้างวัฒนธรรมการอนุรักษ์ทรัพยากรธรรมชาติและสิ่งแวดล้อมแก่ประชาชน ชุมชนและพื้นที่ท่องเที่ยวทุกแห่งให้เข้มแข็งและยั่งยืน
2. พัฒนาพื้นที่เกาะให้โดดเด่นด้านธรรมชาติบริสุทธิ์ รักษาแหล่งท่องเที่ยวให้คงความเป็นธรรมชาติที่บริสุทธิ์พร้อมสร้างเมืองสตูลให้สะอาดสิ่งแวดล้อมดีบนพื้นฐานจากชุมชนหมู่บ้าน
3. สร้างคุณค่าจากธรรมชาติ สิ่งแวดล้อมสู่แหล่งพลังงานทดแทน พลังงานทางเลือก เพื่อพึ่งตนเองและเพิ่มความอุดมสมบูรณ์ของระบบนิเวศ ป่าเขา นิเวศลำน้ำ นิเวศป่าชายเลน และนิเวศทางทะเล
4. ส่งเสริมการจัดการขยะแบบครบวงจรสู่เมืองสะอาดระดับประเทศที่โดดเด่นด้านการเสริมสร้างการมีส่วนร่วมในการจัดการขยะมูลฝอยตั้งแต่ต้นทาง
5. ส่งเสริมและสนับสนุนการนำขยะมารีไซเคิลเพื่อหมุนเวียนนำกลับมาใช้ประโยชน์ใหม่

6. สร้างกลไกการบริหารจัดการทรัพยากรน้ำอย่างเป็นระบบ ทั้งระยะสั้น กลาง ระยะยาว ด้วยการมีส่วนร่วมของทุกภาคส่วน และสร้างความมั่นคงทางน้ำรองรับการเติบโตของเมือง และความเปลี่ยนแปลงของสภาพภูมิอากาศโลก

7. พัฒนาระบบการจัดการปัญหาทางสิ่งแวดล้อมจากผลกระทบของโลกร้อนและภัยพิบัติทางธรรมชาติ

#### แผนงาน

1. แผนงานอนุรักษ์ฟื้นฟู และรักษาทรัพยากรธรรมชาติและสิ่งแวดล้อม
2. แผนงานพัฒนาระบบการบริหารจัดการน้ำ รองรับความมั่นคงทางน้ำเพื่อการอุปโภค บริโภค
3. แผนงานพัฒนาการป้องกันและบรรเทาสาธารณภัยที่มีประสิทธิภาพ ทันสมัย
4. แผนงานพัฒนาระบบการจัดการขยะ น้ำเสีย และมลพิษที่มีมาตรฐาน
5. แผนงานสร้างความมั่นคงทางพลังงาน เพื่อการพึ่งพาตนเอง และรองรับการเกษตร และการท่องเที่ยว

### 4) ยุทธศาสตร์การพัฒนาขององค์กรปกครองส่วนท้องถิ่นในเขตจังหวัดสตูล (พ.ศ.2566 - 2570)

“ เมืองท่องเที่ยวเชิงนิเวศระดับโลก เกษตรเพิ่มมูลค่า สังคมพัฒนา ก้าวหน้าสู่เมืองแห่งความสุข ”

#### ยุทธศาสตร์การพัฒนา

**ยุทธศาสตร์ที่ 1 :** พัฒนาการท่องเที่ยวเชิงนิเวศระดับโลกอย่างยั่งยืน

##### กลยุทธ์ :

- 1.1 ส่งเสริมและพัฒนาศักยภาพอุทยานธรณีโลก เป็นฐานรองรับการขยายตัวด้านการท่องเที่ยวให้เพียงพอควบคู่กับสิ่งแวดล้อมเพื่อความสมดุลของธรรมชาติ
- 1.2 ส่งเสริมและพัฒนาการท่องเที่ยวเชิงนิเวศ เชิงสุขภาพ เชิงเรียนรู้ เชิงวัฒนธรรม และเชิงกีฬาที่หลากหลาย เพื่อสร้างจุดขายรองรับการท่องเที่ยวใหม่ภายใต้ New Normal
- 1.3 ส่งเสริมและพัฒนาระบบสาธารณูปโภค ระบบสารสนเทศและสิ่งอำนวยความสะดวก และความปลอดภัย เพื่อสร้างความมั่นใจให้แก่นักท่องเที่ยว
- 1.4 พัฒนาแหล่งท่องเที่ยวให้สะอาด สวยงาม มีภูมิทัศน์ และสถาปัตยกรรมที่รองรับอัตลักษณ์ของพื้นที่
- 1.5 พัฒนาเทคโนโลยี การสื่อสาร ข่าวสาร ประชาสัมพันธ์ที่ทันสมัย และการตลาดเพื่อรองรับการท่องเที่ยว
- 1.6 ส่งเสริมและพัฒนาสมรรถนะบุคลากรในสาขาการท่องเที่ยวอย่างต่อเนื่อง

**ยุทธศาสตร์ที่ 2 :** พัฒนาเศรษฐกิจฐานรากให้เข้มแข็งและยั่งยืน

##### กลยุทธ์ :

- 2.1 พัฒนาการผลิตให้มีมูลค่าสูงขึ้น พร้อมลดต้นทุนและส่งเสริมการแปรรูปสินค้าเกษตร ประมง ปศุสัตว์ ผลไม้ การส่งเสริมการปลูกไม้เศรษฐกิจเพื่อสร้างฐานรายได้ให้กับเกษตรกร

2.2 ส่งเสริมและพัฒนาอาหารฮาลาล และสินค้าฮาลาล เพื่อรองรับการค้าขายชายแดน สร้างแบรนด์ วิสาหกิจชุมชนและนวัตกรรมเพื่อสร้างจุดขายสินค้าไปสู่สากล

2.3 ส่งเสริมเศรษฐกิจพอเพียงและความรู้ทฤษฎีใหม่ สร้างฐานวิสาหกิจชุมชนและเครือข่ายเกษตร อินทรีย์เพื่อต่อยอดเกษตรรุ่นใหม่ให้เข้มแข็ง

2.4 ส่งเสริมและพัฒนาตลาดและตลาดดิจิทัล กระจายผลิตภัณฑ์ต่างๆ ไปสู่ชุมชน โลก เพื่อยกระดับ รายได้ให้กับประชาชนในพื้นที่อย่างต่อเนื่อง

2.5 ส่งเสริมและพัฒนาศักยภาพบุคลากรทางภาคเกษตร วิสาหกิจชุมชน และแรงงานให้มีทักษะ ในอาชีพที่สูงขึ้น ก้าวทันเทคโนโลยี เพื่อความทันสมัยและยั่งยืน

2.6 ส่งเสริมและพัฒนาด้าน โครงสร้างพื้นฐาน ถนน สะพาน ระบบไฟฟ้า ประปา และวิศวกรรมจราจร ให้เชื่อมโยงและครอบคลุมทุกพื้นที่และมีระบบระบายน้ำที่ดี

**ยุทธศาสตร์ที่ 3 : พัฒนาศักยภาพคนและสังคมให้ทันสมัย สร้างภูมิปัญญาและการเรียนรู้อย่างต่อเนื่อง**

**กลยุทธ์ :**

3.1 ส่งเสริมและพัฒนาคนในท้องถิ่นให้มีศักยภาพ ภูมิปัญญา ทักษะชีวิต พัฒนาสมรรถนะ เพื่อรองรับ ต่อการเปลี่ยนแปลง และการดำรงชีวิตด้วยความปลอดภัย

3.2 ส่งเสริมและพัฒนาคุณภาพการศึกษาทุกระบบให้มีขีดความสามารถในการแข่งขันทั้งด้านภาษา เทคโนโลยี และศิลปะ ก้าวหน้าทันโลก

3.3 ส่งเสริมและพัฒนาการป้องกันบรรเทาสาธารณภัย อุบัติภัย และภัยธรรมชาติ และการใช้ นวัตกรรมเพื่อเตือนภัย รวมถึงพัฒนาระบบความปลอดภัยในชีวิตและทรัพย์สินของประชาชน ชุมชน โดยใช้ เทคโนโลยี ช่วยบริหารจัดการ

3.4 ส่งเสริมและพัฒนากีฬา สถานบริการการกีฬา จัดกิจกรรมการกีฬานันทนาการที่หลากหลายอย่าง ต่อเนื่อง สร้างความแข็งแรงของประชาชน และการแข่งขันเป็นชื่อเสียงจังหวัดยกระดับเศรษฐกิจของจังหวัด จากการศึกษา

3.5 ส่งเสริมและพัฒนาาระบบสาธารณสุข และสุขภาพประชาชนให้เข้มแข็งแข็งแรง ลดความเหลื่อมล้ำ ในการเข้าถึงบริการสาธารณสุข การควบคุมและการป้องกันโรค

3.6 ส่งเสริมและพัฒนาคุณภาพชีวิตให้กับ เด็ก เยาวชน สตรี ผู้สูงอายุ ผู้พิการ และผู้ด้อยโอกาสอย่าง ต่อเนื่อง

3.7 ส่งเสริมและพัฒนาสังคมผู้สูงวัยให้มีคุณภาพชีวิตที่ดี มีประโยชน์ต่อสังคม

3.8 ส่งเสริมและสนับสนุนการมีส่วนร่วมในการป้องกันปัญหายาเสพติด โดยครอบครัว ชุมชน ศาสนา และองค์กรต่างๆ

3.9 ส่งเสริมและสนับสนุนศิลปะ วัฒนธรรม ประเพณีอันดีของท้องถิ่น และกิจกรรมทางศาสนาอย่าง ต่อเนื่อง

#### **ยุทธศาสตร์ที่ 4 : สร้างความสมดุลทางทรัพยากรธรรมชาติและสิ่งแวดล้อม**

##### **กลยุทธ์ :**

- 4.1 ส่งเสริมและสนับสนุนการบริหารจัดการขยะ ขยะอันตราย น้ำเสีย เพื่อลดมลพิษในชุมชน และแหล่งบริการสาธารณะประโยชน์
- 4.2 ส่งเสริมและสนับสนุนการสร้างจิตสำนึกของประชาชนแบบมีส่วนร่วมในการเฝ้าระวัง รักษา ดูแล และแก้ไขปัญหาทรัพยากรธรรมชาติและสิ่งแวดล้อมให้ยั่งยืน
- 4.3 ส่งเสริมและสนับสนุนการเพิ่มพื้นที่สีเขียวให้ชุมชน และฟื้นฟูทรัพยากรธรรมชาติที่เสื่อมโทรมให้อยู่ควบคู่กันได้
- 4.4 ส่งเสริมและบำรุงรักษาแหล่งกำเนิดต้นน้ำ ลำธาร เพื่อการแก้ไขปัญหาน้ำท่วม น้ำแล้งซ้ำซาก และการระบายน้ำอย่างรวดเร็ว

#### **ยุทธศาสตร์ที่ 5 : เสริมสร้างธรรมาภิบาลในการบริหารจัดการองค์กร**

##### **กลยุทธ์ :**

- 5.1 เสริมสร้างความเข้มแข็งของภาคประชาชนในกระบวนการมีส่วนร่วมพัฒนาท้องถิ่น สร้างเครือข่ายการทำงาน และสนับสนุนการติดตามตรวจสอบการใช้อำนาจภาครัฐอย่างมีประสิทธิภาพ
- 5.2 สร้างภาคราชการให้มีประสิทธิภาพ และปลูกฝังจิตสำนึกบุคลากรให้เห็นความสำคัญและยึดมั่นในหลักธรรมาภิบาล การเปิดเผยข้อมูลข่าวสารที่หลากหลาย
- 5.3 เสริมสร้างประชาธิปไตย ความสมานฉันท์และความมั่นคงในสังคม เพื่อให้สังคมสงบสุข และมีความปลอดภัย
- 5.4 ส่งเสริมการใช้เทคโนโลยี ข้อมูล และดิจิทัลแพลตฟอร์มเป็นเครื่องมือการบริหารราชการและอำนวยความสะดวกในการให้บริการประชาชน

### **(2) ยุทธศาสตร์ขององค์กรปกครองส่วนท้องถิ่น**

#### **1) วิสัยทัศน์ (Vision) และพันธกิจ (Mission) ขององค์การบริหารส่วนตำบลวังประจัน**

##### **❖ วิสัยทัศน์ (Vision)**

องค์การบริหารส่วนตำบลวังประจัน ได้กำหนดวิสัยทัศน์ (Vision) เพื่อเป็นสภาพการณ์ในอุดมคติซึ่งเป็นจุดหมายและปรารถนา คาดหวังที่จะให้เกิดขึ้นหรือบรรลุผลในอนาคตข้างหน้า ตำบลวังประจันเป็นตำบลขนาดเล็ก ประชาชนส่วนใหญ่อยู่ด้วยกันอย่างถ้อยทีถ้อยอาศัย คาดการณ์ว่าในอนาคตเป็นชุมชนที่สงบสุขน่าอยู่อาศัยและมีทัศนียภาพและสิ่งแวดล้อมที่ดี จึงได้กำหนดวิสัยทัศน์ ดังนี้

**“ชุมชนน่าอยู่ ควบคู่คุณธรรม รักษาวัฒนธรรมท้องถิ่น  
คืนชีวิตให้สิ่งแวดล้อม พร้อมโครงสร้างพื้นฐาน ”**

องค์การบริหารส่วนตำบลวังประจัน ได้กำหนดวิสัยทัศน์ พันธกิจ และจุดมุ่งหมายการพัฒนาเพื่อเป็นกรอบแนวคิดในการปฏิบัติหน้าที่ และความรับผิดชอบตามพระราชบัญญัติสภาตำบลและองค์การบริหารส่วนตำบล พ.ศ. 2537 และแก้ไขเพิ่มเติม (ฉบับที่ 7) พ.ศ. 2562 โดยยึดถือประโยชน์ของประชาชนเป็นสำคัญ เน้นการบริหารกิจการบ้านเมืองที่ดี และการมีส่วนร่วมของประชาชน โดยมียุทธศาสตร์การพัฒนาที่สอดคล้องกับแผนพัฒนาเศรษฐกิจและสังคมแห่งชาติ ฉบับที่ 13 (พ.ศ. 2566-2570) ยุทธศาสตร์กลุ่มจังหวัด วิสัยทัศน์ และยุทธศาสตร์จังหวัด และสอดคล้องกับกรอบยุทธศาสตร์การพัฒนาขององค์กรปกครองส่วนท้องถิ่นในเขตจังหวัดสตูล เพื่อดำเนินงานตามอำนาจหน้าที่ขององค์การบริหารส่วนตำบลที่ได้กำหนดไว้ในมาตรา 66 มาตรา 67 และมาตรา 68 แห่งพระราชบัญญัติสภาตำบลและองค์การบริหารส่วนตำบล พ.ศ. 2537 (แก้ไขเพิ่มเติม ฉบับที่ 5) พ.ศ. 2546 และมาตรา 16 หมวดที่ 2 แห่งพระราชบัญญัติกำหนดแผนและขั้นตอนการกระจายอำนาจให้แก่องค์กรปกครองส่วนท้องถิ่น พ.ศ. 2542

#### ❖ พันธกิจ (Mission)

1. พัฒนาคุณภาพชีวิต
2. องค์กรยึดหลักธรรมาภิบาล
3. โครงสร้างพื้นฐานครอบคลุม
4. พลิกฟื้นวัฒนธรรมภูมิปัญญาท้องถิ่น
5. สังคมเป็นระเบียบและรักษาความสงบ
6. สร้างเสริมสุขภาพ
7. พัฒนาอาชีพให้ยั่งยืน
8. คำนึงชีวิตให้สิ่งแวดล้อม
9. การท่องเที่ยวครบวงจร

#### ❖ จุดมุ่งหมายเพื่อการพัฒนาขององค์การบริหารส่วนตำบลวังประจัน

1. ประชาชนมีคุณภาพชีวิตที่ดี
2. เป็นองค์กรที่โปร่งใส ตรวจสอบได้ ประชาชนมีส่วนร่วม และเป็นองค์กรแห่งการเรียนรู้  
มุ่งบริการประชาชน
3. การคมนาคมและสาธารณูปโภคพื้นฐานกระจายอย่างทั่วถึงและครอบคลุม
4. ส่งเสริมอนุรักษ์วัฒนธรรม จารีตประเพณีและภูมิปัญญาท้องถิ่น
5. ชุมชนน่าอยู่ มีความปลอดภัยในชีวิตและทรัพย์สิน
6. สุขภาพจิตดี ร่างกายแข็งแรง
7. มีรายได้ที่มั่นคง
8. สร้างสมดุลให้สิ่งแวดล้อมอย่างยั่งยืน
9. ส่งเสริมการท่องเที่ยวเชิงอนุรักษ์

## 2) ยุทธศาสตร์การพัฒนาขององค์การบริหารส่วนตำบลวังประจัน

### ยุทธศาสตร์ที่ 1 พัฒนาคูณภาพชีวิตประชาชนให้เกิดความยั่งยืน สังคมสงบสุข

กลยุทธ์ที่ 1.1 ส่งเสริมและพัฒนาคูณภาพชีวิตของประชาชนให้เกิดความสงบสุขและยั่งยืน

เป้าประสงค์ 1.1 ยกระดับคูณภาพชีวิตของประชาชนและแก้ปัญหาเสพติดอย่างยั่งยืน

### ยุทธศาสตร์ที่ 2 พัฒนาการบริหารจัดการองค์กรอย่างมีธรรมาภิบาล เกิดผลอย่างมีประสิทธิภาพ

กลยุทธ์ที่ 2.1 บริหารจัดการองค์กรและบุคลากรให้มีประสิทธิภาพและธรรมาภิบาล ตลอดจนเพิ่มประสิทธิภาพการป้องกันและบรรเทาสาธารณภัย

เป้าประสงค์ 2.1 องค์กรโปร่งใส ตรวจสอบได้ มุ่งบริการประชาชน

### ยุทธศาสตร์ที่ 3 การพัฒนาโครงสร้างพื้นฐานที่ทันสมัย

กลยุทธ์ที่ 3.1 พัฒนาโครงสร้างพื้นฐาน ระบบสาธารณูปโภค สาธารณูปการ การจราจรและการผังเมืองให้เพียงพอต่อความต้องการของประชาชน

เป้าประสงค์ 3.1 การคมนาคมได้มาตรฐานและเชื่อมโยงสู่อาเซียน

### ยุทธศาสตร์ที่ 4 อนุรักษ์ศิลปะ วัฒนธรรม จารีตประเพณี และภูมิปัญญาท้องถิ่น

กลยุทธ์ที่ 4.1 สนับสนุนศิลปวัฒนธรรม จารีตประเพณี และภูมิปัญญาท้องถิ่น ตลอดจนส่งเสริมกิจกรรมทางศาสนา

เป้าประสงค์ 4.1 อนุรักษ์วัฒนธรรม ประเพณี และภูมิปัญญาท้องถิ่น

### ยุทธศาสตร์ที่ 5 พัฒนาการท่องเที่ยวอย่างมีคูณภาพและยั่งยืน

กลยุทธ์ที่ 5.1 พัฒนาการยกระดับคูณภาพแหล่งท่องเที่ยวและส่งเสริมการท่องเที่ยว

เป้าประสงค์ 5.1 ส่งเสริมและพัฒนาแหล่งท่องเที่ยวเพื่อการเรียนรู้และเพิ่มรายได้ให้แก่ประชาชน

### ยุทธศาสตร์ที่ 6 สร้างความเข้มแข็งภาคเกษตร เน้นเศรษฐกิจพอเพียงเสริมสร้างความสมดุลทางทรัพยากรธรรมชาติและสิ่งแวดล้อม

กลยุทธ์ที่ 6.1 พัฒนาระบบการกำจัดขยะ และอนุรักษ์ทรัพยากรธรรมชาติและสิ่งแวดล้อม พร้อมพัฒนาการเกษตรโดยยึดหลักเศรษฐกิจพอเพียง

เป้าประสงค์ 6.1 สินค้าเกษตรได้รับการพัฒนาการผลิตและมีมูลค่าเพิ่ม สร้างสมดุลให้สิ่งแวดล้อมอย่างยั่งยืน

## 3) เป้าประสงค์

1. ยกระดับคูณภาพชีวิตของประชาชนและแก้ปัญหาเสพติดอย่างยั่งยืน
2. องค์กร โปร่งใส ตรวจสอบได้ มุ่งบริการประชาชน
3. การคมนาคมได้มาตรฐานและเชื่อมโยงสู่อาเซียน
4. อนุรักษ์วัฒนธรรม ประเพณี และภูมิปัญญาท้องถิ่น
5. ส่งเสริมและพัฒนาแหล่งท่องเที่ยวเพื่อการเรียนรู้และเพิ่มรายได้ให้แก่ประชาชน
6. สินค้าเกษตรได้รับการพัฒนาการผลิตและมีมูลค่าเพิ่ม สร้างสมดุลให้สิ่งแวดล้อมอย่างยั่งยืน

#### 4) ตัวชี้วัด

##### 1. ยกระดับคุณภาพชีวิตของประชาชนและแก้ปัญหาสาธารณสุขอย่างยั่งยืน ตัวชี้วัด

- 1.1 ร้อยละของเด็กที่อยู่ในวัยเรียน ได้รับการศึกษา
- 1.2 สถิติการรักษาพยาบาลในพื้นที่
- 1.3 เด็ก เยาวชน ผู้สูงอายุ คนพิการและผู้ด้อยโอกาสได้รับการพัฒนา
- 1.3 ประชาชนมีรายได้มากกว่าปีที่ผ่านมา
- 1.4 จำนวนอุปกรณ์เครื่องออกกำลังกาย สถานที่ออกกำลังกายพร้อมใช้
- 1.5 อบต.จัดฝึกอาชีพให้ประชาชนไม่น้อยกว่า 1 โครงการ
- 1.6 ปัญหาสาธารณสุขในพื้นที่ลดลงอย่างต่อเนื่อง

##### 2. องค์กรโปร่งใส ตรวจสอบได้ มุ่งบริการประชาชน ตัวชี้วัด

- 2.1 ประชาชนมีความพึงพอใจต่อการบริหารจัดการในระดับดี
- 2.2 มีเครื่องมือเครื่องใช้ในการปฏิบัติงานเพียงพอ
- 2.3 บุคลากรต้องผ่านการอบรมตามเกณฑ์มาตรฐาน หลักสูตร
- 2.4 คะแนนประเมินอยู่ในเกณฑ์ดี ผ่าน 60 %
- 2.5 สาธารณภัยและภัยพิบัติต่างๆ ลดน้อยลง ชุมชนมีศักยภาพเข้มแข็งเพิ่มมากขึ้น

##### 3. การคมนาคมได้มาตรฐานและเชื่อมโยงสู่อาเซียน ตัวชี้วัด

- 3.1 ปริมาณถนน ท่อระบายน้ำ พุฒบาศ มีการก่อสร้างเพิ่มขึ้น
- 3.2 ปรับปรุงถนน ท่อระบายน้ำในเขตตำบลให้มีสภาพดีขึ้น พร้อมใช้งาน
- 3.3 ติดตั้งไฟฟ้าบริเวณทางแยกและจุดเสี่ยงครอบคลุมพื้นที่ในเขตตำบล
- 3.4 ประชาชนมีประปาใช้อย่างทั่วถึง และมีการพัฒนาปรับปรุงแหล่งน้ำอย่างต่อเนื่อง

##### 4. อนุรักษ์วัฒนธรรม ประเพณี และภูมิปัญญาท้องถิ่น ตัวชี้วัด

- 4.1 ชนบธรรมเนียม ประเพณี วัฒนธรรมท้องถิ่น ได้รับการอนุรักษ์และบำรุงรักษาเพิ่มขึ้น

อย่างต่อเนื่อง

##### 5. ส่งเสริมและพัฒนาแหล่งท่องเที่ยวเพื่อการเรียนรู้และเพิ่มรายได้ให้แก่ประชาชน ตัวชี้วัด

- 5.1 พัฒนา ปรับปรุงแหล่งท่องเที่ยวให้มีความสะดวกครบครัน
- 5.2 จัดกิจกรรมในการส่งเสริมการท่องเที่ยวทุกเทศกาล



6. สินค้าเกษตรได้รับการพัฒนาการผลิตและมีมูลค่าเพิ่ม สร้างสมดุลให้สิ่งแวดล้อมอย่างยั่งยืน  
ตัวชี้วัด

- 6.1 คราวเรือนที่ทำการเกษตรปลอดสารพิษเพิ่มขึ้น
- 6.2 ผลผลิตทางการเกษตรของเกษตรกรสามารถสร้างรายได้เพิ่มขึ้น
- 6.3 จัดโครงการและสามารถลดปริมาณขยะได้มากขึ้น
- 6.4 พื้นที่สาธารณะได้รับการปลูกต้นไม้เพิ่มขึ้น
- 6.5 การบริหารจัดการสิ่งแวดล้อม โดยการมีส่วนร่วมของชุมชน

## 5) ค่าเป้าหมาย

### 1. ยกระดับคุณภาพชีวิตของประชาชนและแก้ปัญหาเสพติดอย่างยั่งยืน

#### ค่าเป้าหมาย

- 1.1 เด็กที่อยู่ในวัยเรียนได้รับการศึกษาอย่างทั่วถึง
- 1.2 มีศูนย์เด็กเล็กที่ได้มาตรฐาน อาคาร อุปกรณ์การเรียนพร้อมสำหรับการเรียนการสอน
- 1.3 ประชาชนในพื้นที่เข้ารับการรักษาพยาบาลด้านสุขภาพอนามัยลดลง
- 1.4 ผู้สูงอายุ คนพิการและผู้ด้อยโอกาสในพื้นที่ได้รับการสงเคราะห์ช่วยเหลืออย่างทั่วถึง
- 1.5 มีสถานที่และอุปกรณ์ออกกำลังกายครอบคลุมทุกชุมชน
- 1.6 คราวเรือนที่ได้รับการเข้าฝึกอบรมพัฒนาอาชีพจากหน่วยงานต่างๆ เพิ่มขึ้น

### 2. องค์กรโปร่งใส ตรวจสอบได้ มุ่งบริการประชาชน

#### ค่าเป้าหมาย

- 2.1 ประชาชนมีความพึงพอใจต่อการบริหารจัดการขององค์การบริหารส่วนตำบลมากขึ้น
- 2.2 มีวัสดุอุปกรณ์เครื่องมือในภารกิจด้านต่างๆ ของ อบต. อย่างเพียงพอ
- 2.3 บุคลากรท้องถิ่นได้รับการพัฒนาความรู้เฉพาะตำแหน่งอย่างต่อเนื่อง
- 2.4 อบต. มีคะแนนตัวชี้วัดการบริหารจัดการเพิ่มมากขึ้น
- 2.5 ประชาชนมีส่วนร่วมในการเข้าร่วมประชาคมท้องถิ่น ร่วมกิจกรรมอื่นๆ เพิ่มมากขึ้น
- 2.6 ประชาชนมีความปลอดภัยจากสาธารณภัยและภัยพิบัติต่างๆ มากขึ้น

### 3. การคมนาคมได้มาตรฐานและเชื่อมโยงสู่อาเซียน

#### ค่าเป้าหมาย

- 3.1 ก่อสร้างถนน ท่อระบายน้ำ ฝูตบาด
- 3.2 ปรับปรุงถนน ท่อระบายน้ำ ฝูตบาด
- 3.3 ติดตั้งไฟฟ้าครอบคลุมทุกพื้นที่ในเขตตำบล
- 3.4 ประชาชนมีประปาใช้

#### 4. อนุรักษ์วัฒนธรรม ประเพณี และภูมิปัญญาท้องถิ่น

##### คำเป้าหมาย

4.1 จัดกิจกรรม/โครงการ ทางศาสนา ศิลปวัฒนธรรม ประเพณีและภูมิปัญญาท้องถิ่น ได้รับการอนุรักษ์

#### 5. ส่งเสริมและพัฒนาแหล่งท่องเที่ยวเพื่อการเรียนรู้และเพิ่มรายได้ให้แก่ประชาชน

##### คำเป้าหมาย

5.1 มีสถานที่พัฒนาเป็นแหล่งท่องเที่ยวเพิ่มมากขึ้น

5.2 จัดกิจกรรมส่งเสริมการท่องเที่ยวอย่างต่อเนื่อง

#### 6. สินค้าเกษตรได้รับการพัฒนาการผลิตและมีมูลค่าเพิ่ม สร้างสมดุลให้สิ่งแวดล้อมอย่างยั่งยืน

##### คำเป้าหมาย

6.1 ครัวเรือนที่ทำการเกษตรปลอดสารพิษตามหลักปรัชญาเศรษฐกิจพอเพียง

6.2 ผลผลิตของเกษตรกรเป็นที่ต้องการของตลาดมากขึ้น

6.3 มีระบบการจัดการขยะและทำลายที่ได้มาตรฐาน

6.4 จัดกิจกรรม ส่งเสริม รณรงค์ การกำจัดขยะและการคัดแยกขยะอย่างต่อเนื่อง

6.5 จำนวนพื้นที่สาธารณะมีการปลูกต้นไม้เพิ่มขึ้น

### 6) กลยุทธ์

1. ส่งเสริมและพัฒนาคุณภาพชีวิตของประชาชนให้เกิดความสงบสุขและยั่งยืน
2. บริหารจัดการองค์กรและบุคลากรให้มีประสิทธิภาพและธรรมาภิบาล ตลอดจนเพิ่มประสิทธิภาพ การป้องกันและบรรเทาสาธารณภัย
3. พัฒนาโครงสร้างพื้นฐาน ระบบสาธารณูปโภค สาธารณูปการ การจราจร และ การผังเมืองให้ เพียงพอต่อความต้องการของประชาชน
4. สนับสนุนศิลปวัฒนธรรม จารีตประเพณี และภูมิปัญญาท้องถิ่น ตลอดจนส่งเสริมกิจกรรมทาง ศาสนา
5. พัฒนาการยกระดับคุณภาพแหล่งท่องเที่ยวและส่งเสริมการท่องเที่ยว
6. พัฒนาระบบการกำจัดขยะ และอนุรักษ์ทรัพยากรธรรมชาติและสิ่งแวดล้อม พร้อมพัฒนาการ เกษตร โดยยึดหลักเศรษฐกิจพอเพียง

### 7) จุดยืนทางยุทธศาสตร์

“ชุมชนน่าอยู่ ควบคู่คุณธรรม รักษาวัฒนธรรมท้องถิ่นสืบให้ถึงแควต้อม พร้อมโครงสร้างพื้นฐาน”

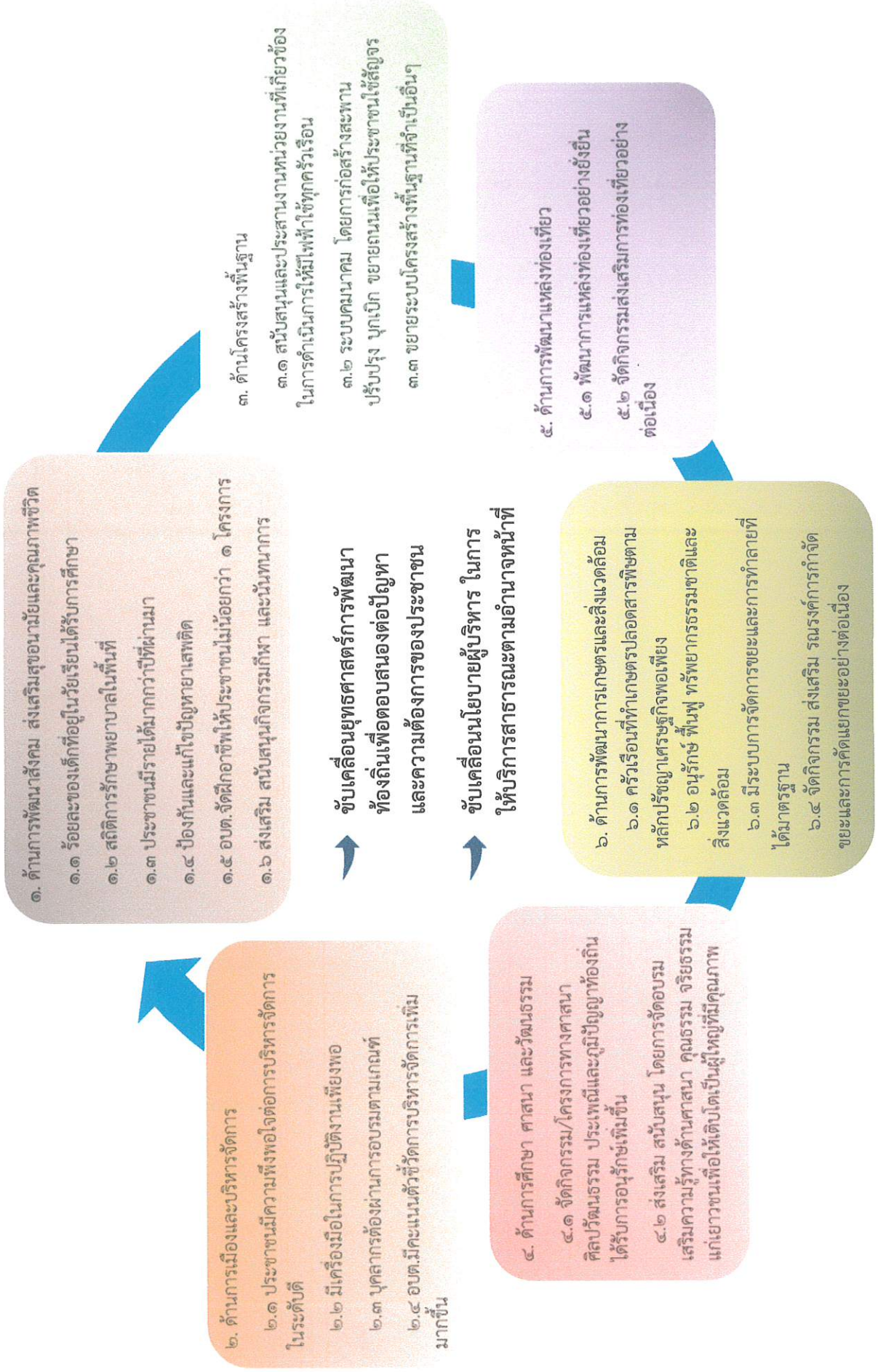

๘.) ความเชื่อมโยงของยุทธศาสตร์ในภาพรวม

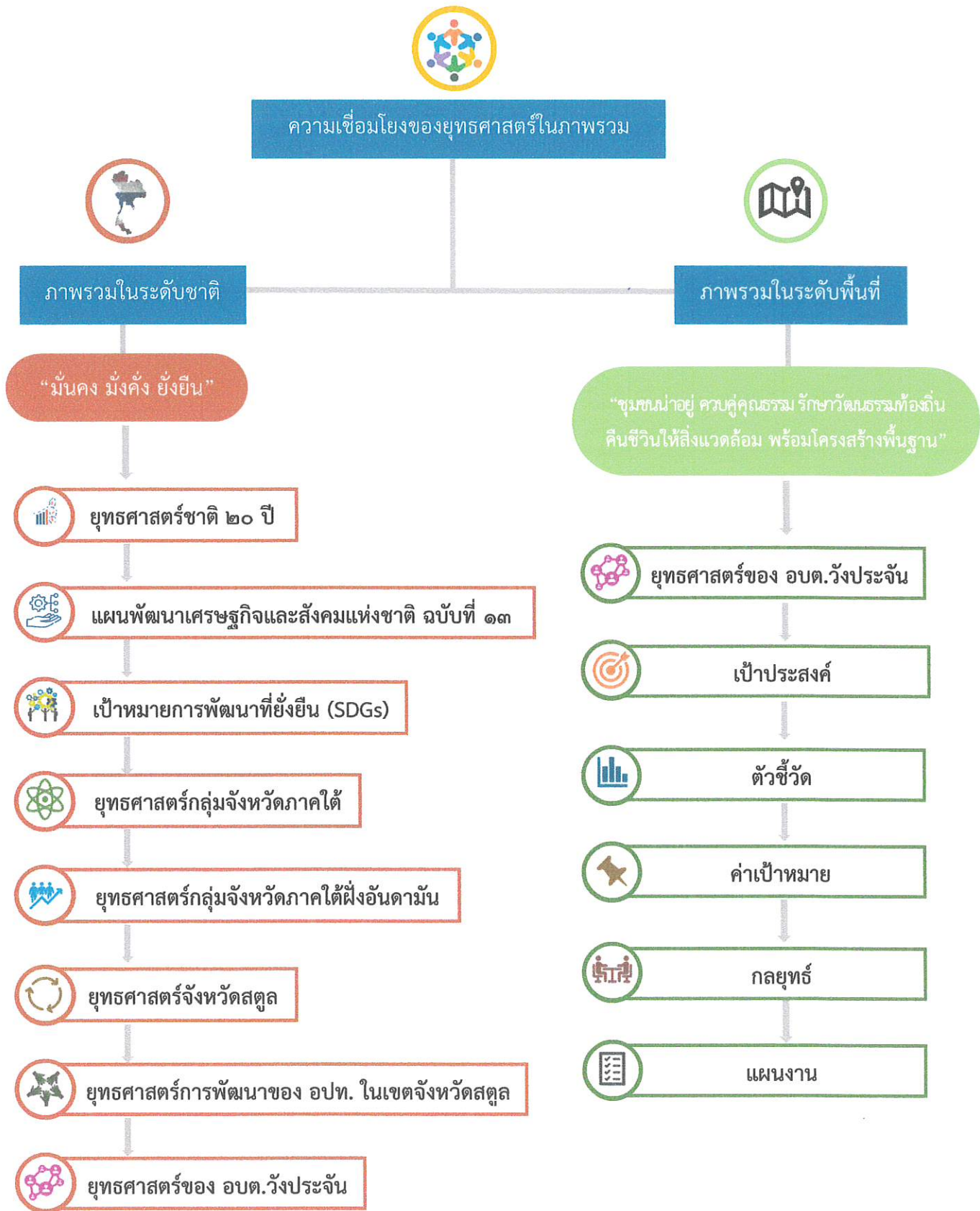

# ความเชื่อมโยงยุทธศาสตร์การพัฒนางานจังหวัดกับยุทธศาสตร์การปกครองส่วนท้องถิ่น โครงสร้างเชื่อมโยงแผนยุทธศาสตร์การพัฒนาองค์การบริหารส่วนตำบลวังประจัน (พ.ศ. ๒๕๖๖ - ๒๕๗๐)

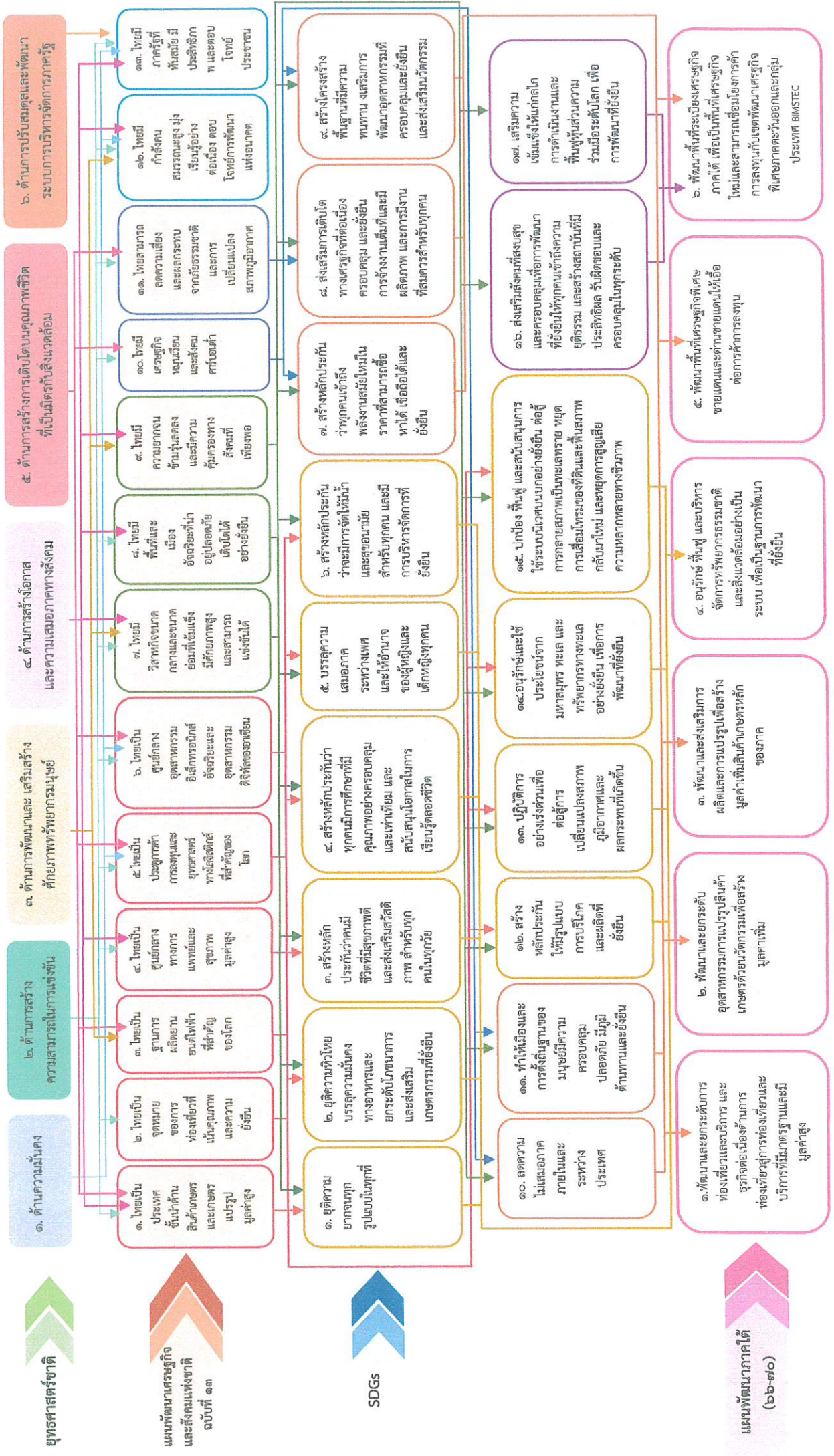

### ความเชื่อมโยงยุทธศาสตร์การพัฒนาจังหวัดกับยุทธศาสตร์การปกครองส่วนท้องถิ่น

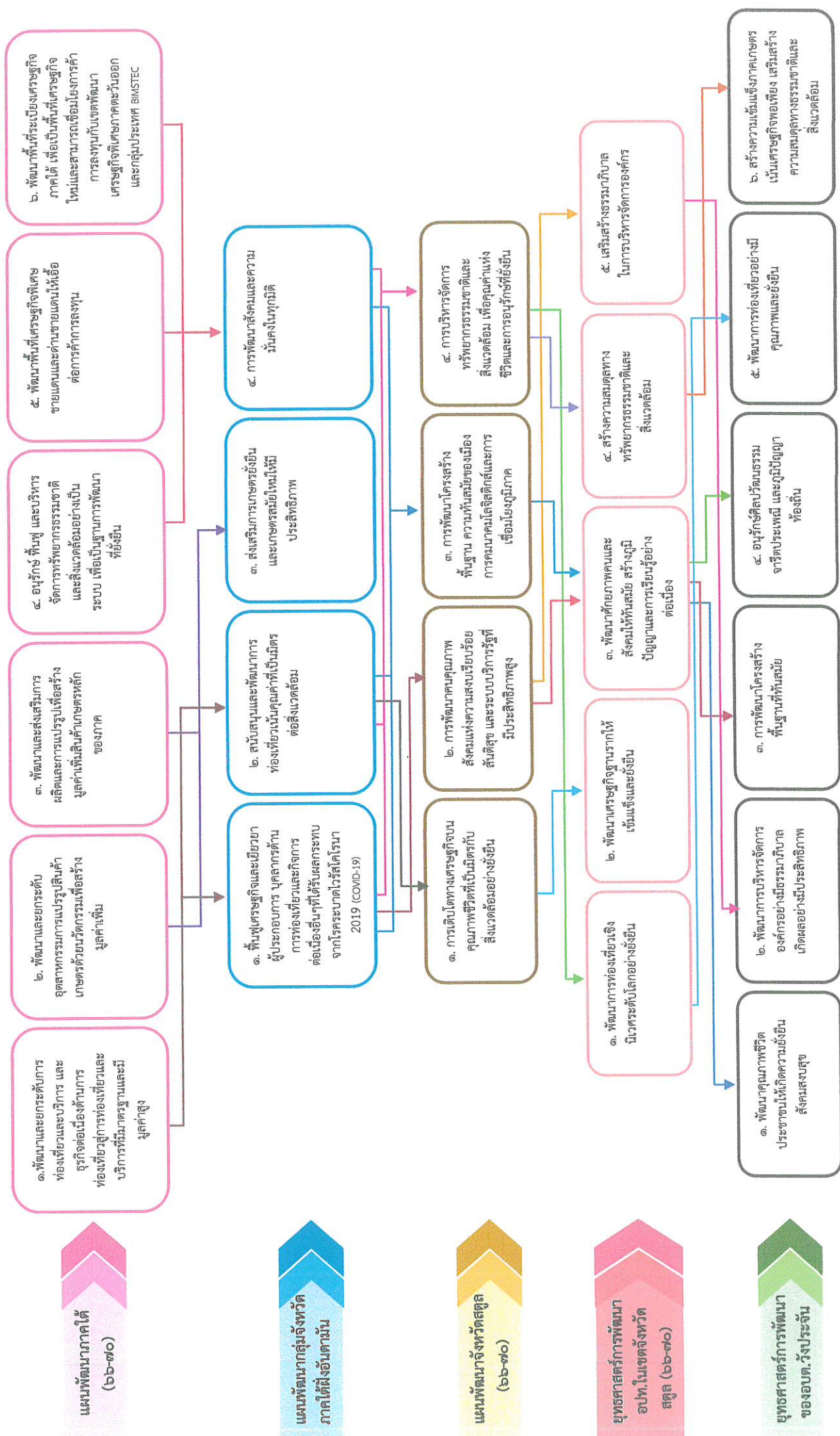

ความเชื่อมโยงยุทธศาสตร์การพัฒนาจังหวัดกับยุทธศาสตร์การพัฒนาระบบขององค์กรปกครองส่วนท้องถิ่น

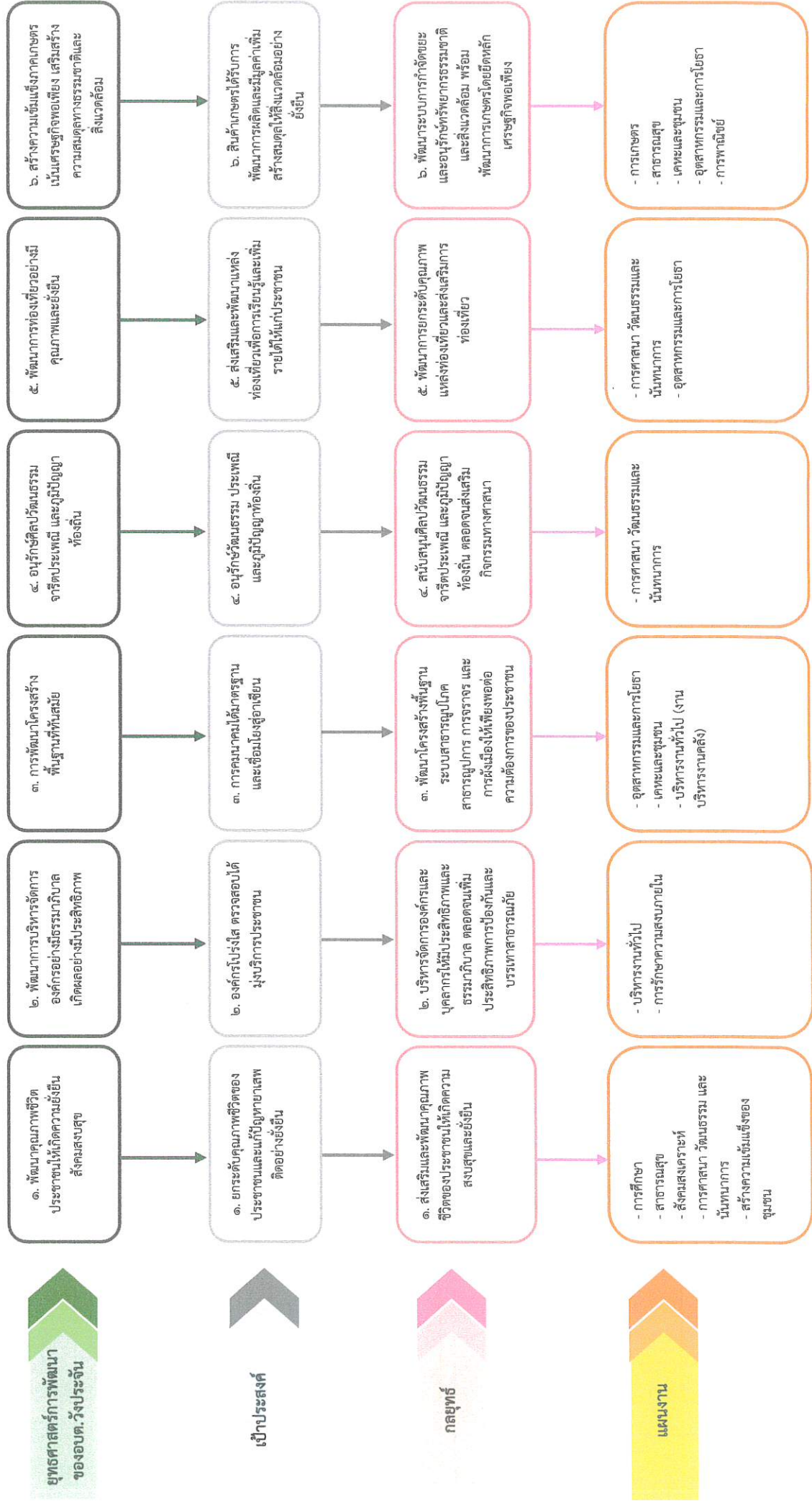

## การวิเคราะห์ศักยภาพ

2.5.1 องค์การบริหารส่วนตำบลวังประจัน เป็นองค์กรปกครองส่วนท้องถิ่นที่มีหน้าที่หลักในการจัดบริการสาธารณะแก่ประชาชนตำบลวังประจัน ซึ่งปัจจุบันมีจำนวนประชากรทั้งหมดประมาณ 3,155 คน เนื้อที่ความรับผิดชอบประมาณ 100.5 ตารางกิโลเมตร โดยประชากรส่วนใหญ่ประกอบอาชีพการเกษตร รองลงมาคือรับจ้างทั่วไป

2.5.2 ทิศทางการพัฒนาชายแดนภาคใต้ เน้นการคุ้มครองความปลอดภัย การอำนวยความสะดวกและเป็นธรรม เพื่อเสริมสร้างความเชื่อมั่นในอำนาจรัฐ และสร้างภูมิคุ้มกันแก่คนกลุ่มเสี่ยง โดยเฉพาะการช่วยเหลือเยียวยาผู้ได้รับผลกระทบการเสริมสร้างความมั่นคงด้านอาชีพและรายได้แก่ผู้มีรายได้น้อย การพัฒนาคุณภาพคนเพื่อสร้างโอกาสการมีงานทำและยกระดับคุณภาพชีวิต

2.5.3 วิสัยทัศน์ของจังหวัดสตูล “เมืองท่องเที่ยวอุทยานธรณีโลกเชิงนิเวศ เศรษฐกิจมั่นคง สังคมน่าอยู่ ประตูอาเซียน”

2.5.4 วิสัยทัศน์กรอบยุทธศาสตร์การพัฒนาขององค์กรปกครองส่วนท้องถิ่น จังหวัดสตูล (พ.ศ. 2559 -2561) “เมืองท่องเที่ยวเชิงนิเวศ เกษตรเพิ่มมูลค่า สังคมพัฒนา ก้าวหน้าสู่สากล”

จากสภาพพื้นที่โดยทั่วไปของตำบลวังประจันซึ่งเป็นที่ราบ มีคลองธรรมชาติ มีภูมิอากาศเป็นแบบมรสุมเขตร้อน ทำให้มีฝนตกเกือบตลอดทั้งปี จึงทำให้พื้นที่เหมาะแก่การทำเกษตร ซึ่งจากข้อมูลอาชีพของประชากรส่วนใหญ่ของตำบลวังประจัน มีการประกอบอาชีพด้านการเกษตร ได้แก่ การทำนา ทำสวน ยางพารา ทำสวนผลไม้ ประกอบด้วย ทุเรียน เงาะ จำปาตะ มังคุด ลองกอง และมีอาชีพเสริม ได้แก่ อาชีพเลี้ยงสัตว์และรับจ้างทั่วไป ตำบลวังประจันมีทรัพยากรทางเศรษฐกิจที่สำคัญ ประกอบกับวิสัยทัศน์ของจังหวัดสตูลและกรอบยุทธศาสตร์การพัฒนาขององค์กรปกครองส่วนท้องถิ่น จังหวัดสตูล (พ.ศ. 2561 - 2564) ที่ให้ความสำคัญในเรื่องการท่องเที่ยวเชิงนิเวศ การเกษตร ประกอบกับภูมิประเทศตำบลวังประจันเป็นพื้นที่เหมาะสมกับการส่งเสริมการทำเกษตรกรรม

นอกจากศักยภาพพื้นที่ทางการเกษตรกรรมแล้ว ตำบลวังประจันยังมีตลาดนัดด้านชายแดนไทย – มาเลเซีย ที่มีทั้งสินค้า ถ้ำปลีกและค้าส่ง เป็นสถานที่จับจ่ายใช้สอยของประชาชนในพื้นที่และพื้นที่ใกล้เคียง ตลอดจนนักท่องเที่ยวจากภูมิภาคต่างๆ ทั้งยังเป็นศูนย์รวมผลิตภัณฑ์ ราคาถูกมากมายของจังหวัดสตูล นอกจากนี้ยังเป็นสถานที่สำหรับพักผ่อนหย่อนใจของประชาชนจากหลาย ๆ พื้นที่ และพื้นที่ตำบลวังประจันยังมีสถานที่สำหรับท่องเที่ยวมากมาย เช่น อุทยานแห่งชาติทะเลบัน น้ำตกโดนปลิว น้ำตกยาโรย ถ้ำโดนดิน ศูนย์การเรียนรู้เศรษฐกิจพอเพียง หมู่ที่ 2 บ้านเขาญ้ย เป็นต้น

จากข้อมูลศักยภาพของตำบลวังประจัน และทิศทางการพัฒนาของจังหวัดสตูล กรอบยุทธศาสตร์การพัฒนาขององค์กรปกครองส่วนท้องถิ่น จังหวัดสตูล (พ.ศ. 2561 - 2564) ที่กำหนดในเรื่องของการท่องเที่ยวเชิงนิเวศ และภาคเศรษฐกิจที่มั่นคง และสังคมพัฒนา จึงกำหนดจุดยืนทางยุทธศาสตร์ (Positioning) องค์การบริหารส่วนตำบลวังประจันว่า “ประชาชนสุขใจ ใส่ใจสิ่งแวดล้อม พร้อมนำปรัชญาเศรษฐกิจพอเพียง หนุนนำเกษตรกรรมอย่างยั่งยืน ”



### 3. การวิเคราะห์เพื่อพัฒนาท้องถิ่น

#### 3.1 การวิเคราะห์กรอบการจัดทำยุทธศาสตร์ขององค์กรปกครองส่วนท้องถิ่น

การวิเคราะห์ศักยภาพเพื่อประเมินสถานภาพการพัฒนาในปัจจุบันและโอกาสการพัฒนาในอนาคตของท้องถิ่น ด้วยเทคนิค SWOT Analysis (จุดแข็ง จุดอ่อน โอกาส และอุปสรรค) ดังนี้

เป็นการวิเคราะห์ศักยภาพเพื่อประเมินสถานการณ์การพัฒนาขององค์การบริหารส่วนตำบลวังประจัน โดยการวิเคราะห์ถึงโอกาส และภาวะคุกคามหรือข้อจำกัดอันเป็นสภาวะแวดล้อมภายนอกที่มีผลต่อการพัฒนาต่าง ๆ ของท้องถิ่น รวมทั้งการวิเคราะห์จุดแข็ง จุดอ่อนของท้องถิ่น อันเป็นสภาวะแวดล้อมภายในท้องถิ่น ซึ่งเป็นการประเมินสถานภาพของท้องถิ่นในปัจจุบัน สำหรับใช้เป็นประโยชน์ในการกำหนดการดำเนินงานในอนาคตต่อไป โดยใช้เทคนิค SWOT analysis เป็นการพิจารณาถึงปัจจัยภายใน ได้แก่ จุดแข็ง (Strength-S) จุดอ่อน (Weak-W) และปัจจัยภายนอก ได้แก่ โอกาส (Opportunity-O) และอุปสรรค (Threat-T)

#### จุดแข็ง (Strengths)

1. ผู้นำชุมชนสมัครสมานสามัคคีไม่มีปัญหาในด้านการร่วมกันในการปกครองและบริหารพัฒนา
2. มีวิถีชีวิตที่สงบ สันติสุข ไม่มีปัญหาการก่อการร้ายและความไม่สงบมีความปลอดภัยในชีวิตและทรัพย์สิน ประชาชนมีความพร้อมและรับฟังความคิดเห็นให้ความร่วมมืออย่างดีต่อส่วนรวมเสมอมา
3. ตำบลวังประจันมีขนาดพื้นที่เล็กทำให้สามารถพัฒนาได้อย่างครอบคลุมและทั่วถึง
4. มีศักยภาพด้านพื้นที่ที่เหมาะสมสำหรับทำการเกษตร โดยเฉพาะการทำสวนยางพาราซึ่งเป็นสินค้าเกษตรที่สำคัญของตำบล
5. ประชาชนยึดมั่นและศรัทธาในหลักศาสนา ตลอดจนมีส่วนร่วมในกระบวนการพัฒนาท้องถิ่นทั้งในด้านโครงสร้างพื้นฐานและคุณภาพชีวิต
6. มีเส้นทางสัญจรไปมาด้วยความสะดวก
7. องค์การบริหารส่วนตำบลมีศักยภาพเพียงพอที่รองรับการบริการสาธารณะและแก้ไขปัญหาความเดือดร้อนของประชาชน
8. มีการประสานร่วมมือระหว่างองค์การบริหารส่วนตำบลและส่วนราชการในพื้นที่
9. มีโรงเรียนประถมศึกษา 2 แห่ง สามารถรองรับการเรียนของเด็กนักเรียนได้อย่างเพียงพอ

#### จุดอ่อน (Weaknesses)

1. ราคาผลผลิตทางการเกษตรตกต่ำ ในขณะที่ต้นทุนในการผลิตสูง
2. ขาดแคลนแหล่งน้ำเพื่อการเกษตรและระบบชลประทาน
3. ขาดระบบการจัดการด้านผังเมือง การกำหนดเขตในการก่อสร้างอาคาร
4. มีสถานที่ท่องเที่ยวของตำบล แต่ขาดการพัฒนาจากหน่วยงานที่เกี่ยวข้อง
5. ผู้ประกอบการในตำบลมีความสามารถ แต่ขาดความรู้ทางวิชาการ ทำให้อ่อนแอเมื่อมีการแข่งขัน

6. เกษตรกรขาดการพัฒนากระบวนการผลิต การแปรรูป การตลาด และการเพิ่มมูลค่าการผลิต
7. กลุ่มองค์กรในชุมชนไม่มีความเข้มแข็ง
8. ปัญหาเสพติดที่มีแนวโน้มเพิ่มขึ้น

### โอกาส (Opportunity)

1. การสนับสนุนกระจายอำนาจสู่องค์กรปกครองส่วนท้องถิ่น เป็นโอกาสในการพัฒนาตำบล โดยรวมและสามารถเข้าถึงความต้องการของประชาชนในพื้นที่
2. รัฐบาลมีนโยบายสนับสนุนโครงการต่าง ๆ เช่น งบประมาณกระตุ้นเศรษฐกิจ โครงการพักชำระหนี้เกษตรกร ส่งเสริมอาชีพ ส่งเสริมอาชีพเกษตรกร โครงการหนึ่งตำบล หนึ่งผลิตภัณฑ์ เป็นต้น
3. ต่างประเทศต้องการสินค้าหลากหลายทั้งในภาคเกษตรและอุตสาหกรรม เช่น ยางพารา สินค้า OTOP เป็นต้น
4. มีร้านค้าปลีก - ค้าส่งในพื้นที่ ทำให้สามารถจัดเก็บภาษีในพื้นที่ได้เพิ่มขึ้น

### อุปสรรค (Treat)

1. กระแสโลกาภิวัตน์ วัฒนธรรมต่างชาติ การบริโภคนิยม มีผลกระทบต่อสภาพสังคม และ วัฒนธรรมของท้องถิ่น
2. ราคาผลผลิตทางการเกษตรตกต่ำ เพราะขึ้นอยู่กับกลไกราคาของตลาดโลก และไม่มีตลาดรองรับ
3. มาตรการกีดกันทางการค้าและมาตรฐานสากล เป็นอุปสรรคต่อการส่งออกของผลผลิตทางการเกษตร
4. กฎหมาย ระเบียบ/หนังสือสั่งการ ไม่เอื้ออำนวยต่อการปฏิบัติงานตามภารกิจและการบริหารงานแบบบูรณาการ
5. งบประมาณในการพัฒนาท้องถิ่นไม่พอเพียงต่อการพัฒนาท้องถิ่น
6. การเกิดภัยทางธรรมชาติ ส่งผลกระทบต่อประกอบอาชีพ โดยเฉพาะอย่างยิ่งด้านเกษตรกรรม
7. ราคาน้ำมันในตลาดโลกสูงขึ้น ส่งผลให้ราคาสินค้าแพงขึ้นประชาชนต้องรับภาระ

### 3.2 การประเมินสถานการณ์สภาพแวดล้อมภายนอกที่เกี่ยวข้อง

#### 3.2.1 ผลการวิเคราะห์ปัญหาและความต้องการของประชาชน

##### 3.2.1.1 การสรุปสถานการณ์พัฒนา

ผลการวิเคราะห์ศักยภาพเพื่อประเมินสถานการณ์การพัฒนาในปัจจุบันและโอกาสการพัฒนาในอนาคตของท้องถิ่น ด้วยเทคนิค SWOT Analysis (จุดแข็ง จุดอ่อน โอกาส และอุปสรรค

#### วิเคราะห์ปัจจัยภายในองค์กร

จุดแข็ง (Strength)	จุดอ่อน (Weakness)
<p><b>1. ด้านการบริหาร</b></p> <p>1.1 มีโครงสร้างการแบ่งส่วนราชการชัดเจน ครอบคลุมอำนาจหน้าที่ตามภารกิจ</p> <p>1.2 มีการแบ่งงาน/มอบหมายงานอย่างชัดเจน</p> <p>1.3 ผู้บริหารท้องถิ่นสามารถกำหนดนโยบายได้ภายใต้กรอบของกฎหมาย</p> <p>1.4 มีการมอบอำนาจการบริหารงานตามลำดับชั้น</p> <p>1.5 มีการกำกับดูแลจากส่วนกลาง และส่วนภูมิภาค</p> <p>1.6 มีส่วนราชการหลายส่วนในพื้นที่</p> <p>1.7 มีการวัสดุอุปกรณ์เครื่องมือเครื่องใช้ในการปฏิบัติงานอย่างเพียงพอและทันสมัย</p> <p>1.8 ผู้บริหารให้การยอมรับระเบียบวิธีการปฏิบัติของทางราชการ และแนวทางการดำเนินงานของข้าราชการประจำ</p>	<p><b>1. ด้านการบริหาร</b></p> <p>1.1 ขาดการวางผังเมืองที่ดี เพื่อรองรับการพัฒนาในอนาคต</p> <p>1.2 ขาดการบริหารจัดการอย่างเป็นระบบต่อเนื่องและจริงจัง</p> <p>1.3 ขาดการประสานแผนในภาพรวม</p>
จุดแข็ง (Strength)	จุดอ่อน (Weakness)
<p><b>2. ด้านการระเบียบ/กฎหมาย/อำนาจหน้าที่</b></p> <p>2.1 พระราชบัญญัติกำหนดแผนและขั้นตอนการกระจายอำนาจฯ เอื้อต่อการบริหารงานขององค์กรปกครองส่วนท้องถิ่น</p> <p>2.2 ใช้ระเบียบข้อกฎหมายเป็นหลักฐานการดำเนินงานและแก้ปัญหาข้อขัดแย้ง</p> <p>2.3 การดำเนินงานภายใน อบต. ได้ยึดถือปฏิบัติตามระเบียบข้อกฎหมายและนโยบายต่างๆ</p> <p>2.4 การปรับเปลี่ยนรูปแบบการบริหารขององค์กรปกครองส่วนท้องถิ่นเป็นรูปแบบพิเศษ/เต็มรูปแบบ</p>	<p><b>2. ด้านการระเบียบ/กฎหมาย/อำนาจหน้าที่</b></p> <p>2.1 อำนาจหน้าที่ตามแผนการกระจายอำนาจฯ บางภารกิจขาดความชัดเจน</p> <p>2.2 การถ่ายโอนภารกิจขาดการกำกับดูแลจากหน่วยงานต้นสังกัด ถ่ายโอนภารกิจแต่ไม่ถ่ายโอนงบประมาณ</p> <p>2.3 มีส่วนราชการหลายส่วนในพื้นที่ ที่มีอำนาจหน้าที่ทับซ้อนกัน ทำให้ไม่สามารถแก้ไขปัญหาได้ทันท่วงที</p> <p>2.4 ระเบียบยังขาดความชัดเจน มักถูก สดง. ทักท้วงอยู่เสมอ</p>

จุดแข็ง (Strength)	จุดอ่อน (Weakness)
	<p>2.5 การให้ความอิสระองค์การบริหารส่วนตำบล จากส่วนกลางยังไม่เต็มที่ ยังต้องอยู่ภายใต้การกำกับควบคุมดูแลจากส่วนภูมิภาค</p> <p>2.6 กฎหมายบางฉบับล้าสมัยและมีช่องโหว่ไม่เอื้อต่อการพัฒนา เช่น พระราชบัญญัติภาษีบำรุงท้องที่</p>
<p><b>3. บุคลากร</b></p> <p>3.1 สามารถจัดกรอบอัตรากำลังได้เองตามภารกิจและงบประมาณ</p> <p>3.2 บุคลากรส่วนใหญ่มีภูมิลำเนาอยู่ในพื้นที่ ทำให้เข้าใจวัฒนธรรมและปัญหาของท้องถิ่น</p> <p>3.3 บุคลากรมีการพัฒนาตนเองโดยการประชุมฝึกรวมและศึกษาต่อในระดับที่สูงขึ้น</p>	<p><b>3. บุคลากร</b></p> <p>3.1 บุคลากรมีการโอน (ย้าย) ทำให้การทำงานไม่ต่อเนื่อง</p> <p>3.2 บุคลากรไม่เพียงพอที่จะรองรับภารกิจทั้งที่เป็นอำนาจหน้าที่ที่ต้องทำและภารกิจที่ได้รับถ่ายโอน</p> <p>3.3 บุคลากรบางคนยังขาดการพัฒนาศักยภาพและขาดทักษะประสบการณ์</p> <p>3.4 มีระบบอุปถัมภ์และกลุ่มพรรคพวกแบบเครือญาติในชุมชน</p>
<p><b>4. งบประมาณ</b></p> <p>4.1 มีรายได้จากการจัดเก็บภาษีเป็นของตนเอง ทำให้มีอิสระและเกิดความคล่องตัวในการบริหารงบประมาณ</p> <p>4.2 ได้รับความช่วยเหลือจากการจัดสรรจากส่วนกลาง</p>	<p><b>4. งบประมาณ</b></p> <p>4.1 การจัดสรรงบประมาณจากรัฐบาลน้อยไม่พอกับภารกิจของ อบต.</p> <p>4.2 รายได้จากการจัดเก็บภาษีมีแนวโน้มลดลง</p>
<p><b>5. การประสานงานกับภาคส่วนที่เกี่ยวข้อง</b></p> <p>5.1 ผู้นำชุมชน คณะกรรมการชุมชน และผู้นำศาสนาส่วนใหญ่ให้ความร่วมมือเมื่อมีการประสานงาน</p>	<p><b>5. การประสานงานกับภาคส่วนที่เกี่ยวข้อง</b></p> <p>5.1 หน่วยงานภาครัฐในเขต อบต. บางส่วนยังไม่ให้ความร่วมมือเท่าที่ควรเมื่อมีการเข้าไปประสานงาน</p> <p>5.2 ประชาชนในพื้นที่ยังไม่เข้าใจอำนาจหน้าที่ของ อบต.</p>
<p><b>6. สถานที่ตั้ง</b></p> <p>6.1 ที่ตั้งของสำนักงานอยู่ใจกลางตำบล ประชาชนสามารถเดินทางมาติดต่อได้สะดวกทุกหมู่บ้าน</p>	<p><b>6. สถานที่ตั้ง</b></p> <p>6.1 ประชาชนบางส่วนไม่ค่อยสนใจหรือให้ความสำคัญในการเข้าร่วมกิจกรรมของ อบต. เช่น การจัดเวทีประชาคม</p>

วิเคราะห์ปัจจัยภายนอกองค์กร

โอกาส (Opportunity)	อุปสรรค (Threat)
<p><b>1. ด้านการเมืองการปกครอง</b></p> <p>1.1 แนวโน้มการกระจายอำนาจ/ข้อเสนอการปฏิรูปโครงสร้าง อำนาจหน้าที่ ทำให้บทบาทการบริหารราชการส่วนท้องถิ่นเพิ่มขึ้น</p> <p>1.2 รัฐบาลได้จัดทำแม่บทพัฒนาการเมืองเพื่อเสริมสร้างคุณธรรม จริยธรรมทางการเมือง</p> <p>1.3 รัฐบาลยังคงสนับสนุนการกระจายอำนาจสู่ท้องถิ่น</p>	<p><b>1. ด้านการเมืองการปกครอง</b></p> <p>1.1 การเปลี่ยนแปลงทางการเมือง และการแทรกแซงทางการเมือง การเมืองขาดเสถียรภาพ ส่งผลต่อการดำเนินนโยบายที่ขาดความต่อเนื่อง</p> <p>1.2 พื้นที่ทับซ้อนระหว่างส่วนภูมิภาคและส่วนท้องถิ่น ซึ่งจะส่งผลต่อการบริหารงานได้</p>
<p><b>2. ด้านเศรษฐกิจ</b></p> <p>2.1 การขยายตลาดทางการค้าการลงทุนทั้งภาคเกษตรและอุตสาหกรรมในครัวเรือน</p> <p>2.2 การสร้างมูลค่าเพิ่มและความแตกต่างในสินค้า</p> <p>2.3 แนวทางการพัฒนาประเทศที่ยึดหลักปรัชญาเศรษฐกิจพอเพียง</p> <p>2.4 พื้นที่ อปต.วังประจัน มีอาณาเขตติดต่อกับประเทศมาเลเซีย เหมาะกับการทำธุรกิจการค้าชายแดน</p> <p>2.5 อัตราค่าแรงขั้นต่ำ 300 บาท</p>	<p><b>2. ด้านเศรษฐกิจ</b></p> <p>2.1 ความขัดแย้งทางการเมืองส่งผลให้การพัฒนาไม่ต่อเนื่อง</p> <p>2.2 ค่าครองชีพที่สูงขึ้นความผันผวนของราคาสินค้าอุปโภค/บริโภค เช่น น้ำมัน ข้าวสาร อาหารแห้ง ยารักษาโรค แพงสูงขึ้นอย่างต่อเนื่อง</p> <p>2.3 ราคาพืชผลการเกษตรไม่คงที่ ขึ้นอยู่กับกลไกราคาของตลาด</p> <p>2.4 เกษตรกรยังนิยมใช้สารเคมีในการเพิ่มผลผลิตทางการเกษตร</p> <p>2.5 กลุ่มอาชีพขาดความเข้มแข็ง</p> <p>2.6 ประชาชนยังมีระบบความคิด หรือการประกอบอาชีพแบบเดิมๆ เช่น การปลูกพืชเชิงเดี่ยว</p> <p>2.7 เกิดภัยพิบัติ เช่น อุทกภัย ทำให้เกิดความเสียหายต่อผลผลิตทางด้านเกษตรกรรม</p>
<p><b>3. ด้านสังคมวัฒนธรรม</b></p> <p>3.1 ประชาชนยังยึดมั่นในหลักคำสอนของศาสนา ขนบธรรมเนียม ประเพณี</p> <p>3.2 ผู้นำท้องถิ่น/ผู้นำศาสนา มีภาวะการณืเป็นผู้นำ</p> <p>3.3 มีโรงพยาบาลส่งเสริมสุขภาพภายในตำบล เพื่อรองรับผู้ป่วย ตลอดจนบริการสาธารณสุข</p> <p>3.4 รัฐบาลกำหนดให้การแก้ไขและป้องกันปัญหาเสพติดเป็นวาระแห่งชาติ</p>	<p><b>3. ด้านสังคมวัฒนธรรม</b></p> <p>3.1 ปัญหาการแพร่ระบาดของยาเสพติดในพื้นที่ ก่อให้เกิดปัญหาสังคม</p> <p>3.2 ประชากรแฝง ทำให้การจัดสรรงบประมาณจากรัฐบาลไม่สอดคล้องกับจำนวนประชากรที่มีอยู่จริง เบียดบังการใช้ทรัพยากรของท้องถิ่น</p> <p>3.3 การตอบรับกระแสบริโภคนิยมและวัฒนธรรมตะวันตกของประชาชน</p>

โอกาส (Opportunity)	อุปสรรค (Threat)
<p><b>4. นโยบายรัฐบาล</b></p> <p>4.1 นโยบายการแก้ไขและป้องกันปัญหาเสพติดเป็นวาระแห่งชาติ</p> <p>4.2 ยกระดับคุณภาพชีวิตของประชาชน</p> <ul style="list-style-type: none"> <li>- พักหนี้เกษตรกรที่มีหนี้ต่ำกว่า 500,000 บาท</li> <li>- ค่าแรงงานขั้นต่ำ 300 บาท</li> <li>- เบี้ยยังชีพรายเดือนแบบขั้นบันไดสำหรับผู้สูงอายุ</li> <li>- เบี้ยยังชีพรายเดือนสำหรับผู้พิการ</li> <li>- ปริมาณตรีมีรายได้เดือนละไม่น้อยกว่า 15,000</li> </ul> <p>4.3 ยกระดับสินค้าเกษตรและให้เกษตรกรเข้าถึงแหล่งเงินทุน</p>	<p><b>4. นโยบายรัฐบาล</b></p> <p>4.1 นโยบายส่วนใหญ่ของรัฐบาลเป็นนโยบายประชานิยม ขาดความจริงใจในการแก้ไขปัญหาให้กับประชาชน</p> <p>4.2 นโยบายบางนโยบายที่ไม่สามารถดำเนินการได้จริง</p> <p>4.3 มีการเปลี่ยนแปลงรัฐบาลบ่อย ทำให้นโยบายมีการเปลี่ยนแปลงไปด้วย</p>
<p><b>5. ทรัพยากรธรรมชาติและสิ่งแวดล้อม</b></p> <p>5.1 มีแหล่งน้ำธรรมชาติสามารถใช้ประโยชน์ทั้งการอุปโภค/บริโภค</p> <p>5.2 สภาพแวดล้อมโดยรวมยังไม่ถูกทำลาย</p> <p>5.3 พื้นที่ป่าไม้ในเขตพื้นที่ที่มีความอุดมสมบูรณ์</p>	<p><b>5. ทรัพยากรธรรมชาติและสิ่งแวดล้อม</b></p> <p>5.1 ขาดจิตสำนึกในการรับผิดชอบร่วมกัน ในการอนุรักษ์ทรัพยากรธรรมชาติและสิ่งแวดล้อม</p> <p>5.2 ระบบกำจัดขยะ เช่น กำจัดขยะโดยใช้วิธีการเผา ลอยน้ำ</p> <p>5.3 ระบบรีไซเคิล</p> <p>5.4 กฎหมายและข้อกำหนดเรื่องการควบคุมมลพิษ ปัญหามลพิษทางน้ำและอากาศ</p>
<p><b>6. เทคโนโลยีสารสนเทศ</b></p> <p>6.1 เทคโนโลยีที่ทันสมัย ทำให้การปฏิบัติงานและการเชื่อมโยงข้อมูลกับหน่วยงานต่างๆ และให้บริการข้อมูลที่มีประสิทธิภาพมากขึ้น</p> <p>6.2 การสืบค้นข้อมูลจากแหล่งข้อมูลภายนอกสะดวกรวดเร็วขึ้น ทันต่อเหตุการณ์ตลอดเวลา</p>	<p><b>6. เทคโนโลยีสารสนเทศ</b></p> <p>6.1 ขาดบุคลากรที่มีความสามารถทางด้าน ICT</p> <p>6.2 ระบบฐานข้อมูลที่มีอยู่ ยังไม่ได้นำมาบริหารจัดการและใช้ประโยชน์อย่างมีประสิทธิภาพ</p>

## ❖ นโยบายการพัฒนาของผู้บริหารท้องถิ่น

### ❖ วิสัยทัศน์

“มุ่งบริหารจัดการเพื่อพัฒนาและยกระดับคุณภาพชีวิตที่ดีของประชาชน พร้อมกับส่งเสริมแหล่งท่องเที่ยวภายใต้การมีส่วนร่วมของประชาชน ตรวจสอบได้ โปร่งใส ตามหลักธรรมาภิบาล เพื่อไปสู่การเป็นเลิศ ในการปกครองท้องถิ่นของตนเอง ”

### ❖ นโยบายในการพัฒนาของผู้บริหารองค์การบริหารส่วนตำบลวังประจัน มีอยู่ 9 นโยบาย คือ

#### 1. นโยบายด้านเศรษฐกิจ

- 1.1 สนับสนุนส่งเสริมและฝึกอบรมทางด้านวิชาการผลิตแก่กลุ่มอาชีพต่างๆ ในพื้นที่
- 1.2 สนับสนุนกิจกรรม โครงการ แผนงานทางด้านเกษตรรวมทั้งสนับสนุนการรวมกลุ่มเกษตรกรเพื่อจัดระบบเครือข่าย
- 1.3 สนับสนุน ส่งเสริมการจัดตั้งกลุ่มออมทรัพย์เพื่อให้ราษฎรได้เรียนรู้ การทำงานเป็นทีม และกลุ่มออมทรัพย์จะเป็นแหล่งระดมทุนภายในหมู่บ้าน ชุมชน
- 1.4 ส่งเสริมการพัฒนาแหล่งท่องเที่ยว ประชาสัมพันธ์แหล่งท่องเที่ยวในพื้นที่ให้เป็นที่รู้จักอย่างกว้างขวางซึ่งจะเป็นแหล่งรายได้ให้แก่ประชาชนและท้องถิ่น
- 1.5 สนับสนุนกิจกรรมอุตสาหกรรมการแปรรูปสินค้าทางด้านเกษตรเพื่อเป็นการเสริมสร้างอาชีพและรายได้
- 1.6 การส่งเสริมศูนย์รวมและจำหน่ายผลิตภัณฑ์ท้องถิ่น โดยการประสานงาน และสนับสนุนทางด้านวิชาการ จากหน่วยงานที่เกี่ยวข้อง เช่น สำนักงานพัฒนาชุมชน สำนักงานอุตสาหกรรมจังหวัด สำนักงานเกษตร เป็นต้น
- 1.7 การส่งเสริมศูนย์รวมและจำหน่ายผลิตภัณฑ์ท้องถิ่น โดยการประสานงาน และสนับสนุนทางด้านวิชาการ จากหน่วยงานที่เกี่ยวข้อง เช่น สำนักงานพัฒนาชุมชน สำนักงานอุตสาหกรรมจังหวัด สำนักงานเกษตร เป็นต้น
- 1.8 ส่งเสริม สนับสนุนกิจการตลาดนัดชายแดนให้เข้มแข็งและเป็นที่ยึดเหนี่ยวแพร่หลายในวงกว้าง โดยพัฒนาระบบและรูปแบบ ตลาดนัดชายแดนวังประจัน ควบคุมการท่องเที่ยวอุทยานแห่งชาติทะเลบัน ซึ่งอยู่ในบริเวณใกล้เคียงเสมือนหนึ่ง ไปวังประจัน ได้จับจ่ายซื้อสินค้าที่ตลาดนัดชายแดน และท่องเที่ยวอุทยาน ฯ ในบริเวณใกล้เคียงในคราวเดียวกัน
- 1.9 ประสานหน่วยงานเกี่ยวข้องในอำนวยความสะดวกแก่ราษฎรให้สามารถขอทำการสงเคราะห์การทำสวนยางในที่ดินไม่มีเอกสารสิทธิ์

## 2. นโยบายด้านสังคม

เพื่อให้ประชาชนมีความเข้มแข็ง มั่นคง มีความปลอดภัยในชีวิตและทรัพย์สิน มีความอยู่ดีกินดี

2.1 การสนับสนุนด้านกีฬา ทั้งการแข่งขันกีฬาภายในหมู่บ้าน ตำบล และกีฬาสัมพันธ์ชายแดนไทย – มาเลเซีย (บ้านวังประจัน – บ้านวังเกลียน และบ้านควนจิน๊ะ รัฐเปอร์ลิส) เพื่อส่งเสริมการกีฬาภายในชุมชนเอง เป็นกิจกรรมต่อต้านยาเสพติดสร้างความสัมพันธ์อันดีกับชุมชนใกล้เคียงของประเทศเพื่อนบ้าน

2.2 สนับสนุนส่งเสริมให้ลานกีฬา สนามกีฬาชุมชน เพื่อเป็นการเสริมสร้างคุณภาพเยาวชนควบคู่ไปกับการศึกษาให้เยาวชนเติบโตอย่างมีคุณภาพเป็นกำลังสำคัญมาทดแทนผู้ใหญ่ในวันข้างหน้า

2.3 สนับสนุนอุปกรณ์กีฬาแก่สถานศึกษา โรงเรียนที่ขาดแคลนอุปกรณ์กีฬา และเยาวชนทั้งในและนอกสถานศึกษา ใช้ช้อกกำลังกายนั้นทดแทนการตลอดจนเป็นการใช้เวลาว่างให้เป็นประโยชน์

2.4 โครงการรณรงค์ต่อสู้เพื่อเอาชนะยาเสพติดอย่างยั่งยืน โดยการสนับสนุนการจัดกิจกรรมแสดงผลงมวชน พลังแผ่นดิน รวมตลอดถึงการรณรงค์ประชาสัมพันธ์และกิจกรรมอื่น ๆ เพื่อเอาชนะยาเสพติดและเป็นการรักษาสภาพการเป็นตำบลปลอดยาเสพติดอย่างยั่งยืนตลอดไป

2.5 ด้านครอบครัวตักทวงค์ จปฐ. ผู้มีรายได้น้อย โดยการสนับสนุนด้านการอาชีพทั้งอาชีพหลักและอาชีพเสริม เพื่อแก้ไขปัญหาการว่างงานแบบแฝง ทั้งในฤดูกาลและหลังฤดูกาล โดยการประสานกับสำนักงานจัดหางานจังหวัด เพื่อทราบตำแหน่งงานว่าง รวมทั้งการประสานหน่วยงานที่เกี่ยวข้องอื่น ๆ เพื่อสร้างงาน สร้างอาชีพกิจการสาธารณูปโภค สาธารณูปการ ติดตั้งระบบไฟฟ้าและแสงสว่าง ในสถานที่มูมอับ จุดที่อาจเกิดอันตราย รวมทั้งการก่อสร้างศาลาที่พักริมทางสำหรับคนเดินทางและราษฎรที่ใช้เส้นทางสัญจรไปมา

## 3. นโยบายด้านโครงสร้างพื้นฐาน

โดยการพัฒนาาระบบโครงสร้างพื้นฐานที่จำเป็นในพื้นที่อย่างทั่วถึง

3.1 สนับสนุนและประสานงานหน่วยงานที่เกี่ยวข้องในการดำเนินการให้มีไฟฟ้าใช้ทุกครัวเรือน

3.2 ติดตั้งขยายคู่สายโทรศัพท์ รวมทั้งให้มีโทรศัพท์สาธารณะเพิ่มขึ้น โดยขอความร่วมมือจากหน่วยงานที่เกี่ยวข้อง

3.3 ระบบคมนาคม โดยการก่อสร้างสะพาน ปรับปรุง บุกเบิก ขยายถนนเพื่อให้ราษฎรใช้สัญจรและขนส่งผลผลิตทางการเกษตรออกสู่ตลาดได้รวดเร็วขึ้น โดยเน้นการก่อสร้างตามลำดับความสำคัญเร่งด่วน

3.4 ขยายระบบโครงสร้างพื้นฐานที่จำเป็นอื่น ๆ เช่น ระบบประปาก่อสร้างคูระบายน้ำบริเวณตลาดนัดชายแดนและอื่น ๆ ที่จำเป็นให้ครอบคลุมในพื้นที่



#### 4. นโยบายงานพัฒนาด้านการเมือง การบริหาร

โดยกำหนดเป้าหมายและยึดถือประชาชนให้ได้รับความสะดวก รวดเร็ว ได้รับบริการแบบเบ็ดเสร็จ ณ จุดเดียว พร้อมทั้งได้รับบริการด้านข้อมูลข่าวสารทางราชการอย่างครบถ้วน ถูกต้องและเป็นธรรม

4.1 ติดตั้งป้ายประชาสัมพันธ์ ประกาศข้อมูลของทางราชการที่จะต้องประกาศให้ราษฎรทราบหรือข้อมูลอื่น ๆ ที่ผู้มีส่วนเกี่ยวข้องขอทราบ โดยยึดถือปฏิบัติตาม พรบ.ข้อมูลข่าวสารของทางราชการ พ.ศ. 2540 อันเป็นการสนับสนุนการมีส่วนร่วมของราษฎรด้วย

4.2 ส่งเสริม สนับสนุนการอ่านหนังสือแก่ราษฎร โดยการจัดให้มีที่อ่านหนังสือพิมพ์ ปรับปรุงที่อ่านหนังสือพิมพ์ในทุกหมู่บ้าน

4.3 การพัฒนา ปรับปรุงภูมิทัศน์ สภาพแวดล้อมในที่ทำงาน โดยการนำระบบเทคโนโลยีสารสนเทศ และอุปกรณ์สิ่งอำนวยความสะดวกมาใช้ในการให้บริการแก่ประชาชนผู้มาติดต่องาน ณ องค์การบริหารส่วนตำบลวังประจัน ทั้งนี้เพื่อให้ประชาชนที่มาติดต่อ ได้รับบริการที่รวดเร็วและมีประสิทธิภาพ

4.4 โครงการอบรมสัมมนา ทักษะศึกษาดูงาน แก่สมาชิกสภา พนักงาน เพื่อให้มีความรู้ทางด้านการเมือง การบริหาร และวิชาการในทุกสาขาอย่างกว้างขวาง ทันต่อการเปลี่ยนแปลงของโลก ในยุคของการสื่อสารที่ไร้พรมแดนและเพื่อให้เกิดประสิทธิภาพในการปฏิบัติงาน

4.5 โครงการอบรมเกี่ยวกับความปลอดภัยด้านการจราจร ซึ่งเป็นโครงการด้านการส่งเสริมความรู้แก่ราษฎร โดยการประสานด้านวิทยากรจากสถานีตำรวจจราจรและหน่วยงานที่เกี่ยวข้อง เช่น สำนักงานขนส่งจังหวัด เป็นต้น

#### 5. นโยบายด้านการสาธารณสุข

โดยมีเป้าหมายเพื่อให้ประชาชนมีคุณภาพชีวิตที่ดีขึ้นและปลอดภัยจากโรคภัยต่าง ๆ

5.1 สนับสนุนงานด้านการควบคุมโรคติดต่อ การหยอดวัคซีนแก่เด็กกิจกรรมสาธารณสุขมูลฐาน รวมทั้งการจัดให้มีการอบรมด้านสาธารณสุขแก่อาสาสมัครสาธารณสุข เพื่อให้เข้ามามีบทบาทในการช่วยเหลือท้องถิ่นได้อย่างเต็มรูปแบบ

5.2 การพัฒนาศักยภาพความรู้เชิงปฏิบัติการและปรับปรุง ศสมช.

5.3 สนับสนุนกิจกรรมสร้างสุขภาพให้ประชาชนเพื่อให้ประชาชนมีสุขภาพดีถ้วนหน้า ด้วยการจัดการให้มีการจัดกิจกรรม โครงการด้านสาธารณสุข เช่น โครงการใกล้บ้านใกล้ใจ ซึ่งเป็นโครงการส่งเสริมสุขภาพกาย สุขภาพจิตของผู้ป่วยเรื้อรัง โครงการส่งเสริมสุขภาพกายและจิตผู้สูงอายุ ส่งเสริมการให้ความรู้ในการดูแลสุขภาพกาย สุขภาพจิต การจัดการให้มีการพบปะกันของผู้สูงอายุเพื่อการนันทนาการ

5.4 การรองรับกิจการถ่ายโอนงานด้านสาธารณสุข การสนับสนุน จัดซื้ออุปกรณ์ด้านสาธารณสุข เพื่อการควบคุมและป้องกันโรค

5.5 สมทบเงินกองทุนประกันสุขภาพ (สปสช.)

## 6. นโยบายด้านการศึกษา ศาสนา และวัฒนธรรม

ส่งเสริมและสนับสนุนด้านการศึกษา ศาสนา และอนุรักษ์ประเพณีท้องถิ่นอันดีงาม

ส่งเสริม สนับสนุนการเรียนการสอนของ เด็กก่อนวัยเรียน ในศูนย์พัฒนาเด็กเล็ก ในสถานศึกษาในพื้นที่ เพื่อเป็นการปูพื้นฐานให้ได้รับสิ่งที่ดีที่สุดและเติบโตขึ้นมีประสิทธิภาพ

6.1 ส่งเสริม สนับสนุนการเรียนการสอน การเรียนรู้ของเด็ก เยาวชน ทั้งในและนอกสถานศึกษา ทั้งด้านการศึกษา การกีฬา และกิจกรรมการเรียนรู้อื่นๆ

6.2 สนับสนุนโครงการอาหารกลางวันให้กับนักเรียนใน โรงเรียนและเด็กก่อนวัยเรียนในศูนย์พัฒนาเด็กเล็ก ซึ่งจะเป็นมันสมองของตำบลวังประจันในอนาคตต่อไป

6.3 ด้านการศึกษานอกโรงเรียน จะสนับสนุนส่งเสริมการเรียนรู้การศึกษานอกโรงเรียนของเยาวชนในศูนย์การเรียนรู้ชุมชน และส่งเสริมกิจกรรมของศูนย์การศึกษานอกโรงเรียนในพื้นที่ตำบลวังประจัน

6.4 สนับสนุนโครงการอาหารเสริม (นม) โรงเรียน

6.5 โครงการอบรมเยาวชนมุสลิม โดยการจัดอบรมเสริมความรู้ทั้งด้านศาสนา คุณธรรม จริยธรรม แก่เยาวชนเพื่อให้เติบโตเป็นผู้ใหญ่ที่มีคุณภาพ

6.6 ส่งเสริมและสนับสนุนกิจกรรมทางศาสนา วัฒนธรรมและอนุรักษ์ประเพณีของท้องถิ่นให้สืบทอดถึงลูกหลานต่อไป

## 7. นโยบายด้านทรัพยากรธรรมชาติและสิ่งแวดล้อม

บริหารจัดการด้านการอนุรักษ์ทรัพยากรธรรมชาติ พัฒนาและรักษาสภาพสิ่งแวดล้อมที่มีอยู่ให้ดีขึ้นและคงสภาพสิ่งแวดล้อมที่ดีอย่างยั่งยืนต่อไป

7.1 โครงการปลูกป่าเฉลิมพระเกียรติ ร่วมกับหน่วยงานในพื้นที่ ด้วยการปลูกต้นไม้ในสถานที่ต่าง ๆ เพื่อเป็นการรักษาสภาพแวดล้อมและสร้างความสมดุลทางระบบนิเวศวิทยา

7.2 ส่งเสริมและประชาสัมพันธ์การท่องเที่ยว โดยเน้นการท่องเที่ยวเชิงอนุรักษ์ในแหล่งท่องเที่ยว น้ำตก อุทยานแห่งชาติพื้นที่ ซึ่งจะเป็นการสร้างรายได้อีกทางหนึ่งให้กับประชาชนในพื้นที่

7.3 สร้างระบบการจับเก็บและกำจัดขยะที่มีประสิทธิภาพ ด้วยการจัดหาและติดตั้งถังขยะในสถานที่ท่องเที่ยว ตลาดแหล่งชุมชนอื่น ๆ รวมทั้งจัดให้มีการกำจัดขยะที่ไม่ส่งผลกระทบต่อสภาพแวดล้อมตามธรรมชาติที่มีอยู่ เช่น กำจัดขยะพิษสด โดยการทำเป็นปุ๋ยชีวภาพ การจัดหาเครื่องกำจัดขยะ หรือการกำจัดขยะด้วยวิธีการฝังกลบ เป็นต้น

7.4 การจัดทำป้ายประชาสัมพันธ์รณรงค์อนุรักษ์สิ่งแวดล้อม การจัดกิจกรรม การอบรม ให้ความรู้ด้านการรักษาสภาพสิ่งแวดล้อม การอนุรักษ์ทรัพยากรธรรมชาติ รวมถึงประสานหน่วยงานรับผิดชอบในการรักษาทรัพยากรธรรมชาติและสิ่งแวดล้อมในการวางมาตรการควบคุม ป้องกันการทำลายสิ่งแวดล้อมและทรัพยากรธรรมชาติในพื้นที่

## 8. นโยบายด้านการพัฒนาแหล่งน้ำ

เป้าหมายเพื่อให้ประชาชนได้มีน้ำเพียงพอต่อการอุปโภค บริโภค

8.1 โครงการขยายเขตประปาภูเขา ประปาหมู่บ้าน เพื่อให้ประชาชนได้ใช้น้ำอย่างทั่วถึง

8.2 การก่อสร้างฝายน้ำล้น จุดสระน้ำสาธารณะ และการขุดลอกแหล่งน้ำที่ต้นเงินเพื่อเป็นการเก็บกักน้ำไว้ใช้ประโยชน์ ทั้งเพื่อการอุปโภคบริโภคเพื่อการเกษตร และในช่วงฤดูแล้ง

## 9. นโยบายด้านการส่งเสริมการลงทุน พาณิชยกรรม และการท่องเที่ยว

9.1 โครงการพัฒนาแหล่งท่องเที่ยว บึงทะเลบันของอุทยานแห่งชาติทะเลบัน

9.2 โครงการก่อสร้างตลาดกลาง ตลาดสด ของ อบต. วังประจัน

\*\*\*\*\*

ส่วนที่ 3

การนำแผนพัฒนาท้องถิ่นไปสู่การปฏิบัติ  
แผนพัฒนาท้องถิ่น (พ.ศ. 2566 - 2570) แก้ไข ครั้งที่ 1/2566

3.1 ยุทธศาสตร์การพัฒนาท้องถิ่นและยุทธศาสตร์ระดับมหภาคเพื่อนำไปสู่การปฏิบัติ

ยุทธศาสตร์ชาติ 20 ปี	แผนพัฒนา เศรษฐกิจและ สังคมแห่งชาติ ฉบับที่ 13	เป้าหมาย การพัฒนา ที่ยั่งยืน(SDGs)	ยุทธศาสตร์ จังหวัด สตูล	ยุทธศาสตร์ การพัฒนา ของอปท. ในเขตจังหวัด	ยุทธศาสตร์ องค์การบริหาร ส่วนตำบล วังประจัน	กลยุทธ์	แผนงาน	หน่วยงาน รับผิดชอบ หลัก
1	3. การพัฒนา และเสริมสร้าง ศักยภาพ ทรัพยากร มนุษย์	12. ไทยมีกำลังคน สมรรถนะสูง มุ่งเรียนรู้ อย่างต่อเนื่อง ตอบโจทย์ การพัฒนาแห่งอนาคต	2. การพัฒนาคน คุณภาพ สังคมแห่ง ความสงบเรียบร้อย สันติสุขและระบบ บริการรัฐที่มี ประสิทธิภาพสูง	3. พัฒนาศักยภาพคน และสังคมให้ทันสมัย สร้างภูมิปัญญาและ การเรียนรู้อย่าง ต่อเนื่อง	1. พัฒนาศักยภาพชีวิต ประชาชนให้เกิด ความยั่งยืน สังคม สงบสุข	-ส่งเสริมและพัฒนา คุณภาพชีวิตของ ประชาชนให้เกิด ความสงบสุข และยั่งยืน	-การศึกษา -สาธารณสุข -สังคมสงเคราะห์ -การศาสนา วัฒนธรรม และ นันทนาการ -สร้างความเข้ม แข็งของชุมชน	-กองการศึกษา -กองสาธารณสุข -กองสวัสดิการ สังคม
2	6. การปรับ สมดุลและ พัฒนาระบบ การบริหาร จัดการภาครัฐ	13. ไทยมีภาครัฐที่ ทันสมัย มีประสิทธิภาพ และตอบ โจทย์ประชาชน	2. การพัฒนาคน คุณภาพ สังคมแห่ง ความสงบเรียบร้อย สันติสุขและระบบ บริการรัฐที่มี ประสิทธิภาพสูง	5. เสริมสร้างธรรมาภิ บาลในการบริหาร จัดการองค์กร	2. พัฒนาการบริหาร จัดการองค์กรอย่าง มีธรรมาภิบาล เกิดผลอย่างมี ประสิทธิภาพ	-บริหารจัดการองค์กร และบุคลากรให้มีประ สิทธิภาพและธรรมา ภิบาล ตลอดจนเพิ่ม ประสิทธิภาพการ ป้องกันและบรรเทา สาธารณภัย	-บริหารงาน ทั่วไป -การรักษาความ สงบภายใน	-สำนักปลัด

ที่	ยุทธศาสตร์ชาติ 20 ปี	แผนพัฒนาเศรษฐกิจและสังคมแห่งชาติ ฉบับที่ 13	เป้าหมาย การพัฒนาที่ยั่งยืน(SDGs)	ยุทธศาสตร์จังหวัด	ยุทธศาสตร์การพัฒนาของ อบท. ในเขตจังหวัด	ยุทธศาสตร์องค์การบริหารส่วนตำบล	กลยุทธ์	แผนงาน	หน่วยงานรับผิดชอบหลัก
3	2. การสร้าง ความสามารถ ในการแข่งขัน	13. ไทยมีภาคธุรกิจที่ทันสมัย มีประสิทธิภาพ และตอบโต้ภัยประชาชน	9. สร้างโครงสร้างพื้นฐานที่มีความทนทาน ส่งเสริมการพัฒนาอุตสาหกรรมที่ครอบคลุมและยั่งยืน และส่งเสริมนวัตกรรม	3. การพัฒนาโครงสร้างพื้นฐาน ความทันสมัยของเมือง การคมนาคมโลจิสติกส์และการเชื่อมโยงภูมิภาค	3. พัฒนาศักยภาพคน และสังคมให้ทันสมัย สร้างภูมิปัญญาและการเรียนรู้อย่างต่อเนื่อง	3. การพัฒนาโครงสร้างพื้นฐาน ที่ทันสมัย	-พัฒนาโครงสร้างพื้นฐาน ระบบสาธารณูปโภค สาธารณูปการ การจราจรและการผังเมืองให้เพียงพอต่อความต้องการของประชาชน	-อุตสาหกรรม และการโยธา -ทะเลและชุมชน -บริหารงานทั่วไป (งานบริหารงานคลัง)	-กองช่าง -กองคลัง
4	3. การพัฒนา และเสริมสร้าง ศักยภาพ ทรัพยากร มนุษย์	12. ไทยมีกำลังคน สรรถณสูง มุ่งเรียนรู้ อย่างต่อเนื่อง ตอบโจทย์ การพัฒนาแห่งอนาคต	4. สร้างหลักประกันว่า ทุกคนมีการศึกษาที่มี คุณภาพอย่างครอบคลุม และเท่าเทียม และ สันติสุข ปลอดภัยใน การเรียนรู้ตลอดชีวิต	2. การพัฒนา คุณภาพ สังคมแห่ง ความสงบเรียบร้อย สันติสุขและระบบ บริการรัฐที่มี ประสิทธิภาพสูง	3. พัฒนาศักยภาพคน และสังคมให้ทันสมัย สร้างภูมิปัญญาและการเรียนรู้ อย่าง ต่อเนื่อง	4. อนุรักษ์ศิลปะ วัฒนธรรม จริต ประเพณี และภูมิ ปัญญาท้องถิ่น ตลอดจนส่งเสริม กิจกรรมทางศาสนา	-การศึกษานา วัฒนธรรม และนันทนาการ	-กอง การศึกษา	

ที่	ยุทธศาสตร์ชาติ 20 ปี	แผนพัฒนาเศรษฐกิจและสังคมแห่งชาติ ฉบับที่ 13	เป้าหมายการพัฒนาที่ยั่งยืน(SDGs)	ยุทธศาสตร์จังหวัดสตูล	ยุทธศาสตร์ของ อบท. ในเขตจังหวัด	ยุทธศาสตร์องค์การบริหารส่วนตำบลวังประจัน	กลยุทธ์	แผนงาน	หน่วยงานรับผิดชอบหลัก
5	2. การสร้าง ความสามารถ ในการแข่งขัน	2. ไทยเป็นจุดหมายของ การท่องเที่ยวที่เน้นคุณค่า ความยั่งยืน 15. ปกป้องฟื้นฟู และ สนับสนุนการใช้ระบบ นิเวศบนบกอย่างยั่งยืน ต่อสู้การกลายสภาพ เป็นทะเลทราย หยุดการ เสื่อมโทรมของที่ดิน และฟื้นฟูสภาพเดิม และ หยุดยั้งการสูญเสียความ หลากหลายทางชีวภาพ	15. ปกป้อง ฟื้นฟู และ สนับสนุนการใช้ระบบ นิเวศบนบกอย่างยั่งยืน ต่อสู้การกลายสภาพ เป็นทะเลทราย หยุดการ เสื่อมโทรมของที่ดิน และฟื้นฟูสภาพเดิม และ หยุดยั้งการสูญเสียความ หลากหลายทางชีวภาพ	4.การบริหารจัดการ ทรัพยากรธรรมชาติ และสิ่งแวดล้อม เพื่อคุณค่าแห่งชีวิต และการอนุรักษ์ ที่ยั่งยืน	1. พัฒนาการ ท่องเที่ยวเชิงนิเวศ ระดับโลกอย่างยั่งยืน	5. พัฒนาการ ท่องเที่ยวอย่างมี คุณภาพและยั่งยืน	-พัฒนาการยกระดับ คุณภาพแหล่ง ท่องเที่ยวและ ส่งเสริมการ ท่องเที่ยว	-การศาสนา วัฒนธรรม และนันทนาการ -อุตสาหกรรม และการโยธา	-กอง การศึกษา -กองช่าง
6	5. การสร้างการ เติบโตบน คุณภาพชีวิต ที่เป็นมิตรกับ สิ่งแวดล้อม	8. ไทยมีพื้นที่และเมือง อัจฉริยะที่น่าอยู่ ปลดปล่อย เติบโต ได้อย่างยั่งยืน	15. ปกป้อง ฟื้นฟู และ สนับสนุนการใช้ระบบ นิเวศบนบกอย่างยั่งยืน ต่อสู้การกลายสภาพ เป็นทะเลทราย หยุดการ เสื่อมโทรมของที่ดิน และฟื้นฟูสภาพเดิม และ หยุดยั้งการสูญเสียความ หลากหลายทางชีวภาพ	4.การบริหารจัดการ ทรัพยากรธรรมชาติและ สิ่งแวดล้อม เพื่อคุณค่าแห่งชีวิต และการอนุรักษ์ที่ ยั่งยืน	4. สร้างความสมดุล ทางทรัพยากรธรรมชาติ และสิ่งแวดล้อม	6. สร้างความเข้มแข็ง ภาคเกษตร เน้น เศรษฐกิจพอเพียง เสริมสร้าง ความ สมดุลทางทรัพยากร ธรรมชาติและสิ่งแวดล้อม	-พัฒนาระบบการ กำจัดขยะ และอนุรักษ์ทรัพยากรธรรมชาติและสิ่งแวดล้อม พร้อมพัฒนา การเกษตร โดยยึด หลักเศรษฐกิจ พอเพียง	-การเกษตร -สาธารณสุข -ทะเลและชุมชน -อุตสาหกรรม และการโยธา -การพาณิชย์	-สำนักปลัด -กองช่าง -กองสาธารณสุข

2. บัญชีโครงการพัฒนาท้องถิ่น (บัญชีสรุปโครงการพัฒนา (ไม่รวมโครงการที่นำมาจากแผนหมู่บ้าน))

บัญชีสรุปโครงการพัฒนา

แผนพัฒนาท้องถิ่น (พ.ศ. 2566 - 2570)

องค์การบริหารส่วนตำบลวังประจัน อำเภอควนโดน จังหวัดสตูล

ยุทธศาสตร์	ปี 2566		ปี 2567		ปี 2568		ปี 2569		ปี 2570		รวม 5 ปี	
	จำนวนโครงการ	งบประมาณ (บาท)	จำนวนโครงการ	งบประมาณ (บาท)	จำนวนโครงการ	งบประมาณ (บาท)	จำนวนโครงการ	งบประมาณ (บาท)	จำนวนโครงการ	งบประมาณ (บาท)	จำนวนโครงการ	งบประมาณ (บาท)
1) ยุทธศาสตร์ พัฒนาคุณภาพชีวิตประชาชนให้เกิดความยั่งยืน สังคมสงบสุข	12	4,885,000	9	3,235,000	11	4,435,000	10	3,885,000	11	4,685,000	53	21,125,000
1.1 แผนงานการศึกษา	9	340,000	9	340,000	9	340,000	9	340,000	9	340,000	45	1,700,000
1.2 แผนงานสาธารณสุข	1	20,000	-	-	1	20,000	-	-	1	20,000	3	600,000
1.3 แผนงานสังคมสงเคราะห์	4	240,000	4	240,000	4	240,000	4	240,000	4	240,000	20	1,200,000
1.4 แผนงานการศาสนาวัฒนธรรมและนันทนาการ	2	50,000	1	20,000	2	50,000	1	20,000	2	50,000	8	190,000
1.5 แผนงานสร้างความเข้มแข็งของชุมชน												
<b>รวมยุทธศาสตร์ที่ 1</b>	<b>28</b>	<b>5,535,000</b>	<b>23</b>	<b>3,835,000</b>	<b>28</b>	<b>5,085,000</b>	<b>24</b>	<b>4,485,000</b>	<b>26</b>	<b>5,335,000</b>	<b>129</b>	<b>24,275,000</b>

ยุทธศาสตร์	ปี 2566		ปี 2567		ปี 2568		ปี 2569		ปี 2570		รวม 5 ปี	
	จำนวนโครงการ	งบประมาณ (บาท)	จำนวนโครงการ	งบประมาณ (บาท)	จำนวนโครงการ	งบประมาณ (บาท)	จำนวนโครงการ	งบประมาณ (บาท)	จำนวนโครงการ	งบประมาณ (บาท)	จำนวนโครงการ	งบประมาณ (บาท)
2) ยุทธศาสตร์ พัฒนาการบริหารจัดการองค์กรอย่างมีธรรมาภิบาล เกิดผลอย่างมีประสิทธิภาพ												
2.1 แผนงานบริหารงานทั่วไป	9	805,000	9	805,000	9	805,000	9	805,000	9	805,000	45	4,025,000
2.2 แผนงานการรักษาความสงบภายใน	4	235,000	4	235,000	5	435,000	4	235,000	4	235,000	21	1,375,000
<b>รวมยุทธศาสตร์ที่ 2</b>	<b>11</b>	<b>1,040,000</b>	<b>11</b>	<b>1,040,000</b>	<b>12</b>	<b>1,240,000</b>	<b>11</b>	<b>1,040,000</b>	<b>11</b>	<b>1,040,000</b>	<b>66</b>	<b>5,400,000</b>
3) ยุทธศาสตร์ การพัฒนาโครงสร้างพื้นฐานที่ทันสมัย												
3.1 แผนงานอุตสาหกรรมและการโยธา	8	64,300,000	5	60,800,000	6	61,800,000	5	60,800,000	8	64,300,000	32	312,000,000
3.2 แผนงานเคหะและชุมชน	-	-	-	-	-	-	-	-	-	-	-	-
3.3 แผนงานบริหารงานทั่วไป	1	1,000,000	1	1,000,000	1	1,000,000	1	1,000,000	1	1,000,000	5	5,000,000
<b>รวมยุทธศาสตร์ที่ 3</b>	<b>9</b>	<b>65,300,000</b>	<b>6</b>	<b>61,800,000</b>	<b>7</b>	<b>62,800,000</b>	<b>6</b>	<b>61,800,000</b>	<b>9</b>	<b>65,300,000</b>	<b>37</b>	<b>317,000,000</b>
4) อนุรักษ์ศิลปะวัฒนธรรม จารีตประเพณี และภูมิปัญญาท้องถิ่น												
4.1 แผนงานการศาสนาวัฒนธรรมและนันทนาการ	3	60,000	3	60,000	3	60,000	3	60,000	3	60,000	15	300,000
<b>รวมยุทธศาสตร์ที่ 4</b>	<b>3</b>	<b>60,000</b>	<b>3</b>	<b>60,000</b>	<b>3</b>	<b>60,000</b>	<b>3</b>	<b>60,000</b>	<b>3</b>	<b>60,000</b>	<b>15</b>	<b>300,000</b>



ยุทธศาสตร์	ปี 2566		ปี 2567		ปี 2568		ปี 2569		ปี 2570		รวม 5 ปี	
	จำนวนโครงการ	งบประมาณ (บาท)	จำนวนโครงการ	งบประมาณ (บาท)	จำนวนโครงการ	งบประมาณ (บาท)	จำนวนโครงการ	งบประมาณ (บาท)	จำนวนโครงการ	งบประมาณ (บาท)	จำนวนโครงการ	งบประมาณ (บาท)
5) ยุทธศาสตร์ พัฒนาการท่องเที่ยวอย่างมีคุณภาพและยั่งยืน												
5.1 แผนงานการศาสนาวัฒนธรรมและนันทนาการ	2	190,000	2	190,000	2	190,000	2	190,000	2	190,000	10	950,000
5.2 แผนงานอุตสาหกรรมและกาไรโซชา	2	130,000	2	130,000	2	130,000	2	130,000	2	130,000	10	650,000
<b>รวมยุทธศาสตร์ที่ 5</b>	<b>4</b>	<b>320,000</b>	<b>4</b>	<b>320,000</b>	<b>4</b>	<b>320,000</b>	<b>4</b>	<b>320,000</b>	<b>4</b>	<b>320,000</b>	<b>20</b>	<b>1,600,000</b>
6) ยุทธศาสตร์ สร้างความเข้มแข็งภาคเกษตร เน้นเศรษฐกิจพอเพียง เสริมสร้างความปลอดภัยทางทรัพยากรธรรมชาติและสิ่งแวดล้อม												
6.1 แผนงานสาธารณสุข	1	10,000	1	10,000	1	10,000	1	10,000	1	10,000	5	50,000
6.2 แผนงานการเกษตร	5	220,000	5	220,000	5	220,000	5	220,000	5	220,000	25	1,100,000
6.3 แผนงานทะเลและชุมชน	-	-	-	-	-	-	-	-	-	-	-	-
6.4 แผนงานอุตสาหกรรมและการโยธา	-	-	-	-	-	-	-	-	-	-	-	-
6.5 แผนงานการพาณิชย์	1	2,000,000	-	-	1	2,000,000	-	-	1	2,000,000	-	6,000,000
<b>รวมยุทธศาสตร์ที่ 6</b>	<b>7</b>	<b>2,230,000</b>	<b>6</b>	<b>230,000</b>	<b>7</b>	<b>2,230,000</b>	<b>6</b>	<b>230,000</b>	<b>7</b>	<b>2,230,000</b>	<b>33</b>	<b>7,150,000</b>
<b>รวมทั้งสิ้น</b>	<b>62</b>	<b>74,485,000</b>	<b>53</b>	<b>67,285,000</b>	<b>61</b>	<b>71,735,000</b>	<b>54</b>	<b>67,938,000</b>	<b>60</b>	<b>74,285,500</b>	<b>290</b>	<b>355,725,000</b>

2. บัญชีโครงการพัฒนาท้องถิ่น (บัญชีสรุปโครงการพัฒนา (โครงการที่นำมาจากแผนหมู่บ้าน))

บัญชีสรุปโครงการพัฒนา

แผนพัฒนาท้องถิ่น (พ.ศ. 2566 - 2570)

องค์การบริหารส่วนตำบลวังประจัน อำเภอควนโดน จังหวัดสตูล

ยุทธศาสตร์	ปี 2566		ปี 2567		ปี 2568		ปี 2569		ปี 2570		รวม 5 ปี	
	จำนวนโครงการ	งบประมาณ (บาท)	จำนวนโครงการ	งบประมาณ (บาท)	จำนวนโครงการ	งบประมาณ (บาท)	จำนวนโครงการ	งบประมาณ (บาท)	จำนวนโครงการ	งบประมาณ (บาท)	จำนวนโครงการ	งบประมาณ (บาท)
1) ยุทธศาสตร์ พัฒนาคุณภาพชีวิตประชาชนให้เกิดความยั่งยืน สังคมสงบสุข												
1.1 แผนงานการศึกษา	2	20,000	2	20,000	2	20,000	2	20,000	2	20,000	10	100,000
1.2 แผนงานสาธารณสุข	3	1,090,000	2	90,000	3	1,090,000	2	90,000	3	1,090,000	13	3,450,000
1.3 แผนงานสังคมสงเคราะห์	2	250,000	1	200,000	2	250,000	1	200,000	2	250,000	8	1,150,000
1.4 แผนงานการศาสนาวัฒนธรรมและนันทนาการ	6	6,540,000	6	6,540,000	6	6,540,000	6	6,540,000	6	6,540,000	30	32,700,000
1.5 แผนงานสร้างความเข้มแข็งของชุมชน	8	345,000	8	345,000	8	345,000	8	345,000	8	345,000	40	1,725,000
<b>รวมยุทธศาสตร์ที่ 1</b>	<b>21</b>	<b>8,245,000</b>	<b>19</b>	<b>7,195,000</b>	<b>21</b>	<b>8,245,000</b>	<b>19</b>	<b>7,195,000</b>	<b>21</b>	<b>8,245,000</b>	<b>101</b>	<b>39,125,000</b>

ยุทธศาสตร์	ปี 2566		ปี 2567		ปี 2568		ปี 2569		ปี 2570		รวม 5 ปี	
	จำนวนโครงการ	งบประมาณ (บาท)	จำนวนโครงการ	งบประมาณ (บาท)	จำนวนโครงการ	งบประมาณ (บาท)	จำนวนโครงการ	งบประมาณ (บาท)	จำนวนโครงการ	งบประมาณ (บาท)	จำนวนโครงการ	งบประมาณ (บาท)
2) ยุทธศาสตร์ พัฒนาการบริหารจัดการองค์กรอย่างมีธรรมาภิบาล เกิดอย่างมีประสิทธิภาพ												
2.1 แผนงานบริหารงานทั่วไป	5	670,000	3	640,000	5	670,000	3	640,000	5	670,000	21	3,290,000
2.2 แผนงานการรักษาความสงบภายใน	4	90,000	4	90,000	4	90,000	4	90,000	5	1,590,000	21	1,950,000
<b>รวมยุทธศาสตร์ที่ 2</b>	<b>9</b>	<b>760,000</b>	<b>7</b>	<b>730,000</b>	<b>9</b>	<b>760,000</b>	<b>7</b>	<b>730,000</b>	<b>10</b>	<b>2,260,000</b>	<b>42</b>	<b>5,240,000</b>
3) ยุทธศาสตร์ การพัฒนาโครงสร้างพื้นฐานที่ทันสมัย												
3.1 แผนงานอุตสาหกรรมและการโยธา	33	26,128,600	20	12,996,300	24	20,100,150	11	6,125,000	15	15,009,950	103	80,360,000
3.1 แผนงานเคหะและชุมชน	1	500,000	1	500,000	1	500,000	1	500,000	1	500,000	5	2,500,000
3.2 แผนงานบริหารงานทั่วไป	-	-	-	-	-	-	-	-	-	-	-	-
<b>รวมยุทธศาสตร์ที่ 3</b>	<b>34</b>	<b>26,628,600</b>	<b>21</b>	<b>13,496,300</b>	<b>25</b>	<b>20,600,150</b>	<b>12</b>	<b>6,625,000</b>	<b>16</b>	<b>15,509,950</b>	<b>108</b>	<b>82,860,000</b>
4) อนุรักษ์ศิลปะ วัฒนธรรม จารีตประเพณี และภูมิปัญญาท้องถิ่น												
4.1 แผนงานการศึกษาวัฒนธรรมและนันทนาการ	7	240,000	7	240,000	7	240,000	7	240,000	7	240,000	35	1,200,000
<b>รวมยุทธศาสตร์ที่ 4</b>	<b>7</b>	<b>240,000</b>	<b>7</b>	<b>240,000</b>	<b>7</b>	<b>240,000</b>	<b>7</b>	<b>240,000</b>	<b>7</b>	<b>240,000</b>	<b>35</b>	<b>1,200,000</b>

ยุทธศาสตร์	ปี 2566		ปี 2567		ปี 2568		ปี 2569		ปี 2570		รวม 5 ปี	
	จำนวนโครงการ	งบประมาณ (บาท)	จำนวนโครงการ	งบประมาณ (บาท)	จำนวนโครงการ	งบประมาณ (บาท)	จำนวนโครงการ	งบประมาณ (บาท)	จำนวนโครงการ	งบประมาณ (บาท)	จำนวนโครงการ	งบประมาณ (บาท)
5) ยุทธศาสตร์ พัฒนาการท่องเที่ยวอย่างมีคุณภาพและยั่งยืน	-	-	-	-	-	-	-	-	-	-	-	-
5.1 แผนงานการศาสนาวัฒนธรรมและนันทนาการ	1	400,000	1	400,000	-	-	-	-	1	400,000	3	1,200,000
5.2 แผนงานอุตสาหกรรมและการโยธา	1	400,000	1	400,000	-	-	-	-	1	400,000	3	1,200,000
<b>รวมยุทธศาสตร์ที่ 5</b>	<b>1</b>	<b>400,000</b>	<b>1</b>	<b>400,000</b>	<b>-</b>	<b>-</b>	<b>-</b>	<b>-</b>	<b>1</b>	<b>400,000</b>	<b>3</b>	<b>1,200,000</b>
6) ยุทธศาสตร์ สร้างความเข้มแข็งภาคเกษตร เน้นเศรษฐกิจพอเพียง												
เสริมสร้างความสมดุลทางทรัพยากรธรรมชาติและสิ่งแวดล้อม	1	100,000	1	100,000	1	100,000	1	100,000	1	100,000	5	500,000
6.1 แผนงานสาธารณสุข	9	480,000	9	480,000	8	280,000	8	280,000	9	480,000	43	2,000,000
6.2 แผนงานการเกษตร	1	400,000	1	400,000	1	400,000	1	400,000	1	400,000	5	2,000,000
6.3 แผนงานเกษตรและชุมชน	1	1,000,000	1	1,000,000	-	-	-	-	1	1,000,000	3	3,000,000
6.4 แผนงานอุตสาหกรรมและการโยธา	-	-	-	-	-	-	-	-	-	-	-	-
6.5 แผนงานการพาณิชย์	-	-	-	-	-	-	-	-	-	-	-	-
<b>รวมยุทธศาสตร์ที่ 6</b>	<b>12</b>	<b>1,980,000</b>	<b>10</b>	<b>780,000</b>	<b>12</b>	<b>1,980,000</b>	<b>10</b>	<b>780,000</b>	<b>12</b>	<b>1,980,000</b>	<b>56</b>	<b>7,500,000</b>
<b>รวมทั้งสิ้น</b>	<b>84</b>	<b>38,253,600</b>	<b>64</b>	<b>22,441,300</b>	<b>75</b>	<b>32,225,150</b>	<b>55</b>	<b>15,570,000</b>	<b>67</b>	<b>28,634,950</b>	<b>345</b>	<b>137,125,000</b>

## 1. ยุทธศาสตร์ พัฒนาคุณภาพชีวิตประชาชนให้เกิดความยั่งยืน สังคมสงบสุข

2. บัญชีโครงการพัฒนาท้องถิ่น (โครงการขององค์กรปกครองส่วนท้องถิ่น)

แบบ ผ.02

รายละเอียดโครงการพัฒนา

แผนพัฒนาท้องถิ่น (พ.ศ. 2566 - 2570)

องค์การบริหารส่วนตำบลวังประจัน อำเภอควยโดน จังหวัดสตูล

- ก. ยุทธศาสตร์ชาติ 20 ปี ยุทธศาสตร์ที่ 3 การพัฒนาและเสริมสร้างศักยภาพทรัพยากรมนุษย์
- ข. แผนพัฒนาเศรษฐกิจและสังคมแห่งชาติ ฉบับที่ 12 ไทยมีกำลังคนสมรรถนะสูง มุ่งเรียนรู้อย่างต่อเนื่อง ตอบโจทย์การพัฒนาแห่งอนาคต
- ค. Suitable Development Goals; SDGs เป้าหมายที่ 4 สร้างหลักประกันว่าทุกคนมีการศึกษาที่มีคุณภาพอย่างครอบคลุมและเท่าเทียม และสนับสนุนโอกาสในการเรียนรู้ตลอดชีวิต
- ง. ยุทธศาสตร์จังหวัดสตูลที่ 2 การพัฒนาคุณภาพชีวิตของประชาชนอย่างครอบคลุมและระบบบริการรัฐที่มีประสิทธิภาพสูง
- จ. ยุทธศาสตร์การพัฒนาขององค์กรปกครองส่วนท้องถิ่น ในเขตจังหวัดสตูลที่ 3 พัฒนาศักยภาพคนและสังคมให้ทันสมัย สร้างภูมิปัญญาและการเรียนรู้อย่างต่อเนื่อง

- 1. ยุทธศาสตร์ พัฒนาคุณภาพชีวิตประชาชนให้เกิดความยั่งยืน สังคมสงบสุข
- 1.1 ก่อศูนย์ ส่งเสริมและพัฒนาคุณภาพชีวิตของประชาชนให้เกิดความสงบสุขและยั่งยืน
- (1) แผนงานการศึกษา

ที่	โครงการ	วัตถุประสงค์	เป้าหมาย (ผลผลิตของโครงการ)	งบประมาณ					ผลที่คาดว่าจะได้รับ	หน่วยงาน รับผิดชอบหลัก	
				2566 (บาท)	2567 (บาท)	2568 (บาท)	2569 (บาท)	2570 (บาท)			
1	โครงการปรับปรุงซ่อมแซมอาคารศูนย์พัฒนาเด็กตำบลวังประจัน	เพื่อปรับปรุงและซ่อมแซมอาคาร ศพด.ค.วังประจันให้สามารถใช้งานได้ตามปกติและมีความสวยงามและปลอดภัยในการใช้สอย	ปรับปรุงและซ่อมแซมอาคาร ศพด.ค.วังประจันให้สวยงามและปลอดภัยเหมาะสมแก่การเรียนรู้	700,000	-	-	300,000	-	ศพด.ค.วังประจัน ได้รับการปรับปรุงและซ่อมแซมให้สวยงามและปลอดภัยพร้อมใช้งาน	- การปฏิบัติงานมีประสิทธิภาพมากขึ้น - เด็กนักเรียนได้รับการส่งเสริม การศึกษาอย่างเต็มที่ มีความสุขกับการเรียนรู้	กองการศึกษา สถานศึกษาและ วัฒนธรรม, กองช่าง

รายละเอียดโครงการพัฒนา

แผนพัฒนาท้องถิ่น (พ.ศ. 2566 - 2570)

องค์การบริหารส่วนตำบลวังประจัน อำเภอควนโดน จังหวัดสตูล

- ก. ยุทธศาสตร์ชาติ 20 ปี ยุทธศาสตร์ที่ 3 การพัฒนาและเสริมสร้างศักยภาพทรัพยากรมนุษย์
  - ข. แผนพัฒนาเศรษฐกิจและสังคมแห่งชาติ ฉบับที่ 13 หมายเหตุที่ 12 ไทยมีกำลังคนสมรรถนะสูง มุ่งเรียนรู้อย่างต่อเนื่อง ตอบโจทย์การพัฒนาแห่งอนาคต
  - ค. Sustainable Development Goals; SDGs เป้าหมายที่ 4 สร้างหลักประกันว่าทุกคนมีการศึกษาที่มีคุณภาพอย่างครอบคลุมและเท่าเทียม และสนับสนุนโอกาสในการเรียนรู้ตลอดชีวิต
  - ง. ยุทธศาสตร์จังหวัดสตูลที่ 2 การพัฒนาคนคุณภาพ สังคมแห่งความสงบเรียบร้อยสันติสุขและระบบบริการรัฐที่มีประสิทธิภาพสูง
  - จ. ยุทธศาสตร์การพัฒนาขององค์กรปกครองส่วนท้องถิ่นในเขตจังหวัดสตูลที่ 3 พัฒนาศักยภาพคนและสังคมให้ทันสมัย สร้างภูมิปัญญาและการเรียนรู้อย่างต่อเนื่อง
1. ยุทธศาสตร์การพัฒนาคุณภาพชีวิตประชาชนให้มีความสุข  
 1.1 กลยุทธ์ ส่งเสริมและพัฒนาคุณภาพชีวิตของประชาชนให้เกิดความสงบสุขและยั่งยืน  
 (1) แผนงานการศึกษา

ที่	โครงการ	วัตถุประสงค์	เป้าหมาย (ผลผลิตของโครงการ)	งบประมาณ					ผลที่คาดว่าจะได้รับ	หน่วยงานรับผิดชอบหลัก	
				2566 (บาท)	2567 (บาท)	2568 (บาท)	2569 (บาท)	2570 (บาท)			
2	โครงการจัดงานวันเด็กแห่งชาติ	เพื่อให้เด็กได้ทำกิจกรรมร่วมกัน และเรียนรู้การอยู่ร่วมกันในสังคม	-เด็ก ศพต. ต.วังประจัน -เด็ก ร.ร.บ้านวังประจัน -เด็ก ร.ร.บ้านทุ่งมะพร้าว - และเด็กในพื้นที่ ต.วังประจัน ได้เข้าร่วมงาน จำนวน 1 ครั้ง/ปี	120,000	120,000	120,000	120,000	120,000	เด็กมีส่วนร่วมกิจกรรมไม่น้อยกว่า 200 คน	เด็กมีความสุขกับกิจกรรมที่จัด, กล้าแสดงออก และเข้าใจบทบาทของตัวเองมากขึ้น	กองการศึกษา ศาสนา และวัฒนธรรม

รายละเอียดโครงการพัฒนา

แผนพัฒนาท้องถิ่น (พ.ศ. 2566 - 2570)

องค์การบริหารส่วนตำบลวังประจัน อำเภอควนโดน จังหวัดสตูล

- ก. ยุทธศาสตร์ชาติ 20 ปี ยุทธศาสตร์ที่ 3 การพัฒนาและเสริมสร้างศักยภาพทรัพยากรมนุษย์
- ข. แผนพัฒนาเศรษฐกิจและสังคมแห่งชาติ ฉบับที่ 13 ยุทธศาสตร์ที่ 12 ไทยมีกำลังคนสมรรถนะสูง มุ่งเรียนรู้อย่างต่อเนื่อง ตอบโจทย์การพัฒนาแห่งอนาคต
- ค. Sustainable Development Goals; SDGs เป้าหมายที่ 4 สร้างหลักประกันว่าทุกคนมีการศึกษาที่มีคุณภาพอย่างครอบคลุมและเท่าเทียม และสนับสนุนโอกาสในการเรียนรู้ตลอดชีวิต
- ง. ยุทธศาสตร์จังหวัดสตูลที่ 2 การพัฒนาคุณภาพส่งเสริมร้อยละ 3 ของประชากรวัยเรียนที่มีระดับการศึกษาขั้นต้น
- จ. ยุทธศาสตร์การพัฒนาขององค์กรปกครองส่วนท้องถิ่นในเขตจังหวัดสตูลที่ 3 พัฒนาศักยภาพคนและสร้างภูมิปัญญาและการเรียนรู้อย่างต่อเนื่อง

- 1. ยุทธศาสตร์ พัฒนาคุณภาพชีวิตประชาชนให้มีความสุข
  - 1.1 กลยุทธ์ ส่งเสริมและพัฒนาคุณภาพชีวิตของประชาชนให้เกิดความยั่งยืน สังคมสงบสุข
- (1) แผนงานการศึกษา

ที่	โครงการ	วัตถุประสงค์	เป้าหมาย (ผลผลิตของโครงการ)	งบประมาณ					ตัวชี้วัด (KPI)	ผลที่คาดว่าจะได้รับ	หน่วยงาน รับผิดชอบหลัก
				2566 (บาท)	2567 (บาท)	2568 (บาท)	2569 (บาท)	2570 (บาท)			
3	โครงการจัดสภาพแวดล้อมภายในและภายนอก ศพด. ให้เอื้อต่อการเรียนรู้	เพื่อปรับสภาพแวดล้อมให้เอื้อต่อการเรียนรู้ของเด็ก ศพด.	นักเรียน ศพด. ต.วังประจัน จำนวน 1 แห่ง	100,000	150,000	200,000	250,000	300,000	ร้อยละ 85 ศูนย์พัฒนาเด็กเล็ก ได้มาตรฐานและสวยงาม	มีสภาพแวดล้อมที่เอื้อต่อการเรียนรู้และเหมาะแก่การเป็นแหล่งเรียนรู้	กองการศึกษา ศาสนา และวัฒนธรรม
4	โครงการปรับภูมิทัศน์ศูนย์พัฒนาเด็กเล็กตำบลวังประจัน	เพื่อความปลอดภัยและมีสภาพแวดล้อมที่เหมาะสม	ปรับภูมิทัศน์ ศูนย์พัฒนาเด็กเล็ก จำนวน 1 แห่ง	100,000	150,000	200,000	200,000	200,000	ร้อยละ 85 ศูนย์พัฒนาเด็กเล็กได้มาตรฐานและสวยงาม	ศพด. ต.วังประจัน มีสภาพแวดล้อมที่เอื้อต่อการเรียนรู้ และมีความปลอดภัย	กองการศึกษา ศาสนา และวัฒนธรรม



รายละเอียดโครงการพัฒนา

แผนพัฒนาท้องถิ่น (พ.ศ. 2566 - 2570)

องค์การบริหารส่วนตำบลวังประจัน อำเภอควนโดน จังหวัดสตูล

- ก. ยุทธศาสตร์ชาติ 20 ปี ยุทธศาสตร์ที่ 3 การพัฒนาและเสริมสร้างศักยภาพทรัพยากรมนุษย์
- ข. แผนพัฒนาเศรษฐกิจและสังคมแห่งชาติ ฉบับที่ 12 ไทยมีกำลังคนสมรรถนะสูง มุ่งเรียนรู้อย่างต่อเนื่อง ตอบโจทย์การพัฒนาแห่งอนาคต
- ค. Sustainable Development Goals; SDGs เป้าหมายที่ 4 สร้างหลักประกันว่าทุกคนมีการศึกษาที่มีคุณภาพอย่างครอบคลุมและเท่าเทียม และสนับสนุนโอกาสในการเรียนรู้ตลอดชีวิต
- ง. ยุทธศาสตร์จังหวัดสตูลที่ 2 การพัฒนาคนคุณภาพ สังคมแห่งความสงบเรียบร้อยสันติสุขและระบบบริการรัฐที่มีประสิทธิภาพสูง
- จ. ยุทธศาสตร์การพัฒนาขององค์กรปกครองส่วนท้องถิ่นในเขตจังหวัดสตูลที่ 3 พัฒนาศักยภาพคนและสังคมให้ทันสมัย สร้างภูมิปัญญาและการเรียนรู้อย่างต่อเนื่อง

- 1. ยุทธศาสตร์ พัฒนาคุณภาพชีวิตประชาชนให้เกิดความยั่งยืน สังคมสงบสุข
- 1.1 กลยุทธ์ ส่งเสริมและพัฒนากิจกรรมของประชาชนให้เกิดความสงบสุขและยั่งยืน

(1) แผนงานการศึกษา

ที่	โครงการ	วัตถุประสงค์	เป้าหมาย (ผลผลิตของโครงการ)	งบประมาณ				ตัวชี้วัด (KPI)	ผลที่คาดว่าจะได้รับ	หน่วยงาน รับผิดชอบหลัก
				2566 (บาท)	2567 (บาท)	2568 (บาท)	2569 (บาท)			
5	โครงการอาหารเสริม(นม) โรงเรียน และ ศูนย์พัฒนาเด็กเล็ก	เพื่อให้ นักเรียน ได้มี พละอนามัยและ มีสุขภาพ แข็งแรง	จัดซื้ออาหารเสริม (นม) สำหรับเด็ก นักเรียน ศพด.วังประจัน, นักเรียน โรงเรียนบ้านทุ่งมะปราง, นักเรียน โรงเรียนบ้านวังประจัน (โดยจัดสรรตามจำนวนนักเรียน ณ วันที่ 10 มิ.ย. ของปีนั้นๆ และจัดสรรต่อหัว ตามอัตราที่ได้รับการจัดสรรจากรัฐบาล หรือจ่ายตามหนังสือสั่งการที่เกี่ยวข้อง) จำนวน 3 โรงเรียน	700,000	700,000	700,000	700,000	700,000	ร้อยละ 90 นักเรียนมี สุขภาพร่างกาย แข็งแรง และสมบูรณ์	กองการศึกษา ศาสนา และ วัฒนธรรม, -ร.ร.บ้านทุ่งมะปราง, -ร.ร.บ้านวังประจัน

รายละเอียดโครงการพัฒนา

แผนพัฒนาท้องถิ่น (พ.ศ. 2566 - 2570)

องค์การบริหารส่วนตำบลวังประจัน อำเภอควนโดน จังหวัดสตูล

- ก. ยุทธศาสตร์ชาติ 20 ปี ยุทธศาสตร์ที่ 3 การพัฒนาและเสริมสร้างศักยภาพทรัพยากรมนุษย์
  - ข. แผนพัฒนาเศรษฐกิจและสังคมแห่งชาติ ฉบับที่ 12 ไทยมีคุณภาพชีวิตอย่างต่อเนือง ตอบโจทย์การพัฒนาแห่งอนาคต
  - ค. Sustainable Development Goals; SDGs เป้าหมายที่ 4 สร้างหลักประกันว่าทุกคนมีการศึกษาที่มีคุณภาพอย่างครอบคลุมและเท่าเทียม และสนับสนุนโอกาสในการเรียนรู้ตลอดชีวิต
  - ง. ยุทธศาสตร์จังหวัดสตูลที่ 2 การพัฒนาคุณภาพสังคมและระบบบริการรัฐที่มีประสิทธิภาพสูง
  - จ. ยุทธศาสตร์การพัฒนาขององค์กรปกครองส่วนท้องถิ่นในเขตจังหวัดสตูลที่ 3 พัฒนาศักยภาพคนและสังคมให้ทันสมัย สร้างภูมิปัญญาและการเรียนรู้อย่างต่อเนื่อง
1. ยุทธศาสตร์ พัฒนาคุณภาพชีวิตประชาชนให้เกิดความยั่งยืน สังคมสงบสุข
- 1.1 กลยุทธ์ ส่งเสริมและพัฒนาคุณภาพชีวิตของประชาชนให้เกิดความสงบสุขและยั่งยืน
- (1) แผนงานการศึกษา

ที่	โครงการ	วัตถุประสงค์	เป้าหมาย (ผลผลิตของโครงการ)	งบประมาณ					ตัวชี้วัด (KPI)	ผลที่คาดว่าจะได้รับ	หน่วยงาน รับผิดชอบหลัก
				2566 (บาท)	2567 (บาท)	2568 (บาท)	2569 (บาท)	2570 (บาท)			
6	โครงการสนับสนุน ค่าใช้จ่ายการบริหาร สถานศึกษา(ค่าอาหาร กลางวัน ศพด.)	เพื่อให้เด็กก่อนวัยเรียน ได้รับประทานอาหาร กลางวัน และมีสุขภาพ ร่างกายแข็งแรงสมบูรณ์	จ่ายเป็นค่าจัดซื้อ อาหารกลางวันสำหรับ ศพด. ในอัตรา คนละ 21 บาท หรือ ตามที่ได้รับบริหารจัดการ จากรัฐบาล หรือจ่าย ตามหนังสือสั่งการที่ เกี่ยวข้องสำหรับเด็ก ศพด. ทุกคน	600,000	600,000	700,000	700,000	700,000	ร้อยละ 90 นักเรียนมี สุขภาพร่าง กายแข็งแรง และสมบูรณ์	เด็ก ศพด. ต.วังประจัน มีสุขภาพ แข็งแรง สมบูรณ์	กองการศึกษา ศาสนา และ วัฒนธรรม

## รายละเอียดโครงการพัฒนา

แผนพัฒนาท้องถิ่น (พ.ศ. 2566 - 2570)

## องค์การบริหารส่วนตำบลวังประจัน อำเภอควนโดน จังหวัดสตูล

- ก. ยุทธศาสตร์ชาติ 20 ปี ยุทธศาสตร์ที่ 3 การพัฒนาและเสริมสร้างศักยภาพทรัพยากรมนุษย์
- ข. แผนพัฒนาเศรษฐกิจและสังคมแห่งชาติ ฉบับที่ 12 ไทยมีกำลังคนสมรรถนะสูง มุ่งเรียนรู้อย่างต่อเนื่อง ตอบโจทย์การพัฒนาแห่งอนาคต
- ค. Sustainable Development Goals; SDGs เป้าหมายที่ 4 สร้างหลักประกันว่าทุกคนมีการศึกษาที่มีคุณภาพอย่างครอบคลุมและเท่าเทียม และสนับสนุนโอกาสในการเรียนรู้ตลอดชีวิต
- ง. ยุทธศาสตร์จังหวัดสตูลที่ 2 การพัฒนาคนคุณภาพ สังคมแห่งความสงบเรียบร้อยสันติสุขและระบบบริการรัฐที่มีประสิทธิภาพสูง
- จ. ยุทธศาสตร์การพัฒนาระบบโครงสร้างขององค์กรปกครองส่วนท้องถิ่นในเขตจังหวัดสตูลที่ 3 พัฒนาศักยภาพคนและสังคมให้ทันสมัย สร้างภูมิปัญญาและการเรียนรู้อย่างต่อเนื่อง

## 1. ยุทธศาสตร์ พัฒนาคุณภาพชีวิตประชาชนให้มีความสุข

## 1.1 กลยุทธ์ ส่งเสริมและพัฒนาคุณภาพชีวิตของประชาชนให้เกิดความสงบสุขและยั่งยืน

## (1) แผนงานการศึกษา

ที่	โครงการ	วัตถุประสงค์	เป้าหมาย (ผลผลิตของโครงการ)	งบประมาณ					ตัวชี้วัด (KPI)	ผลที่คาดว่าจะได้รับ	หน่วยงาน รับผิดชอบหลัก
				2566 (บาท)	2567 (บาท)	2568 (บาท)	2569 (บาท)	2570 (บาท)			
7	โครงการสนับสนุน ค่าใช้จ่ายการบริหาร สถานศึกษา(ค่าจัดการ เรียนการสอน)	เพื่อส่งเสริมการศึกษา ให้ครอบคลุมทุกด้าน แก่เด็ก ศพต.ต.วังประจัน	นักเรียนศูนย์พัฒนา เด็กเล็ก ต.วังประจัน ทุกคน	300,000	300,000	300,000	400,000	400,000	ร้อยละ 90 ของศูนย์พัฒนา เด็กเล็ก ที่ได้มาตรฐาน ที่ได้มาตรฐาน	ครู, นักเรียน มีสื่ออุปกรณ์ สำหรับการ เรียนการสอน อย่างครบครัน	กองการศึกษา ศาสนา และ วัฒนธรรม

## รายละเอียดโครงการพัฒนา

แผนพัฒนาท้องถิ่น (พ.ศ. 2566 - 2570)

## องค์การบริหารส่วนตำบลวังประจัน อำเภอควนโดน จังหวัดสตูล

- ก. ยุทธศาสตร์ชาติ 20 ปี ยุทธศาสตร์ที่ 3 การพัฒนาและเสริมสร้างศักยภาพทรัพยากรมนุษย์
- ข. แผนพัฒนาเศรษฐกิจและสังคมแห่งชาติ ฉบับที่ 12 ไทยมีกำลังคนสมรรถนะสูง มุ่งเรียนรู้อย่างต่อเนื่อง ตอบโจทย์การพัฒนาแห่งอนาคต
- ค. Sustainable Development Goals; SDGs เป้าหมายที่ 4 สร้างหลักประกันว่าทุกคนมีการศึกษาที่มีคุณภาพอย่างครอบคลุมและเท่าเทียม และสนับสนุนโอกาสในการเรียนรู้ตลอดชีวิต
- ง. ยุทธศาสตร์จังหวัดสตูลที่ 2 การพัฒนาคนคุณภาพ สังคมแห่งความสงบเรียบร้อยสันติสุขและระบบบริการรัฐที่มีประสิทธิภาพสูง
- จ. ยุทธศาสตร์การพัฒนาระบบโครงสร้างพื้นฐานที่ 3 พัฒนาศักยภาพคนและสังคมให้ทันสมัย สร้างภูมิปัญญาและการเรียนรู้อย่างต่อเนื่อง

1. ยุทธศาสตร์ พัฒนาคุณภาพชีวิตประชาชนให้เกิดความยั่งยืน สังคมสงบสุข

1.1 กลยุทธ์ ส่งเสริมและพัฒนาคุณภาพชีวิตของประชาชนให้เกิดความสงบสุขและยั่งยืน

(1) แผนงานการศึกษา

ที่	โครงการ	วัตถุประสงค์	เป้าหมาย (ผลผลิตของโครงการ)	งบประมาณ				ตัวชี้วัด (KPI)	ผลที่คาดว่าจะได้รับ	หน่วยงาน รับผิดชอบหลัก
				2566 (บาท)	2567 (บาท)	2568 (บาท)	2569 (บาท)			
8	โครงการพัฒนาบุคลากรเพื่อเพิ่มศักยภาพการจัดการศึกษา	เพื่อพัฒนาบุคลากรด้านการศึกษาระดับต้น การศึกษาและสนับสนุนให้มีความรู้ความสามรถ ด้านการจัดการศึกษา	ครู, คณะกรรมการศูนย์ และบุคลากรสนับสนุนการศึกษา จำนวน 50 คน	50,000	-	50,000	-	50,000	ร้อยละ 85 ศูนย์พัฒนาเด็กเล็ก ได้มาตรฐาน และประสิทธิภาพ และประสิทธิภาพ สูงสุด	กองการศึกษา ศาสนา และ วัฒนธรรม

รายละเอียดโครงการพัฒนา

แผนพัฒนาท้องถิ่น (พ.ศ. 2566 - 2570)

องค์การบริหารส่วนตำบลวังประจัน อำเภอควนโดน จังหวัดสตูล

- ก. ยุทธศาสตร์ชาติ 20 ปี ยุทธศาสตร์ที่ 3 การพัฒนาและเสริมสร้างศักยภาพทรัพยากรมนุษย์
- ข. แผนพัฒนาเศรษฐกิจและสังคมแห่งชาติ ฉบับที่ 13 ยุทธศาสตร์ที่ 12 ไทยมีกำลังคนสมรรถนะสูง มุ่งเรียนรู้อย่างต่อเนื่อง ตอบโจทย์การพัฒนาแห่งอนาคต
- ค. Sustainable Development Goals; SDGs เป้าหมายที่ 4 สร้างหลักประกันว่าทุกคนมีการศึกษาที่มีคุณภาพอย่างครอบคลุมและเท่าเทียม และสนับสนุนโอกาสในการเรียนรู้ตลอดชีวิต
- ง. ยุทธศาสตร์จังหวัดสตูลที่ 2 การพัฒนาคนคุณภาพ สังคมแห่งความสงบเรียบร้อยสันติสุขและระบบบริการรัฐที่มีประสิทธิภาพสูง
- จ. ยุทธศาสตร์การพัฒนาขององค์กรปกครองส่วนท้องถิ่นในเขตจังหวัดสตูลที่ 3 พัฒนาศักยภาพคนและสังคมให้ทันสมัย สร้างภูมิปัญญาและการเรียนรู้อย่างต่อเนื่อง

1. ยุทธศาสตร์ พัฒนาคุณภาพชีวิตประชาชนให้เกิดความยั่งยืน สังคมสงบสุข

1.1 กลยุทธ์ ส่งเสริมและพัฒนาคุณภาพชีวิตของประชาชนให้เกิดความสงบสุขและยั่งยืน

(1) แผนงานการศึกษา

ที่	โครงการ	วัตถุประสงค์	เป้าหมาย (ผลผลิตของโครงการ)	งบประมาณ					ตัวชี้วัด (KPI)	ผลที่คาดว่าจะได้รับ	หน่วยงาน รับผิดชอบหลัก
				2566 (บาท)	2567 (บาท)	2568 (บาท)	2569 (บาท)	2570 (บาท)			
9	โครงการจัดทำหลักสูตร/แผนพัฒนาการศึกษา	เพื่อพัฒนา ปรับปรุงหลักสูตร สถานศึกษาและแผนพัฒนาการศึกษาให้ทันสมัยอยู่เสมอ	ครู/นักวิจัย/ บุคลากรทางการศึกษา ของ ศพด.ต.วังประจัน ทุกคน	5,000	5,000	5,000	5,000	5,000	ร้อยละ 85 ของศูนย์พัฒนา เด็กเล็กที่ได้ มาตรฐาน	ครู/นักวิจัย/ บุคลากรด้าน การศึกษาได้พัฒนา การศึกษาอย่างมี ทิศทางที่ชัดเจน	กองการศึกษา ศาสนา และ วัฒนธรรม

รายละเอียดโครงการพัฒนา

แผนพัฒนาท้องถิ่น (พ.ศ. 2566 - 2570)

องค์การบริหารส่วนตำบลวังประจัน อำเภอควนโดน จังหวัดสตูล

- ก. ยุทธศาสตร์ชาติ 20 ปี ยุทธศาสตร์ที่ 3 การพัฒนาและเสริมสร้างศักยภาพทรัพยากรมนุษย์
- ข. แผนพัฒนาเศรษฐกิจและสังคมแห่งชาติ ฉบับที่ 12 ไทยมีกำลังคนสมรรถนะสูง มุ่งเรียนรู้อย่างต่อเนื่อง ตอบโจทย์การพัฒนาแห่งอนาคต
- ค. Sustainable Development Goals; SDGs เป้าหมายที่ 13 ภัยพิบัติ เป้าหมายที่ 14 ทรัพยากรทางทะเลและชายฝั่ง เป้าหมายที่ 15 อนุรักษ์ระบบนิเวศบนบก
- ง. ยุทธศาสตร์จังหวัดสตูลที่ 2 การพัฒนาคุณภาพ สังคมแห่งความสงบเรียบร้อยสันติสุขและระบบบริการรัฐที่มีประสิทธิภาพสูง
- จ. ยุทธศาสตร์การพัฒนาขององค์กรปกครองส่วนท้องถิ่นในเขตจังหวัดสตูลที่ 3 พัฒนาศักยภาพคนและสังคมให้ทันสมัย สร้างภูมิปัญญาและการเรียนรู้อย่างต่อเนื่อง

- 1. ยุทธศาสตร์ พัฒนาคุณภาพชีวิตประชาชนให้มีความสุข
- 1.1 กลยุทธ์ ส่งเสริมและพัฒนาคุณภาพชีวิตของประชาชนให้เกิดความสงบสุขและยั่งยืน
- (1) แผนงานการศึกษา

ที่	โครงการ	วัตถุประสงค์	เป้าหมาย (ผลผลิตของโครงการ)	งบประมาณ					ตัวชี้วัด (KPI)	ผลที่คาดว่าจะได้รับ	หน่วยงาน รับผิดชอบหลัก
				2566 (บาท)	2567 (บาท)	2568 (บาท)	2569 (บาท)	2570 (บาท)			
10	จัดซื้อครุภัณฑ์และเครื่องเล่นสนามศูนย์พัฒนาเด็กเล็ก	เพื่อให้เด็กได้มีพัฒนาการตามวัย	จัดซื้อครุภัณฑ์และเครื่องเล่นสนามศูนย์พัฒนาเด็กเล็ก จำนวน 1 แห่ง	1,000,000	-	1,000,000	-	1,000,000	ร้อยละ 85 ของเด็ก ศพด. มีพัฒนาการทางการศึกษา	เด็กมีพัฒนาการตามวัย และมีคุณภาพทางการศึกษาสูงขึ้น	กองการศึกษาฯ, กรมส่งเสริมฯ
11	โครงการส่งเสริมสุขภาพเด็กปฐมวัยและบุคลากรด้านการศึกษา	เพื่อส่งเสริมสุขภาพอนามัยให้กับเด็กปฐมวัยและบุคลากรด้านการศึกษา	เด็ก ศพด. วังประจันทุกคน, บุคลากรทางการศึกษาทุกคน	10,000	10,000	10,000	10,000	10,000	ร้อยละ 85 ของเด็ก ศพด., บุคลากรทางการศึกษา มีสุขภาพอนามัย	เด็ก ศพด., บุคลากรศึกษาได้รับการส่งเสริมด้านสุขภาพอนามัย	กองการศึกษา ศาสนา และวัฒนธรรม

## รายละเอียดโครงการพัฒนา

แผนพัฒนาท้องถิ่น (พ.ศ. 2566 - 2570)

องค์การบริหารส่วนตำบลวังประจัน อำเภอควนโดน จังหวัดสตูล

- ก. ยุทธศาสตร์ชาติ 20 ปี ยุทธศาสตร์ที่ 3 การพัฒนาและเสริมสร้างศักยภาพทรัพยากรมนุษย์
- ข. แผนพัฒนาเศรษฐกิจและสังคมแห่งชาติ ฉบับที่ 12 ไทยมีกำลังคนสมรรถนะสูง มุ่งเรียนรู้อย่างต่อเนื่อง ตอบโจทย์การพัฒนาแห่งอนาคต
- ค. Suitable Development Goals; SDGs เป้าหมายที่ 4 สร้างหลักประกันว่าทุกคนมีการศึกษาที่มีคุณภาพอย่างครอบคลุมและเท่าเทียม และสนับสนุนโอกาสในการเรียนรู้ตลอดชีวิต
- ง. ยุทธศาสตร์จังหวัดสตูลที่ 2 การพัฒนาคุณภาพสังคมแห่งความสงบเรียบร้อยสันติสุขและระบบบริการรัฐที่มีประสิทธิภาพสูง
- จ. ยุทธศาสตร์การพัฒนาขององค์กรปกครองส่วนท้องถิ่นในเขตจังหวัดสตูลที่ 3 พัฒนาศักยภาพคนและสังคมให้ทันสมัย สร้างภูมิปัญญาและการเรียนรู้อย่างต่อเนื่อง

1. ยุทธศาสตร์ พัฒนาคุณภาพชีวิตประชาชนให้มีความสุข
- 1.1 กลยุทธ์ ส่งเสริมและพัฒนาคุณภาพชีวิตของประชาชนให้เกิดความสงบสุขและยั่งยืน

## (1) แผนงานการศึกษา

ที่	โครงการ	วัตถุประสงค์	เป้าหมาย (ผลผลิตของโครงการ)	งบประมาณ					ผลที่คาดว่าจะได้รับ	หน่วยงาน รับผิดชอบหลัก
				2566 (บาท)	2567 (บาท)	2568 (บาท)	2569 (บาท)	2570 (บาท)		
12	โครงการอุดหนุน อาหารกลางวัน ให้โรงเรียน	เพื่อส่งเสริม คุณภาพการ นักเรียนครบถ้วน สมบูรณ์	อาหารกลางวันนักเรียน แก่โรงเรียนในพื้นที่ จำนวน 2 แห่ง ได้แก่ - ร.ร.บ้านทุ่งมะปราง - ร.ร. บ้านวังประจัน	1,200,000	1,200,000	1,200,000	1,200,000	1,200,000	นักเรียนได้รับ อาหารคุณภาพทางการ สมบูรณ์	กองการศึกษา ศาสนา และ วัฒนธรรม
รวมแผนงานการศึกษา 12/ 9/ 11/ 10/ 11 รวม 5 ปี 53 โครงการ				4,885,000	3,235,000	4,435,000	3,885,000	4,685,000		

รายละเอียดโครงการพัฒนา

แผนพัฒนาท้องถิ่น (พ.ศ. 2566 - 2570)

องค์การบริหารส่วนตำบลวังประจัน อำเภอควนโดน จังหวัดสตูล

- ก. ยุทธศาสตร์ชาติ 20 ปี ยุทธศาสตร์ที่ 3 การพัฒนาและเสริมสร้างศักยภาพทรัพยากรมนุษย์
- ข. แผนพัฒนาเศรษฐกิจและสังคมแห่งชาติ ฉบับที่ 13 หมวดหมายที่ 4 ไทยเป็นศูนย์กลางทางเทคโนโลยีและสุขภาพมูลค่าสูง
- ค. Sustainable Development Goals; SDGs เป้าหมายที่ 3 สร้างหลักประกันว่าคนมีชีวิตที่ดีและส่งเสริมความเป็นอยู่ที่ดีสำหรับทุกคนในทุกวัย
- ง. ยุทธศาสตร์จังหวัดสตูลที่ 2 การพัฒนาคนคุณภาพ สังคมแห่งความสงบเรียบร้อยสันติสุขและระบบบริการรัฐที่มีประสิทธิภาพสูง
- จ. ยุทธศาสตร์การพัฒนาระบบโครงสร้างขององค์กรปกครองส่วนท้องถิ่นในเขตจังหวัดสตูลที่ 3 พัฒนาศักยภาพคนและสังคมให้ทันสมัย สร้างภูมิปัญญาและการเรียนรู้อย่างต่อเนื่อง

- I. ยุทธศาสตร์ พัฒนาคุณภาพชีวิตประชาชนให้มีความสุข
- I.1 กลยุทธ์ ส่งเสริมและพัฒนาคุณภาพชีวิตของประชาชนให้เกิดความสงบสุขและยั่งยืน

(2) แผนงานสาธารณสุข

ที่	โครงการ	วัตถุประสงค์	เป้าหมาย (ผลผลิตของโครงการ)	งบประมาณ					ตัวชี้วัด (KPI)	ผลที่คาดว่าจะได้รับ	หน่วยงาน รับผิดชอบหลัก
				2566 (บาท)	2567 (บาท)	2568 (บาท)	2569 (บาท)	2570 (บาท)			
1	โครงการให้บริการ การแพทย์ฉุกเฉิน เบื้องต้น	เพื่อให้บริการ การแพทย์ฉุกเฉิน ตลอด 24 ชม. ก่อนนำส่ง รพ.	จัดตั้งหน่วยกู้ชีพ (FR) พร้อมให้บริการ ประชาชนตลอด 24 ชม. จำนวน 1 หน่วย	150,000	150,000	150,000	150,000	150,000	ร้อยละ 85 ของ ประชาชนที่ได้รับบริการ ช่วยชีวิตฉุกเฉินต่อ ประชาชนที่มีภาวะ ฉุกเฉินทั้งหมด	ประชาชนสามารถ เรียกใช้บริการ จากหน่วยกู้ชีพ ได้ตลอด 24 ชม.	กองสาธารณสุข และสิ่งแวดล้อม, สำนักปลัด



รายละเอียดโครงการพัฒนา

แผนพัฒนาท้องถิ่น (พ.ศ. 2566 - 2570)

องค์การบริหารส่วนตำบลวังประจัน อำเภอควนโดน จังหวัดสตูล

- ก. ยุทธศาสตร์ชาติ 20 ปี ยุทธศาสตร์ที่ 3 การพัฒนาและเสริมสร้างศักยภาพทรัพยากรมนุษย์
- ข. แผนพัฒนาเศรษฐกิจและสังคมแห่งชาติ ฉบับที่ 13 ยุทธศาสตร์ที่ 4 ไทยเป็นศูนย์กลางทางสุขภาพและสุขภาพมูลค่าสูง
- ค. Sustainable Development Goals; SDGs เป้าหมายที่ 3 สร้างหลักประกันว่าคนมีชีวิตที่ดีมีสุขภาพดีและส่งเสริมความเป็นอยู่ที่ดีสำหรับทุกคนในทุกวัย
- ง. ยุทธศาสตร์จังหวัดสตูลที่ 2 การพัฒนาคุณภาพสังคมแห่งความเรียบร้อยสันติสุขและระบบบริการรัฐที่มีประสิทธิภาพสูง
- จ. ยุทธศาสตร์การพัฒนาขององค์กรปกครองส่วนท้องถิ่นในเขตจังหวัดสตูลที่ 3 พัฒนาศักยภาพคนและสังคมให้ทันสมัย สร้างภูมิปัญญาและการเรียนรู้อย่างต่อเนื่อง

1. ยุทธศาสตร์ พัฒนาคุณภาพชีวิตประชาชนให้มีความสุข

1.1 กลยุทธ์ ส่งเสริมและพัฒนาคุณภาพชีวิตของประชาชนให้เกิดความสุขและยั่งยืน

(2) แผนงานสาธารณสุข

ที่	โครงการ	วัตถุประสงค์	เป้าหมาย (ผลผลิตของโครงการ)	งบประมาณ				ตัวชี้วัด (KPI)	ผลที่คาดว่าจะได้รับ	หน่วยงาน รับผิดชอบหลัก
				2566 (บาท)	2567 (บาท)	2568 (บาท)	2570 (บาท)			
2	โครงการจัดฝึกอบรม โรคคนปลอดภัย จาก โรคพิษสุนัขบ้า ตาม พระปณิธานสมเด็จพระ พระเจ้าอยู่หัวอานันทมหิดล เจ้าฟ้าจุฬาลงกรณ์ ดิถีฉัตรราชกุมารี กรมพระศรีสวาง ศวีรินทร์ จิตยราชกุมารี	เพื่อพัฒนางาน ด้านสาธารณสุข มาตรฐานและยกระดับ ความเป็นผู้นำด้าน การสุขภาพ โดย ชุมชนเพื่อชุมชน	สนับสนุนงบประมาณ ให้ศูนย์สาธารณสุข มาตรฐานชุมชนหมู่บ้าน จำนวน 4 หมู่บ้าน เพื่อดำเนินงาน ตามโครงการดังกล่าว	10,000	10,000	10,000	10,000	ร้อยละ 80 ชุมชนมีความเข้มแข็ง ด้านสาธารณสุขมากขึ้น	อสม.ทำงานได้อย่างมี ประสิทธิภาพและมี ประสิทธิภาพมากขึ้น	กองสาธารณสุข และสิ่งแวดล้อม

## รายละเอียดโครงการพัฒนา

แผนพัฒนาท้องถิ่น (พ.ศ. 2566 - 2570)

## องค์การบริหารส่วนตำบลวังประจัน อำเภอควนโดน จังหวัดสตูล

- ก. ยุทธศาสตร์ชาติ 20 ปี ยุทธศาสตร์ที่ 3 การพัฒนาและเสริมสร้างศักยภาพทรัพยากรมนุษย์
- ข. แผนพัฒนาเศรษฐกิจและสังคมแห่งชาติ ฉบับที่ 13 หมายเหตุที่ 4 โขยเป็นศูนย์กลางทางการแพทย์และสุขภาพมูลค่าสูง
- ค. Sustainable Development Goals; SDGs เป้าหมายที่ 3 สร้างหลักประกันว่าคนมีชีวิตที่มีสุขภาพดีและส่งเสริมความเป็นอยู่ที่ดีสำหรับทุกคนในทุกวัย
- ง. ยุทธศาสตร์จังหวัดสตูลที่ 2 การพัฒนาคนคุณภาพ สังคมแห่งความสงบเรียบร้อยสันติสุขและระบบบริการรัฐที่มีประสิทธิภาพสูง
- จ. ยุทธศาสตร์การพัฒนารองขององค์กรปกครองส่วนท้องถิ่นในเขตจังหวัดสตูลที่ 3 พัฒนาศักยภาพคนและสังคมให้ทันสมัย สร้างภูมิปัญญาและการเรียนรู้อย่างต่อเนื่อง
1. ยุทธศาสตร์ พัฒนาคุณภาพชีวิตประชาชนให้มีความสุข
- 1.1 กลยุทธ์ ส่งเสริมและพัฒนาคุณภาพชีวิตของประชาชนให้เกิดความสงบสุขและยั่งยืน

## (2) แผนงานสาธารณสุข

ที่	โครงการ	วัตถุประสงค์	เป้าหมาย (ผลผลิตของโครงการ)	งบประมาณ					ตัววัด (KPI)	ผลที่คาดว่าจะได้รับ	หน่วยงาน รับผิดชอบหลัก
				2566 (บาท)	2567 (บาท)	2568 (บาท)	2569 (บาท)	2570 (บาท)			
3	อุดหนุนโครงการพระราชดำริ ด้านสาธารณสุข (หมู่ที่ 1)	เพื่อจัดทำโครงการตามพระราชดำริ ด้านสาธารณสุข	อุดหนุนงบประมาณ ให้แก่คณะกรรมการหมู่บ้าน หมู่ที่ 1 เพื่อดำเนินโครงการพระราชดำริ ด้านสาธารณสุข	20,000	20,000	20,000	20,000	20,000	ร้อยละ 80 ได้ตามเนินการตามโครงการ	ประชาชนมีสุขภาพดี ห่างไกลโรค	กองสาธารณสุข และสิ่งแวดล้อม
4	อุดหนุนโครงการพระราชดำริ ด้านสาธารณสุข (หมู่ที่ 2)	เพื่อจัดทำโครงการตามพระราชดำริ ด้านสาธารณสุข	อุดหนุนงบประมาณ ให้แก่คณะกรรมการหมู่บ้าน หมู่ที่ 2 เพื่อดำเนินโครงการพระราชดำริ ด้านสาธารณสุข	20,000	20,000	20,000	20,000	20,000	ร้อยละ 80 ได้ตามเนินการตามโครงการ	ประชาชนมีสุขภาพดี ห่างไกลโรค	กองสาธารณสุข และสิ่งแวดล้อม

รายละเอียดโครงการพัฒนา

แผนพัฒนาท้องถิ่น (พ.ศ. 2566 - 2570)

องค์การบริหารส่วนตำบลวังประจัน อำเภอควนโดน จังหวัดสตูล

- ก. ยุทธศาสตร์ชาติ 20 ปี ยุทธศาสตร์ที่ 3 การพัฒนาและเสริมสร้างศักยภาพทรัพยากรมนุษย์
  - ข. แผนพัฒนาเศรษฐกิจและสังคมแห่งชาติ ฉบับที่ 13 หมวดนโยบายที่ 4 ไทยเป็นศูนย์กลางทางสุขภาพและสุขภาพมูลค่าสูง
  - ค. Sustainable Development Goals; SDGs เป้าหมายที่ 3 สร้างหลักประกันว่าคนมีชีวิตที่มีสุขภาพดีและส่งเสริมความเป็นอยู่ที่ดีสำหรับทุกคนในทุกวัย
  - ง. ยุทธศาสตร์จังหวัดสตูลที่ 2 การพัฒนาคุณภาพสังคมแห่งความสงบเรียบร้อยสันติสุขและระบบบริการรัฐที่มีประสิทธิภาพสูง
  - จ. ยุทธศาสตร์การพัฒนาขององค์กรปกครองส่วนท้องถิ่นในเขตจังหวัดสตูลที่ 3 พัฒนาสุขภาพคนและสังคมให้ทันสมัย สร้างภูมิปัญญาและการเรียนรู้อย่างต่อเนื่อง
1. ยุทธศาสตร์พัฒนาคุณภาพชีวิตประชาชนให้เกิดความยั่งยืน สังคมสงบสุข
- 1.1 กลยุทธ์ ส่งเสริมและพัฒนาคุณภาพชีวิตของประชาชนให้เกิดความสงบสุขและยั่งยืน
- (2) แผนงานสาธารณสุข

ที่	โครงการ	วัตถุประสงค์	เป้าหมาย (ผลผลิตของโครงการ)	งบประมาณ					ตัวชี้วัด (KPI)	ผลที่คาดว่าจะได้รับ	หน่วยงาน รับผิดชอบหลัก
				2566 (บาท)	2567 (บาท)	2568 (บาท)	2569 (บาท)	2570 (บาท)			
5	อุดหนุนโครงการพระราชดำริ ด้านสาธารณสุข (หมู่ที่ 3)	เพื่อจัดทำโครงการตามพระราชดำริ ด้านสาธารณสุข	อุดหนุนงบประมาณ ให้แก่คณะกรรมการหมู่บ้าน หมู่ที่ 3 เพื่อดำเนินโครงการพระราชดำริ ด้านสาธารณสุข	20,000	20,000	20,000	20,000	20,000	ร้อยละ 80 ได้ดำเนินการตามโครงการ	ประชาชนมีสุขภาพดี ห่างไกลโรค	กองสาธารณสุขและสิ่งแวดล้อม
6	อุดหนุนโครงการพระราชดำริ ด้านสาธารณสุข (หมู่ที่ 4)	เพื่อจัดทำโครงการตามพระราชดำริ ด้านสาธารณสุข	อุดหนุนงบประมาณ ให้แก่คณะกรรมการหมู่บ้าน หมู่ที่ 4 เพื่อดำเนินโครงการพระราชดำริ ด้านสาธารณสุข	20,000	20,000	20,000	20,000	20,000	ร้อยละ 80 ได้ดำเนินการตามโครงการ	ประชาชนมีสุขภาพดี ห่างไกลโรค	กองสาธารณสุขและสิ่งแวดล้อม

## รายละเอียดโครงการพัฒนา

แผนพัฒนาท้องถิ่น (พ.ศ. 2566 - 2570)

## องค์การบริหารส่วนตำบลวังประจัน อำเภอควนโดน จังหวัดสตูล

- ก. ยุทธศาสตร์ชาติ 20 ปี ยุทธศาสตร์ที่ 3 การพัฒนาและเสริมสร้างศักยภาพทรัพยากรมนุษย์
- ข. แผนพัฒนาเศรษฐกิจและสังคมแห่งชาติ ฉบับที่ 13 หมายเหตุกลางทางการแพทย์และสุขภาพมูลค่าสูง
- ค. Sustainable Development Goals; SDGs เป้าหมายที่ 3 สร้างหลักประกันว่าคนมีชีวิตที่ดีมีสุขภาพดีและส่งเสริมความเป็นอยู่ที่ดีสำหรับทุกคนในทุกวัย
- ง. ยุทธศาสตร์จังหวัดสตูลที่ 2 การพัฒนาคุณภาพสังคมแห่งความสงบเรียบร้อยสันติสุขและระบบบริการรัฐที่มีประสิทธิภาพสูง
- จ. ยุทธศาสตร์การพัฒนาระบบโครงสร้างของส่วนท้องถิ่นในเขตจังหวัดสตูลที่ 3 พัฒนาศักยภาพคนและสังคมให้ทันสมัย สร้างภูมิปัญญาและการเรียนรู้อย่างต่อเนื่อง
1. ยุทธศาสตร์ พัฒนาคุณภาพชีวิตประชาชนให้มีความสุข
- 1.1 ก่อยุทธ ส่งเสริมและพัฒนาคุณภาพชีวิตของประชาชนให้เกิดความสงบสุขและยั่งยืน

## (2) แผนงานสาธารณสุข

ที่	โครงการ	วัตถุประสงค์	เป้าหมาย (ผลผลิตของโครงการ)	งบประมาณ				ตัวชี้วัด (KPI)	ผลที่คาดว่าจะได้รับ	หน่วยงาน รับผิดชอบหลัก	
				2566 (บาท)	2567 (บาท)	2568 (บาท)	2569 (บาท)				2570 (บาท)
7	อุดหนุนศูนย์อำนวยการป้องกันและแก้ไขปัญหา ยาเสพติด (ศอ.ป.ส.จ.สตูล)	เพื่อป้องกันและ แก้ไขปัญหา ยาเสพติด	อุดหนุน ศอ.ป.ส.จ.สตูล เพื่อดำเนินงาน ตามโครงการ จำนวน 1 แห่ง	30,000	30,000	30,000	30,000	30,000	ร้อยละ 80 ของชุมชน ปลอดจาก ยาเสพติดเพิ่มขึ้น	การแพร่ระบาด ของยาเสพติด ในพื้นที่ลดลง	กองสาธารณสุข และสิ่งแวดล้อม

## รายละเอียดโครงการพัฒนา

แผนพัฒนาท้องถิ่น (พ.ศ. 2566 - 2570)

## องค์การบริหารส่วนตำบลวังประจัน อำเภอควนโดน จังหวัดสตูล

- ก. ยุทธศาสตร์ชาติ 20 ปี ยุทธศาสตร์ที่ 3 การพัฒนาและเสริมสร้างศักยภาพทรัพยากรมนุษย์
- ข. แผนพัฒนาเศรษฐกิจและสังคมแห่งชาติ ฉบับที่ 13 หมวดหมายที่ 4 ไทยเป็นศูนย์กลางทางเทคโนโลยีและสุขภาพมูลค่าสูง
- ค. Sustainable Development Goals; SDGs เป้าหมายที่ 3 สร้างหลักประกันว่าคนมีชีวิตที่ดีสำหรับทุกคนในทุกวัย
- ง. ยุทธศาสตร์จังหวัดสตูลที่ 2 การพัฒนาคนคุณภาพ สังคมแห่งความเรียบร้อยสันติสุขและระบบบริการรัฐที่มีประสิทธิภาพสูง
- จ. ยุทธศาสตร์การพัฒนาขององค์กรปกครองส่วนท้องถิ่น ในเขตจังหวัดสตูลที่ 3 พัฒนาศักยภาพคนและสังคมให้ทันสมัย สร้างภูมิปัญญาและการเรียนรู้อย่างต่อเนื่อง
1. ยุทธศาสตร์ พัฒนาคุณภาพชีวิตประชาชนให้มีความสุขยิ่งขึ้น สังคมสงบสุข
- 1.1 กคยพธ ส่งเสริมและพัฒนาคุณภาพชีวิตของประชาชนให้เกิดความสงบสุขและยั่งยืน

## (2) แผนงานสาธารณสุข

ที่	โครงการ	วัตถุประสงค์	เป้าหมาย (ผลผลิตของโครงการ)	งบประมาณ					ตัวชี้วัด (KPI)	ผลที่คาดว่าจะได้รับ	หน่วยงาน รับผิดชอบหลัก
				2566 (บาท)	2567 (บาท)	2568 (บาท)	2569 (บาท)	2570 (บาท)			
8	อุดหนุนศูนย์ปฏิบัติการต่อสู้เพื่อเอาชนะยาเสพติด อำเภอควนโดน จังหวัดสตูล	เพื่อป้องกันและแก้ไขปัญหายาเสพติด	อุดหนุน ศต.อ.ควนโดน เพื่อดำเนินงานตามโครงการ จำนวน 1 แห่ง	20,000	20,000	20,000	20,000	20,000	ร้อยละ 80 ของชุมชนปลอดจากยาเสพติด	การแพร่ระบาดของยาเสพติดในพื้นที่ลดลง	กองสาธารณสุขและสิ่งแวดล้อม

รายละเอียดโครงการพัฒนา

แผนพัฒนาท้องถิ่น (พ.ศ. 2566 - 2570)

องค์การบริหารส่วนตำบลวังประจัน อำเภอความโดม จังหวัดสตูล

- ก. ยุทธศาสตร์ชาติ 20 ปี ยุทธศาสตร์ที่ 3 การพัฒนาและเสริมสร้างศักยภาพทรัพยากรมนุษย์
- ข. แผนพัฒนาเศรษฐกิจและสังคมแห่งชาติ ฉบับที่ 13 ทุนคนไทย 4 ไทยเป็นศูนย์กลางทางการแพทย์และสุขภาพมูลค่าสูง
- ค. Sustainable Development Goals; SDGs เป้าหมายที่ 3 สร้างหลักประกันว่าคนมีชีวิตที่มีสุขภาพดีและส่งเสริมความเป็นอยู่ที่ดีสำหรับทุกคนในทุกวัย
- ง. ยุทธศาสตร์จังหวัดสตูลที่ 2 การพัฒนาคนคุณภาพ สังคมแห่งความสงบเรียบร้อยสันติสุขและระบบบริการรัฐที่มีประสิทธิภาพสูง
- จ. ยุทธศาสตร์การพัฒนาขององค์กรปกครองส่วนท้องถิ่นในเขตจังหวัดสตูลที่ 3 พัฒนากิจกรรมทางกายภาพและสังคมให้ทันสมัย สร้างภูมิปัญญาและการเรียนรู้อย่างต่อเนื่อง

- 1. ยุทธศาสตร์ พัฒนาคุณภาพชีวิตประชาชนให้เกิดความยั่งยืน สังคมสงบสุข
- 1.1 กกลยุทธ์ ส่งเสริมและพัฒนาคุณภาพชีวิตของประชาชนให้เกิดความสงบสุขและยั่งยืน

(2) แผนงานสาธารณสุข

ที่	โครงการ	วัตถุประสงค์	เป้าหมาย (ผลผลิตของโครงการ)	งบประมาณ					ตัววัด (KPI)	ผลที่คาดว่าจะได้รับ	หน่วยงาน รับผิดชอบหลัก
				2566 (บาท)	2567 (บาท)	2568 (บาท)	2569 (บาท)	2570 (บาท)			
9	โครงการช่วยเหลือประชาชนด้านสาธารณสุข	เพื่อช่วยเหลือประชาชนในพื้นที่รับผิดชอบที่ได้รับบาดเจ็บหรือเสียชีวิตจากความเสียหายในระบบสาธารณสุข	ประชาชนด.วังประจันที่ได้รับบาดเจ็บหรือเสียชีวิต	50,000	50,000	50,000	50,000	50,000	ประชาชนร้อยละ 100 ที่ได้รับความช่วยเหลือ	ประชาชนที่ได้รับความเดือดร้อนได้รับการช่วยเหลือ	กองสาธารณสุขและสิ่งแวดล้อม
รวมแผนงานสาธารณสุข				340,000	340,000	340,000	340,000	340,000			

## รายละเอียดโครงการพัฒนา

แผนพัฒนาท้องถิ่น (พ.ศ. 2566 - 2570)

## องค์การบริหารส่วนตำบลวังประจัน อำเภอควนโดน จังหวัดสตูล

- ก. ยุทธศาสตร์ชาติ 20 ปี ยุทธศาสตร์ที่ 4 การสร้างโอกาสและความเสมอภาคทางสังคม
- ข. แผนพัฒนาเศรษฐกิจและสังคมแห่งชาติ ฉบับที่ 13 ยุทธศาสตร์ที่ 9 ไทยมีความยากจนข้ามรุ่นลดลง และคนไทยทุกคนมีความคุ้มครองทางสังคมที่เพียงพอ เหมาะสม
- ค. Sustainable Development Goals; SDGs เป้าหมายที่ 10 ลดความไม่เสมอภาคภายในประเทศและระหว่างประเทศ
- ง. ยุทธศาสตร์จังหวัดสตูลที่ 2 การพัฒนาคนคุณภาพ สังคมแห่งความสงบเรียบร้อยอันดีสูงและระบบบริการรัฐที่มีประสิทธิภาพสูง
- จ. ยุทธศาสตร์การพัฒนาองค์กรปกครองส่วนท้องถิ่นในเขตจังหวัดสตูลที่ 3 พัฒนากิจกรรมทางสังคมให้ทันสมัย สร้างภูมิปัญญาและการเรียนรู้อย่างต่อเนื่อง
1. ยุทธศาสตร์ พัฒนาคุณภาพชีวิตประชาชนให้มีความสุขยิ่งขึ้น สังคมสงบสุข
- 1.1 กดยุทธฯ ส่งเสริมและพัฒนาคุณภาพชีวิตของประชาชนให้เกิดความสงบสุขและยั่งยืน

## (3) แผนงานสังคมสงเคราะห์

ที่	โครงการ	วัตถุประสงค์	เป้าหมาย (ผลผลิตของโครงการ)	งบประมาณ				ตัวชี้วัด (KPI)	ผลที่คาดว่าจะ ได้รับ	หน่วยงาน รับผิดชอบหลัก	
				2566 (บาท)	2567 (บาท)	2568 (บาท)	2569 (บาท)				2570 (บาท)
1	โครงการส่งเสริม ให้ความรู้ด้าน สวัสดิการชุมชน	เพื่อให้ประชาชน มีความรู้ด้าน สวัสดิการ ชุมชน	จัดโครงการส่งเสริมให้ ความรู้ด้านสวัสดิการ ชุมชนแก่ประชาชน จำนวน 1 ครั้ง/ปี	20,000	-	20,000	-	20,000	ร้อยละ 85 ของประชาชนมีความ ความรู้เรื่อง สวัสดิการชุมชน มากขึ้น	ประชาชนมีความรู้ เรื่องสวัสดิการ ชุมชนมากขึ้น	กองสวัสดิการ สังคม
รวม แผนงานสังคมสงเคราะห์ 1/0/1/0/1 รวม 5 ปี 3 โครงการ				20,000	-	20,000	-	20,000			

รายละเอียดโครงการพัฒนา

แผนพัฒนาท้องถิ่น (พ.ศ. 2566 - 2570)

องค์การบริหารส่วนตำบลวังประจัน อําเภอกวนโดน จังหวัดสตูล

- ก. ยุทธศาสตร์ชาติ 20 ปี ยุทธศาสตร์ที่ 3 การพัฒนาและเสริมสร้างศักยภาพทรัพยากรมนุษย์
  - ข. แผนพัฒนาเศรษฐกิจและสังคมแห่งชาติ ฉบับที่ 12 ไทยมีกำลังคนสมรรถนะสูง มุ่งเรียนรู้อย่างต่อเนื่อง คอบริษัทการพัฒนาแห่งอนาคต
  - ค. Sustainable Development Goals; SDGs เป้าหมายที่ 3 สร้างหลักประกันว่าคนมีชีวิตที่มีสุขภาพดีและส่งเสริมความเป็นอยู่ที่ดีสำหรับทุกคนในทุกวัย
  - ง. ยุทธศาสตร์จังหวัดสตูลที่ 2 การพัฒนาคนคุณภาพ สังคมแห่งความสงบเรียบร้อยสันติสุขและระบบบริการรัฐที่มีประสิทธิภาพสูง
  - จ. ยุทธศาสตร์การพัฒนามาขององค์กรปกครองส่วนท้องถิ่นในเขตจังหวัดสตูลที่ 3 พัฒนาศักยภาพคนและสังคมให้ทันสมัย สร้างภูมิปัญญาและการเรียนรู้อย่างต่อเนื่อง
1. ยุทธศาสตร์ พัฒนาคุณภาพชีวิตประชาชนให้มีความสุข  
 1.1 กลยุทธ์ ส่งเสริมและพัฒนาคุณภาพชีวิตของประชาชนให้เกิดความสงบสุขและยั่งยืน  
 (4) แผนงานการศาสนา วัฒนธรรม และนันทนาการ

ที่	โครงการ	วัตถุประสงค์	เป้าหมาย (ผลผลิตของโครงการ)	งบประมาณ					ผลที่คาดว่าจะได้รับ	หน่วยงานรับผิดชอบหลัก
				2566 (บาท)	2567 (บาท)	2568 (บาท)	2569 (บาท)	2570 (บาท)		
1	โครงการพัฒนาทักษะด้านกีฬา	เพื่อฝึกฝนพัฒนาทักษะด้านกีฬาแก่เด็กเยาวชน และประชาชน และประชาชน	ฝึกฝนพัฒนาทักษะด้านกีฬาแก่เด็กเยาวชน และประชาชน จำนวน 80 คน	20,000 (บาท)	20,000 (บาท)	20,000 (บาท)	20,000 (บาท)	2570 (บาท)	เด็ก เยาวชน ประชาชน ได้รับ การพัฒนาทักษะด้าน กีฬาเพิ่มมากขึ้น	กองการศึกษา สถานศึกษา และวัฒนธรรม
2	อุดหนุนกิจกรรมการแข่งขันกีฬาภายในโรงเรียนบ้านทุ่งมะปริง	เพื่อส่งเสริมให้เด็กนักเรียนเยาวชน ประชาชน ได้ออกกำลังกาย และเสริมสร้าง ความสามัคคี	โรงเรียน บ้านทุ่งมะปริง	100,000 (บาท)	100,000 (บาท)	100,000 (บาท)	100,000 (บาท)	100,000 (บาท)	นักเรียนมีสุขภาพ พลานามัย ที่สมบูรณ์ มีสุขภาพพลานามัยที่ดี และรู้จักออกกำลังกายมากขึ้น	กองการศึกษา สถานศึกษา และวัฒนธรรม



## รายละเอียดโครงการพัฒนา

แผนพัฒนาท้องถิ่น (พ.ศ. 2566 - 2570)

องค์การบริหารส่วนตำบลวังประจัน อำเภอความโตน จังหวัดสตูล

- ก. ยุทธศาสตร์ชาติ 20 ปี ยุทธศาสตร์ที่ 3 การพัฒนาและเสริมสร้างศักยภาพทรัพยากรมนุษย์
- ข. แผนพัฒนาเศรษฐกิจและสังคมแห่งชาติ ฉบับที่ 13 ทุนมนุษย์ที่ 12 ไทยมีกำลังคนสมรรถนะสูง มุ่งเรียนรู้อย่างต่อเนื่อง ตอบโจทย์การพัฒนาแรงงานแห่งอนาคต
- ค. Sustainable Development Goals; SDGs เป้าหมายที่ 3 สร้างหลักประกันว่าคนมีชีวิตที่ดีในทุกคนเป็นอยู่ที่ดีสำหรับทุกคนในทุกวัย
- ง. ยุทธศาสตร์จังหวัดสตูลที่ 2 การพัฒนาคนคุณภาพ สังคมแห่งความสงบเรียบร้อยสันติสุขและระบบบริการรัฐที่มีประสิทธิภาพสูง
- จ. ยุทธศาสตร์การพัฒนาขององค์กรปกครองส่วนท้องถิ่นในเขตจังหวัดสตูลที่ 3 พัฒนาศักยภาพคนและสังคมให้ทันสมัย สร้างภูมิปัญญาและการเรียนรู้อย่างต่อเนื่อง
1. ยุทธศาสตร์ พัฒนาคุณภาพชีวิตประชาชนให้มีความสุขยั่งยืน สังคมสงบสุข
- 1.1 กลยุทธ์ ส่งเสริมและพัฒนาคุณภาพชีวิตของประชาชนให้เกิดความสงบสุขและยั่งยืน
- (4) แผนงานการศาสนา วัฒนธรรม และนันทนาการ

ที่	โครงการ	วัตถุประสงค์	เป้าหมาย (ผลผลิตของโครงการ)	งบประมาณ					ผลที่คาดว่าจะได้รับ	หน่วยงานรับผิดชอบหลัก		
				2566 (บาท)	2567 (บาท)	2568 (บาท)	2569 (บาท)	2570 (บาท)				
3	อุดหนุนกิจกรรมการแข่งขันกีฬา ภายในโรงเรียน บ้านวังประจัน	เพื่อส่งเสริมให้เด็กนักเรียน เยาวชน ประชาชน ได้ออก กำลังกายและเสริมสร้าง ความสามัคคี	โรงเรียน บ้านวังประจัน	100,000	100,000	100,000	100,000	100,000	ร้อยละ 85 เด็กนักเรียน มีสุขภาพพลานามัย ที่ดี และผู้ปกครอง กำลังกายมากขึ้น	นักเรียนมีสุขภาพ พลานามัย ที่สมบูรณ์ และ โรงเรียน	กองการศึกษา ศาสนา และวัฒนธรรม	
4	โครงการพัฒนา ทักษะด้านกีฬา	เพื่อฝึกฝนพัฒนาทักษะด้าน กีฬาแก่เด็ก เยาวชน และประชาชน	ฝึกฝนพัฒนาทักษะ ด้านกีฬาแก่เด็ก เยาวชน และประชาชน จำนวน 80 คน	20,000	20,000	20,000	20,000	20,000	ร้อยละ 85 ของเด็ก เยาวชน ประชาชน ได้รับการพัฒนา ทักษะด้านกีฬา	เด็ก เยาวชน ประชาชน ได้รับ การพัฒนาทักษะ ด้านกีฬาเพิ่มมากขึ้น	กองการศึกษา ศาสนา และ วัฒนธรรม	
รวม แผนงานการศาสนาฯ 4 / 4 / 4 / 4 / 4 รวม 5 ปี 20 โครงการ				240,000	240,000	240,000	240,000	240,000	240,000			

## รายละเอียดโครงการพัฒนา

แผนพัฒนาท้องถิ่น (พ.ศ. 2566 - 2570)

## องค์การบริหารส่วนตำบลวังประจัน อำเภอควนโดน จังหวัดสตูล

- ก. ยุทธศาสตร์ชาติ 20 ปี ยุทธศาสตร์ที่ 3 การพัฒนาและเสริมสร้างศักยภาพทรัพยากรมนุษย์
- ข. แผนพัฒนาเศรษฐกิจและสังคมแห่งชาติ ฉบับที่ 13 หมวดนโยบายที่ 12 ไทยมีกำลังคนสมรรถนะสูง มุ่งเรียนรู้อย่างต่อเนื่อง ตอบโจทย์การพัฒนาแห่งอนาคต
- ค. Sustainable Development Goals; SDGs เป้าหมายที่ 3 สร้างหลักประกันว่าคนมีชีวิตที่ดีและส่งเสริมความเป็นอยู่ที่ดีสำหรับทุกคนในทุกวัย
- ง. ยุทธศาสตร์จังหวัดสตูลที่ 2 การพัฒนาคนคุณภาพ สังคมแห่งความสงบเรียบร้อยสันติสุขและระบบบริการรัฐที่มีประสิทธิภาพสูง
- จ. ยุทธศาสตร์การพัฒนาองค์กรปกครองส่วนท้องถิ่นในเขตจังหวัดสตูลที่ 3 พัฒนาศักยภาพคนและสังคมให้ทันสมัย สร้างภูมิปัญญาและการเรียนรู้อย่างต่อเนื่อง

1. ยุทธศาสตร์ พัฒนาคุณภาพชีวิตประชาชนให้มีความสุข

1.1 กลยุทธ์ ส่งเสริมและพัฒนาคุณภาพชีวิตของประชาชนให้เกิดความสงบสุขและยั่งยืน

(5) แผนงานสร้างความเข้มแข็งของชุมชน

ที่	โครงการ	วัตถุประสงค์	เป้าหมาย (ผลผลิตของโครงการ)	งบประมาณ					ตัวชี้วัด (KPI)	ผลที่คาดว่าจะได้รับ	หน่วยงาน รับผิดชอบหลัก
				2566 (บาท)	2567 (บาท)	2568 (บาท)	2569 (บาท)	2570 (บาท)			
1	โครงการครอบครัว สุขสันต์ สาน สัมพันธ์ชุมชน	เพื่อพัฒนาศักยภาพ ของครอบครัวให้มี ความสุขและเข้มแข็ง มากขึ้น	จัดโครงการครอบครัว สุขสันต์ สานสัมพันธ์ ชุมชน 1 ครั้ง/ปี	20,000	20,000	20,000	20,000	20,000	ร้อยละ 80 ครอบครัว มีความสุขและ เข้มแข็งมากขึ้น	สมาชิกในครอบครัว มีความสุขและ เข้าใจซึ่งกันและกัน มากขึ้น	กองสวัสดิการ สังคม
2	โครงการพัฒนา สินค้าของท้องถิ่น	เพื่อพัฒนาสินค้า OTOP ให้มีความ ก้าวสู่ตลาดโลก	สินค้า OTOP ได้รับ การพัฒนาให้มีความ ที่ดีขึ้น เป็นที่ยอมรับ ของตลาดโลก	30,000	-	30,000	-	30,000	ร้อยละ 80 ประชาชน มีความพึงพอใจ ที่ดีขึ้น	ประชาชนมีอาชีพ เสริม มีรายได้จาก สินค้า OTOP ส่งผลให้ มีคุณภาพชีวิตที่ดีขึ้น	กองสวัสดิการ สังคม
รวมแผนงานสร้างความเข้มแข็งฯ 2 / 1/2 / 1/2 รวม 5 ปี 8 โครงการ				50,000	20,000	5,000	20,000	50,000			

## **2. ยุทธศาสตร์ พัฒนาการบริหารจัดการองค์กร อย่างมีธรรมาภิบาล เกิดผลอย่างมีประสิทธิภาพ**

รายละเอียดโครงการพัฒนา

แบบ ผ.02

แผนพัฒนาท้องถิ่น (พ.ศ. 2566 - 2570)

องค์การบริหารส่วนตำบลวังประจัน อำเภอควนโดน จังหวัดสตูล

- ก. ยุทธศาสตร์ชาติ 20 ปี ยุทธศาสตร์ที่ 6 การปรับสมดุลและพัฒนาาระบบการบริหารจัดการภาครัฐ
  - ข. แผนพัฒนาเศรษฐกิจและสังคมแห่งชาติ ฉบับที่ 13 ยุทธศาสตร์ที่ 13 ไทยมีภาคีรัฐที่ทันสมัย มีประสิทธิภาพ และตอบ โจทย์ประชาชน
  - ค. Sustainable Development Goals; SDGs เป้าหมายที่ 17 เสริมความเข้มแข็งให้แก่งlobal โลกการค้าเงินลงทุนส่วนความร่วมมือระดับโลกเพื่อการพัฒนาที่ยั่งยืน
  - ง. ยุทธศาสตร์จังหวัดสตูลที่ 2 การพัฒนาคนคุณภาพ สังคมแห่งความสงบเรียบร้อยสันติสุขและระบบบริการรัฐที่มีประสิทธิภาพสูง
  - จ. ยุทธศาสตร์การพัฒนาขององค์กรปกครองส่วนท้องถิ่นในเขตจังหวัดสตูลที่ 5 เสริมสร้างธรรมาภิบาลในการบริหารจัดการองค์กร
2. ยุทธศาสตร์การบริหารจัดการองค์กรอย่างมีธรรมาภิบาล เกิดผลอย่างมีประสิทธิภาพ
- 2.1 กลยุทธ์ บริหารจัดการองค์กรและบุคลากร ให้มีประสิทธิภาพและธรรมาภิบาล ตลอดจนเพิ่มประสิทธิภาพการป้องกันและบรรเทาสาธารณภัย
- (1) แผนงานบริหารงานทั่วไป

ที่	โครงการ	วัตถุประสงค์	เป้าหมาย (ผลผลิตของโครงการ)	งบประมาณ			ตัวชี้วัด (KPI)	ผลที่คาดว่าจะได้รับ	หน่วยงาน รับผิดชอบหลัก		
				2566 (บาท)	2567 (บาท)	2568 (บาท)				2569 (บาท)	2570 (บาท)
1	โครงการส่งเสริม คุณธรรมจริยธรรม แก่เจ้าหน้าที่อบต.	เพื่อส่งเสริมให้ เจ้าหน้าที่ อบต. ประพฤติตนอยู่ ในคุณธรรม และจริยธรรม	จัดโครงการส่งเสริม คุณธรรม จริยธรรม แก่เจ้าหน้าที่ของอบต. จำนวน 1 ครั้ง/ปี	80,000	80,000	80,000	80,000	80,000	ร้อยละ 100 เจ้าหน้าที่ อบต. ประพฤติตนอยู่ ในคุณธรรม และจริยธรรม	เจ้าหน้าที่มีความ ประพฤติดีอยู่ใน คุณธรรมและ จริยธรรมมากขึ้น	สำนักปลัด

รายละเอียดโครงการพัฒนา

แผนพัฒนาท้องถิ่น (พ.ศ. 2566 - 2570)

องค์การบริหารส่วนตำบลวังประจัน อำเภอควนโดน จังหวัดสตูล

- ก. ยุทธศาสตร์ชาติ 20 ปี ยุทธศาสตร์ที่ 6 การปรับสมดุลและพัฒนาาระบบการบริหารจัดการภาครัฐ
- ข. แผนพัฒนาเศรษฐกิจและสังคมแห่งชาติ ฉบับที่ 13 ไทยมีภาครัฐที่ทันสมัย มีประสิทธิภาพ และคอบโยชน์ประชาชน
- ค. Sustainable Development Goals; SDGs เป้าหมายที่ 17 เสริมความเข้มแข็งให้แก่อกลไกการค้าเงินลงทุนและความร่วมมือระดับโลกเพื่อการพัฒนาที่ยั่งยืน
- ง. ยุทธศาสตร์จังหวัดสตูลที่ 2 การพัฒนาคนคุณภาพ สังคมแห่งความสงบเรียบร้อยสันติสุขและระบบบริการรัฐที่มีประสิทธิภาพสูง
- จ. ยุทธศาสตร์การพัฒนาขององค์กรปกครองส่วนท้องถิ่นในเขตจังหวัดสตูลที่ 5 เสริมสร้างขรรรมภิบาลในการบริหารจัดการองค์กร
  - 2. ยุทธศาสตร์การพัฒนาการบริหารจัดการองค์กรอย่างมีขรรรมภิบาล เกิดผลอย่างมีประสิทธิภาพ
  - 2.1 กลยุทธ์ บริหารจัดการองค์กรและบุคลากรให้มีประสิทธิภาพและขรรรมภิบาล ตลอดจนเพิ่มประสิทธิภาพการป้องกันและบรรเทาสาธารณภัย

(1) แผนงานบริหารงานทั่วไป

ที่	โครงการ	วัตถุประสงค์	เป้าหมาย (ผลผลิตของ โครงการ)	งบประมาณ					ตัวชี้วัด (KPI)	ผลที่คาดว่าจะได้รับ	หน่วยงาน รับผิดชอบหลัก
				2566 (บาท)	2567 (บาท)	2568 (บาท)	2569 (บาท)	2570 (บาท)			
2	โครงการฝึกอบรม และทัศนศึกษา ดูงาน	เพื่อเพิ่มประสิทธิภาพ ภาพในการปฏิบัติ งานของเจ้าหน้าที่	จัดโครงการฝึกอบรม และทัศนศึกษาดูงาน แก่ จนท.อบต. จำนวน 1 ครั้ง /ปี	350,000	350,000	350,000	350,000	350,000	ร้อยละ 85 ของผู้ผ่านการศึกษา ดูงาน สามารถนำ ความรู้ที่ได้มาพัฒนา ท้องถิ่น ได้มากขึ้น	ผู้ผ่านการฝึกอบรม ดูงาน สามารถนำ ความรู้มาปรับใช้ใน การพัฒนาท้องถิ่น ได้มากขึ้น	สำนักปลัด
3	ประเมินผลการปฏิบัติ ราชการของอบต. (จ้างहाลัฒะเนินผล : งบรายจ่ายอื่น)	เพื่อเพิ่มประสิทธิภาพ ภาพการบริหารงาน ของ อบต.	ประเมินผลอย่างน้อย ปีละ 1 ครั้ง	30,000	30,000	30,000	30,000	30,000	จำนวน 1 ครั้ง/ปี	การบริหารงานของ อบต.มีประสิทธิภาพ มากขึ้น	สำนักปลัด

รายละเอียดโครงการพัฒนา

แผนพัฒนาท้องถิ่น (พ.ศ. 2566 - 2570)

องค์การบริหารส่วนตำบลวังประจัน อำเภอควนโดน จังหวัดสตูล

- ก. ยุทธศาสตร์ชาติ 20 ปี ยุทธศาสตร์ที่ 6 การปรับสมดุลและพัฒนากระบวนการบริหารจัดการภาครัฐ
- ข. แผนพัฒนาเศรษฐกิจและสังคมแห่งชาติ ฉบับที่ 13 โดยมีภาครัฐที่ทันสมัย มีประสิทธิภาพ และคอบโยชน์ประชาชน
- ค. Sustainable Development Goals; SDGs เป้าหมายที่ 17 เสริมความเข้มแข็งให้แก่กลไกการดำเนินงานและฟื้นฟูส่วนความร่วมมือระดับโลกเพื่อการพัฒนาที่ยั่งยืน
- ง. ยุทธศาสตร์จังหวัดสตูลที่ 2 การพัฒนาคุณภาพสังคมแห่งความสงบเรียบร้อยสันติสุขและระบบบริการรัฐที่มีประสิทธิภาพสูง
- จ. ยุทธศาสตร์การพัฒนาขององค์กรท้องถิ่นในเขตจังหวัดสตูลที่ 5 เสริมสร้างธรรมาภิบาลในการบริหารจัดการองค์กร
- 2. ยุทธศาสตร์การพัฒนาการบริหารจัดการอย่างมีธรรมาภิบาล เกิดผลอย่างมีประสิทธิภาพ
- 2.1 กลยุทธ์ บริหารจัดการองค์กรและบุคลากร ให้มีประสิทธิภาพและธรรมาภิบาล ตลอดจนเพิ่มประสิทธิภาพป้องกันและบรรเทาสาธารณภัย

(1) แผนงานบริหารงานทั่วไป

ที่	โครงการ	วัตถุประสงค์	เป้าหมาย (ผลผลิตของโครงการ)	งบประมาณ					ตัวชี้วัด (KPI)	ผลที่คาดว่าจะได้รับ	หน่วยงาน รับผิดชอบหลัก
				2566 (บาท)	2567 (บาท)	2568 (บาท)	2569 (บาท)	2570 (บาท)			
4	โครงการจัดทำแผนพัฒนาท้องถิ่นและบูรณาการร่วมกับแผนชุมชน	- เพื่อรับทราบปัญหาความต้องการของประชาชน และนำมาพัฒนาท้องถิ่นให้มีการพัฒนาอย่างก้าวหน้า - เพื่อให้สอดคล้องกับการจัดทำงบประมาณประจำปี	จัดทำแผนพัฒนาฯ ตามโครงการ โดยให้ประชาชน หมู่ที่ 1-4 มีส่วนร่วมในการดำเนินการและเข้าร่วมที่ประชาคมหมู่บ้านและประชุมประชาคมระดับตำบล จำนวน 4 หมู่บ้าน	50,000	50,000	50,000	50,000	50,000	แผนดำเนินการตามเวลาที่กำหนดและมีคุณภาพ	ทำให้ท้องถิ่นมีการพัฒนาไปในทางที่ถูกต้อง	สำนักปັດ, กองสวัสดิการสังคม

รายละเอียดโครงการพัฒนา

แผนพัฒนาท้องถิ่น (พ.ศ. 2566 - 2570)

องค์การบริหารส่วนตำบลวังประจัน อำเภอควนโดน จังหวัดสตูล

- ก. ยุทธศาสตร์ชาติ 20 ปี ยุทธศาสตร์ที่ 6 ด้านการปรับสมดุลและพัฒนาระบบการบริหารจัดการภาครัฐ
- ข. แผนพัฒนาเศรษฐกิจและสังคมแห่งชาติ ฉบับที่ 13 ยุทธศาสตร์ที่ 13 ไทยมีภาคธุรกิจที่ทันสมัย มีประสิทธิภาพและคอบใจต่อประชาชน
- ค. Sustainable Development Goals, SDGs เป้าหมายที่ 17 เสริมความเข้มแข็งให้แก่กลไกการดำเนินงานและฟื้นฟูส่วนความร่วมมือระดับโลกเพื่อการพัฒนาที่ยั่งยืน
- ง. ยุทธศาสตร์จังหวัดสตูลที่ 2 การพัฒนาคนคุณภาพ สังคมแห่งความสงบเรียบร้อยสันติสุขและระบบบริการรัฐที่มีประสิทธิภาพสูง
- จ. ยุทธศาสตร์การพัฒนาขององค์กรปกครองส่วนท้องถิ่นในเขตจังหวัดสตูลที่ 5 เสริมสร้างธรรมาภิบาลในการบริหารจัดการองค์กร
- 2. ยุทธศาสตร์การบริหารจัดการอย่างมีธรรมาภิบาล เกิดผลอย่างมีประสิทธิภาพ
- 2.1 กลยุทธ์ บริหารจัดการองค์กรและบุคลากร ให้มีประสิทธิภาพและธรรมาภิบาล ตลอดจนเพิ่มประสิทธิภาพป้องกันและบรรเทาสาธารณภัย
- (1) แผนงานบริหารงานทั่วไป

ที่	โครงการ	วัตถุประสงค์	เป้าหมาย (ผลผลิตของโครงการ)	งบประมาณ					ตัวชี้วัด (KPI)	ผลที่คาดว่าจะได้รับ	หน่วยงาน รับผิดชอบหลัก
				2566 (บาท)	2567 (บาท)	2568 (บาท)	2569 (บาท)	2570 (บาท)			
5	โครงการอบรมให้ความรู้เรื่อง พรบ.ข้อมูลข่าวสารของราชการพ.ศ. 2540	เพื่อเพิ่มพูนความรู้เรื่อง พรบ.ข้อมูลข่าวสารของราชการ พ.ศ. 2540 แก่เจ้าหน้าที่ย อบต. และประชาชนทั่วไป	จัดโครงการอบรมให้ความรู้เรื่อง พรบ. ข้อมูลข่าวสารฯ แก่ ขมท.อบต. และประชาชน จำนวน 2 ครั้ง/ปี	5,000	5,000	5,000	5,000	5,000	ร้อยละ 85 ของผู้ผ่านการอบรม มีความรู้เรื่อง พรบ.ข้อมูลข่าวสารราชการ พ.ศ.2540	จนท.อบต.และประชาชน มีความรู้เรื่อง พรบ.ข้อมูลข่าวสารฯ มากขึ้น และนำไปใช้ประโยชน์ได้	สำนักปลัด
6	โครงการจัดทำวารสารประชาสัมพันธ์ปฏิบัติงาน	เพื่อประชาสัมพันธ์ผลการดำเนินงานของ อบต.	จัดทำวารสารประชาสัมพันธ์พันธกิจ/ปฏิทินประจำปี	90,000	90,000	90,000	90,000	90,000	ร้อยละ 85 ประชาชนสามารถรับรู้ข่าวสารของ อบต. เพิ่มขึ้น	ประชาชนได้รับรู้ข่าวสารอย่างทั่วถึง	สำนักปลัด

รายละเอียดโครงการพัฒนา

แผนพัฒนาท้องถิ่น (พ.ศ. 2566 - 2570)

องค์การบริหารส่วนตำบลวังประจัน อำเภอควนโดน จังหวัดสตูล

- ก. ยุทธศาสตร์ชาติ 20 ปี ยุทธศาสตร์ที่ 6 ด้านการปรับสมดุลและพัฒนาระบบการบริหารจัดการภาครัฐ
- ข. แผนพัฒนาเศรษฐกิจและสังคมแห่งชาติ ฉบับที่ 13 ยุทธศาสตร์ที่ 13 ไทยมีภาครัฐที่ทันสมัย มีประสิทธิภาพ และตอบ โจทย์ประชาชน
- ค. Sustainable Development Goals, SDGs เป้าหมายที่ 17 เสริมความเข้มแข็งให้แก่กลไกการดำเนินงานและหุ้นส่วนความร่วมมือระดับโลกเพื่อการพัฒนาที่ยั่งยืน
- ง. ยุทธศาสตร์จังหวัดสตูลที่ 2 การพัฒนาคุณภาพสังคมแห่งความสงบเรียบร้อยอันดีสุขและระบบบริการรัฐที่มีประสิทธิภาพสูง
- จ. ยุทธศาสตร์การพัฒนาองค์กรปกครองส่วนท้องถิ่น ในเขตจังหวัดสตูลที่ 5 เสริมสร้างธรรมาภิบาลในการบริหารจัดการองค์กร

2. ยุทธศาสตร์การพัฒนาองค์กรอย่างมีธรรมาภิบาล เกิดผลอย่างมีประสิทธิภาพ

2.1 กลยุทธ์ บริหารจัดการองค์กรและบุคลากรให้มีประสิทธิภาพและธรรมาภิบาล ตลอดจนเพิ่มประสิทธิภาพการป้องกันและบรรเทาสาธารณภัย

(1) แผนงานบริหารงานทั่วไป

ที่	โครงการ	วัตถุประสงค์	เป้าหมาย (ผลผลิตของโครงการ)	งบประมาณ				ตัวชี้วัด (KPI)	ผลที่คาดว่าจะได้รับ	หน่วยงาน รับผิดชอบหลัก
				2566 (บาท)	2567 (บาท)	2568 (บาท)	2570 (บาท)			
7	โครงการพัฒนา ศักยภาพบุคลากร อปท.วังประจัน	เพื่อพัฒนาความรู้ ความสามารถ เพิ่ม ทักษะ คุณธรรม จริยธรรมของ บุคลากรอปท.	จัดโครงการพัฒนา ศักยภาพบุคลากร อปท.วังประจัน แก่เจ้าหน้าที่ของอปท. จำนวน 1 ครั้ง/ปี	100,000	100,000	100,000	100,000	ร้อยละ 100 เจ้าหน้าที่ ที่ อปท. มีศักยภาพ ในการปฏิบัติงาน และประพฤติตนอยู่ ในคุณธรรมจริยธรรม	เจ้าหน้าที่มีความประ พฤติอยู่ในคุณธรรม และจริยธรรมมากขึ้น มีศักยภาพในการ ปฏิบัติงานมากขึ้น	สำนักงาน ปลัด
8	โครงการจิตอาสา พัฒนาสาธารณะ ประโยชน์	เพื่อสร้างจิตสำนึกใน ด้านจิตสาธารณะหรือ จิตอาสา ในกาช่วยเหลือ สังคมและสร้างความดี ในหมู่คณะ	เจ้าหน้าที่ อปท., กำนัน, ผู้ใหญ่บ้าน, อำเภอควน โดน, หน่วยงานราชการ ในพื้นที่ และประชาชน ทั่วไป	50,000	50,000	50,000	50,000	ร้อยละ 80 มีจิต สำนึกในการช่วย เหลือสังคมมากขึ้น, เสียสละมากขึ้น	ได้ปฏิบัติกิจกรรมที่เป็น ประโยชน์ต่อสังคม ส่วนรวม รู้จักการสร้าง ความสามัคคีให้เกิด ในหมู่คณะ	สำนักปลัด, กองการศึกษา ศาสนา และวัฒนธรรม



รายละเอียดโครงการพัฒนา

แผนพัฒนาท้องถิ่น (พ.ศ. 2566 - 2570)

องค์การบริหารส่วนตำบลวังประจัน อำเภอควนโดน จังหวัดสตูล

- ก. ยุทธศาสตร์ชาติ 20 ปี ยุทธศาสตร์ที่ 6 ด้านการปรับสมดุลและพัฒนาระบบการบริหารจัดการภาครัฐ
  - ข. แผนพัฒนาเศรษฐกิจและสังคมแห่งชาติ ฉบับที่ 13 ยุทธศาสตร์ที่ 13 หมู่ความที่ 13 ไทยมีภาครัฐที่ทันสมัย มีประสิทธิภาพ และตอบ โจทย์ประชาชน
  - ค. Suitable Development Goals, SDGs เป้าหมายที่ 17 เสริมความเข้มแข็งให้แก่กลไก การดำเนินงานและฟื้นฟูหุ้นส่วนความร่วมมือระดับ โลกเพื่อการพัฒนาที่ยั่งยืน
  - ง. ยุทธศาสตร์จังหวัดสตูลที่ 2 การพัฒนาคุณภาพ สังคมแห่งความสงบเรียบร้อยอันดีสุขและระบบบริการรัฐที่มีประสิทธิภาพสูง
  - จ. ยุทธศาสตร์การพัฒนาขององค์กรปกครองส่วนท้องถิ่น ในเขตจังหวัดสตูลที่ 5 เสริมสร้างธรรมาภิบาลในการบริหารจัดการองค์กร
2. ยุทธศาสตร์การพัฒนาการบริหารจัดการองค์กรอย่างมีธรรมาภิบาล เกิดผลอย่างมีประสิทธิภาพ
- 2.1 กลยุทธ์ บริหารจัดการองค์กรและบุคลากร ให้มีประสิทธิภาพและธรรมาภิบาล ตลอดจนเพิ่มประสิทธิภาพการป้องกันและบรรเทาสาธารณภัย

(1) แผนงานบริหารงานทั่วไป

ที่	โครงการ	วัตถุประสงค์	เป้าหมาย (ผลผลิตของโครงการ)	งบประมาณ				ตัวชี้วัด (KPI)	ผลที่คาดว่าจะได้รับ	หน่วยงาน รับผิดชอบหลัก
				2566 (บาท)	2567 (บาท)	2568 (บาท)	2570 (บาท)			
9	โครงการปรับปรุง Website  อบต.	- เพื่อประชาสัมพันธ์ การดำเนินงาน ของ อบต. - เพื่อบริการประ ชาชนในการรับรู้ ข้อมูลข่าวสารและ บริการสืบค้นข้อมูล ต่างๆ ผ่านระบบ	ปรับปรุงWebsite  อบต. ตามที่  อบต.กำหนด จำนวน 1 แห่ง	50,000	50,000	50,000	50,000	ร้อยละ 85 ของ ประชาชนสามารถ เข้าถึงการบริการ สารสนเทศ (Inetcomet) ครอบคลุม ทั้ง 4 หมู่บ้าน	ระบบสารสนเทศ ขององค์กร มีประสิทธิภาพ มากยิ่งขึ้น	สำนักปลัด
รวมแผนงานบริหารงานทั่วไป 9/9/9/9 รวม 5 ปี จำนวน 45 โครงการ				805,000	805,000	805,000	805,000	805,000		

## รายละเอียดโครงการพัฒนา

แผนพัฒนาท้องถิ่น (พ.ศ. 2566 - 2570)

องค์การบริหารส่วนตำบลวังประจัน อำเภอควนโดน จังหวัดสตูล

- ก. ยุทธศาสตร์ชาติ 20 ปี ยุทธศาสตร์ที่ 6 ด้านการปรับสมดุลและพัฒนาระบบการบริหารจัดการภาครัฐ
- ข. แผนพัฒนาเศรษฐกิจและสังคมแห่งชาติ ฉบับที่ 13 หมวดภายใต้ 13 ไทยมีภาครัฐที่ทันสมัย มีประสิทธิภาพ และตอบโจทยประชาชน
- ค. Suitable Development Goals; SDGs เป้าหมายที่ 17 เสริมความเข้มแข็งให้แก่กลไกการดำเนินงานและฟื้นฟูส่วนความร่วมมือระดับโลกเพื่อการพัฒนาที่ยั่งยืน
- ง. ยุทธศาสตร์จังหวัดสตูลที่ 2 การพัฒนาคุณภาพสังคมแห่งความสงบเรียบร้อยสันติสุขและระบบบริการรัฐที่มีประสิทธิภาพสูง
- จ. ยุทธศาสตร์การพัฒนาขององค์กรปกครองส่วนท้องถิ่น ในเขตจังหวัดสตูลที่ 5 เสริมสร้างธรรมาภิบาลในการบริหารจัดการองค์กร
2. ยุทธศาสตร์การพัฒนาการบริหารจัดการองค์กรอย่างมีธรรมาภิบาล เกิดผลอย่างมีประสิทธิภาพ
- 2.1 กลยุทธ์ บริหารจัดการองค์กรและบุคลากรให้มีประสิทธิภาพและธรรมาภิบาล ตลอดจนเพิ่มประสิทธิภาพการป้องกันและบรรเทาสาธารณภัย

## (2) แผนงานการรักษามวลงบประมาณ

ที่	โครงการ	วัตถุประสงค์	เป้าหมาย (ผลผลิตของโครงการ)	งบประมาณ					ตัวชี้วัด (KPI)	ผลที่คาดว่าจะได้รับ	หน่วยงาน รับผิดชอบหลัก
				2566 (บาท)	2567 (บาท)	2568 (บาท)	2569 (บาท)	2570 (บาท)			
1	โครงการศูนย์ปฏิบัติการร่วมใน การช่วยเหลือประชาชนขององค์กรปกครองส่วนท้องถิ่น อำเภอกวนโดน	เพื่อเป็นสถานที่กลาง สำหรับปฏิบัติงานร่วม เพื่อรวบรวมข้อมูล บัญชีความต้องการของประชาชน ประสาน กับหน่วยงานอื่นๆ ที่เกี่ยวข้อง โดยมีท้องถิ่นอำเภอกวนโดน เป็นผู้ดูแลสถานที่กลาง	ศูนย์ปฏิบัติการร่วม ในการช่วยเหลือ ประชาชนขององค์กร ปกครองส่วนท้องถิ่น ของอำเภอกวนโดน ที่ทำการปกครอง อำเภอกวนโดน	25,000 (บาท)	25,000 (บาท)	25,000 (บาท)	25,000 (บาท)	25,000 (บาท)	การใช้ราย เงินอุดหนุน เป็นไป ตามระเบียบ	มีศูนย์ปฏิบัติการร่วม ในการช่วยเหลือ ประชาชนขององค์กร ปกครองส่วนท้องถิ่น ของอำเภอกวนโดน ที่มีประสิทธิภาพ บริการประชาชน	สำนักปลัด

## รายละเอียดโครงการพัฒนา

แผนพัฒนาท้องถิ่น (พ.ศ. 2566 - 2570)

## องค์การบริหารส่วนตำบลวังประจัน อำเภอควนโดน จังหวัดสตูล

- ก. ยุทธศาสตร์ชาติ 20 ปี ยุทธศาสตร์ที่ 1 ด้านความมั่นคง
- ข. แผนพัฒนาเศรษฐกิจและสังคมแห่งชาติ ฉบับที่ 13 หมวดภายใต้ 11 ไทยสามารถลดความเสี่ยงและผลกระทบจากภัยธรรมชาติและการเปลี่ยนแปลงสภาพภูมิอากาศ
- ค. Sustainable Development Goals; SDGs เป้าหมายที่ 16 ส่งเสริมสังคมที่สงบสุขและครอบคลุมเพื่อการพัฒนาที่ยั่งยืน ให้ทุกคนเข้าถึงความยุติธรรม และสร้างสถาบันที่มีประสิทธิภาพ รับผิดชอบและครอบคลุมในทุกระดับ

ง. ยุทธศาสตร์จังหวัดสตูลที่ 2 การพัฒนาคุณภาพสังคมแห่งความสงบเรียบร้อยสันติสุขและระบบบริการรัฐที่มีประสิทธิภาพสูง

จ. ยุทธศาสตร์การพัฒนาขององค์กรปกครองส่วนท้องถิ่นในเขตจังหวัดสตูลที่ 5 เสริมสร้างระบบภูมิภาคนอกเขตจังหวัดในการบริหารจัดการองค์กร

## 2. ยุทธศาสตร์ พัฒนาการบริหารจัดการองค์กรอย่างมีธรรมาภิบาล เกิดผลอย่างมีประสิทธิภาพ

## 2.1 กลยุทธ์ บริหารจัดการองค์กรและบุคลากร ให้มีประสิทธิภาพและธรรมาภิบาล ตลอดจนเพิ่มประสิทธิภาพการป้องกันและบรรเทาสาธารณภัย

## (2) แผนงานการรักษามวลน้ำ

ที่	โครงการ	วัตถุประสงค์	เป้าหมาย (ผลผลิตของโครงการ)	งบประมาณ					ตัวชี้วัด (KPI)	ผลที่คาดว่าจะได้รับ	หน่วยงาน รับผิดชอบหลัก
				2566 (บาท)	2567 (บาท)	2568 (บาท)	2569 (บาท)	2570 (บาท)			
2	โครงการฝึกอบรมชุดปฏิบัติการจิตอาสาภัยพิบัติประจำองค์กรบริหารส่วนตำบลวังประจัน	เพื่อพัฒนาระบบการป้องกันและบรรเทาสาธารณภัย และการสร้างภูมิคุ้มกัน โดยพัฒนาภูมิความรู้และเสริมสร้างความเข้มแข็งระดับชุมชน ในการเฝ้าระวังและรับมือกับสาธารณภัย ผู้เข้าร่วมการฝึกอบรมสามารถช่วยเหลือการปฏิบัติงานของเจ้าหน้าที่งานในการป้องกันและบรรเทาสาธารณภัย ภายใต้งบประมาณการป้องกันและบรรเทาสาธารณภัยแห่งพื้นที่ โดยผู้อำนวยการท้องถิ่นเป็นผู้ควบคุมและตั้งงบ	จิตอาสาภัยพิบัติ อบต.วังประจัน	90,000	90,000	90,000	90,000	90,000	ประชาชนร้อยละ 100 ได้รับความรู้ความช่วยเหลือจากภัยพิบัติ	บรรเทาความเดือดร้อนให้กับประชาชนที่ประสบภัยพิบัติ	สำนักงานปศุสัตว์

## รายละเอียดโครงการพัฒนา

แผนพัฒนาท้องถิ่น (พ.ศ. 2566 - 2570)

องค์การบริหารส่วนตำบลวังประจัน อำเภอควนโดน จังหวัดสตูล

- ก. ยุทธศาสตร์ชาติ 20 ปี ยุทธศาสตร์ที่ 6 ด้านการปรับสมดุลและพัฒนาระบบการบริหารจัดการภาครัฐ
- ข. แผนพัฒนาเศรษฐกิจและสังคมแห่งชาติ ฉบับที่ 13 ไทยมีภาครัฐที่ทันสมัย มีประสิทธิภาพ และตอบโจทย์ประชาชน
- ค. Sustainable Development Goals; SDGs เป้าหมายที่ 17 เสริมความเข้มแข็งให้แก่อัฒ โภการดำเนินงานและฟื้นฟูส่วนความร่วมมือระดับโลกเพื่อการพัฒนาที่ยั่งยืน
- ง. ยุทธศาสตร์จังหวัดสตูลที่ 2 การพัฒนาคุณภาพ สังคมแห่งความสงบเรียบร้อยสันติสุขและระบบบริการรัฐที่มีประสิทธิภาพสูง
- จ. ยุทธศาสตร์การพัฒนาขององค์กรปกครองส่วนท้องถิ่น ในเขตจังหวัดสตูลที่ 5 เสริมสร้างธรรมาภิบาลในการบริหารจัดการองค์กร
2. ยุทธศาสตร์การพัฒนาการบริหารจัดการองค์กรอย่างมีธรรมาภิบาล เกิดผลอย่างมีประสิทธิภาพ
- 2.1 ถอดยุทธศาสตร์บริหารจัดการองค์กรและบุคลากร ให้มีประสิทธิภาพและธรรมาภิบาล ตลอดจนเพิ่มประสิทธิภาพการป้องกันและบรรเทาสาธารณภัย
- (2) แผนงานการยกระดับความสงบภายใน

ที่	โครงการ	วัตถุประสงค์	เป้าหมาย (ผลผลิตของโครงการ)	งบประมาณ				ตัวชี้วัด (KPI)	ผลที่คาดว่าจะได้รับ	หน่วยงาน รับผิดชอบหลัก
				2566 (บาท)	2567 (บาท)	2568 (บาท)	2569 (บาท)			
3	โครงการช่วยเหลือประชาชน ด้านสาธารณสุข	เพื่อช่วยเหลือประชาชน ในพื้นที่รับผิดชอบ ที่ได้รับความเดือดร้อน ในเรื่องของสาธารณสุข (ตามอำนาจหน้าที่ และภารกิจ หรือพร.ฯ ของ อบต.)	ประชาชน ค. วงจรเงิน ที่ได้รับความ เดือดร้อน	100,000	100,000	100,000	100,000	100,000	ประชาชนที่ได้รับ ความช่วยเหลือ ได้รับการช่วยเหลือ	ด้านกบัตัด

รายละเอียดโครงการพัฒนา  
แผนพัฒนาท้องถิ่น (พ.ศ. 2566 - 2570)  
องค์การบริหารส่วนตำบลวังประจัน อำเภอควนโดน จังหวัดสตูล

- ก. ยุทธศาสตร์ชาติ 20 ปี ยุทธศาสตร์ที่ 1 ด้านความมั่นคง
- ข. แผนพัฒนาเศรษฐกิจและสังคมแห่งชาติ ฉบับที่ 13 ยุทธศาสตร์ที่ 11 ไทยสามารถลดความเหลื่อมล้ำและผลกระทบจากภัยธรรมชาติและการเปลี่ยนแปลงสภาพภูมิอากาศ
- ค. Suitable Development Goals; SDGs เป้าหมายที่ 16 ส่งเสริมสังคมที่สงบสุขและครอบคลุมเพื่อการพัฒนาที่ยั่งยืน ให้ทุกคนเข้าถึงความยุติธรรม และสร้างสถาบันที่มีประสิทธิภาพ รับผิดชอบและครอบคลุมในทุกระดับ
- ง. ยุทธศาสตร์จังหวัดสตูลที่ 2 การพัฒนาคุณภาพ สังคมแห่งความสงบเรียบร้อยดีคู่คุณธรรมบริการรัฐที่มีประสิทธิภาพสูง
- จ. ยุทธศาสตร์การพัฒนาขององค์กรปกครองส่วนท้องถิ่นในเขตจังหวัดสตูลที่ 5 เสริมสร้างธรรมาภิบาลในการบริหารจัดการองค์กร
- 2. ยุทธศาสตร์ พัฒนาการบริการอย่างมีธรรมาภิบาล เกิดผลอย่างมีประสิทธิภาพ
- 2.1 กลยุทธ์ บริหารจัดการองค์กรและบุคลากร ให้มีประสิทธิภาพและธรรมาภิบาล ตลอดจนเพิ่มประสิทธิภาพการป้องกันและบรรเทาสาธารณภัย
- (2) แผนงานการรักษาสภาพภายใน

ที่	โครงการ	วัตถุประสงค์	เป้าหมาย (ผลผลิตของ โครงการ)	งบประมาณ				ตัวชี้วัด (KPI)	ผลที่คาดว่าจะได้รับ	หน่วยงาน รับผิดชอบหลัก	
				2566 (บาท)	2567 (บาท)	2568 (บาท)	2569 (บาท)				2570 (บาท)
4	โครงการฝึกอบรมทวน ให้ความรู้แก่อาสาสมัครป้องกันภัยฝ่ายพลเรือน (อปพร.) ในพื้นที่	เพื่อให้ อปพร. มีความรู้ความเข้าใจ ในพื้นที่	อปพร.ทั้งหมดได้เข้าร่วม ฝึกอบรมกับหน่วยงานอื่น จำนวน 1 ครั้ง/ปี	20,000	20,000	20,000	20,000	20,000	ร้อยละ 85 อปพร. มีความรู้และปฏิบัติ งาน ได้ดีขึ้น	อปพร. สามารถ ปฏิบัติงาน อย่างเต็มศักยภาพ	สำนักปลัด
5	โครงการก่อสร้าง ป้อมยาม	เพื่อเฝ้าระวังเหตุ ภัยต่างๆ ในพื้นที่ ตำบลวังประจัน	ก่อสร้างป้อมยาม กว้าง 3 เมตร ยาว 4 เมตร	-	-	200,000	-	-	ป้อมยาม กว้าง 3 เมตร ยาว 4 เมตร	การปฏิบัติงาน มีประสิทธิภาพ มากขึ้น	สำนักปลัด
<b>รวมแผนงานการรักษาสภาพภายใน 4/4/5/4/4 รวม 5 ปี 21 โครงการ</b>				235,000	235,000	435,000	235,000	235,000			

### 3. ยุทธศาสตร์ การพัฒนาโครงสร้างพื้นฐานที่ทันสมัย

## รายละเอียดโครงการพัฒนา

แผนพัฒนาท้องถิ่น (พ.ศ. 2566 - 2570)

องค์การบริหารส่วนตำบลวังประจัน อำเภอควนโดน จังหวัดสตูล

- ก. ยุทธศาสตร์ชาติ 20 ปี ยุทธศาสตร์ที่ 2 ด้านการสร้างความสามารถในการแข่งขัน
- ข. แผนพัฒนาเศรษฐกิจและสังคมแห่งชาติ ฉบับที่ 13 หมวดหมายที่ 5 ไทยเป็นประตูการค้าการลงทุนและยุทธศาสตร์ทางโลจิสติกส์ที่สำคัญของภูมิภาค
- ค. Sustainable Development Goals; SDGs เป็นเป้าหมายที่ 9 สร้างโครงสร้างพื้นฐานที่มีคุณภาพพัฒนาอุตสาหกรรมที่ครอบคลุมและยั่งยืน และส่งเสริมนวัตกรรม
- ง. ยุทธศาสตร์จังหวัดสตูลที่ 3 การพัฒนาโครงสร้างพื้นฐาน ความทันสมัยของเมือง การคมนาคม โลจิสติกส์และการเชื่อมโยงภูมิภาค
- จ. ยุทธศาสตร์การพัฒนาขององค์กรปกครองส่วนท้องถิ่นในเขตจังหวัดสตูลที่ 2 พัฒนาเศรษฐกิจฐานรากให้เข้มแข็งและยั่งยืน
3. ยุทธศาสตร์การพัฒนาโครงสร้างพื้นฐานที่ทันสมัย
- 3.1 กดยุทธศาสตร์พัฒนาโครงสร้างพื้นฐาน ระบบสาธารณูปโภค สาธารณูปโภค การบริการและการผังเมืองให้เพียงพอต่อความต้องการของประชาชน

## (1) แผนงานอุตสาหกรรมและการโยธา

ที่	โครงการ	วัตถุประสงค์	เป้าหมาย (ผลผลิตของโครงการ)	งบประมาณ					ผลที่คาดว่าจะได้รับ	หน่วยงานรับผิดชอบหลัก
				2566 (บาท)	2567 (บาท)	2568 (บาท)	2569 (บาท)	2570 (บาท)		
1	โครงการพัฒนาเส้นทางขนส่งผลผลิตทางการเกษตรในตำบลวังประจัน	- เพื่อให้เกิดความสะดวกและปลอดภัย ในการสัญจรไปมา - เพื่อขนส่งผลผลิตทางการเกษตรและส่งเสริมการท่องเที่ยว	พัฒนาโครงสร้างพื้นฐานและสิ่งอำนวยความสะดวกที่จำเป็น โดยการพัฒนาเส้นทางขนส่งผลผลิตทางการเกษตรภายในเขตตำบลวังประจัน	10,000,000	10,000,000	10,000,000	10,000,000	10,000,000	อัตราการเพิ่มขึ้นของรายได้ในภาคเกษตรเพิ่มขึ้นไม่น้อยกว่าร้อยละ 30 ของรายได้ในปัจจุบัน	กองช่าง

รายละเอียดโครงการพัฒนา

แผนพัฒนาท้องถิ่น (พ.ศ. 2566 - 2570)

องค์การบริหารส่วนตำบลวังประจัน อำเภอกวนโดน จังหวัดสตูล

- ก. ยุทธศาสตร์ชาติ 20 ปี ยุทธศาสตร์ที่ 2 การสร้างความสามารถในการแข่งขัน 20 ปี
- ข. แผนพัฒนาเศรษฐกิจและสังคมแห่งชาติ ฉบับที่ 13 หมวดหมายที่ 5 ไทยเป็นประเทศก้าวหน้าและผู้นำศตวรรษที่ 21
- ค. Sustainable Development Goals; SDGs เป้าหมายที่ 9 สร้างโครงสร้างพื้นฐานที่มีคุณภาพ การคมนาคมที่ปลอดภัยและยั่งยืน และส่งเสริมนวัตกรรม
- ง. ยุทธศาสตร์จังหวัดสตูลที่ 3 การพัฒนาโครงสร้างพื้นฐาน ความทันสมัยของเมือง การคมนาคมปลอดภัยและการเชื่อมโยงภูมิภาค
- จ. ยุทธศาสตร์การพัฒนาขององค์กรปกครองส่วนท้องถิ่นในเขตจังหวัดสตูลที่ 2 พัฒนาเศรษฐกิจฐานรากให้เข้มแข็งและยั่งยืน
- 3. ยุทธศาสตร์การพัฒนาโครงสร้างพื้นฐานที่ทันสมัย
- 3.1 ก่อศูนย์ พัฒนาโครงสร้างพื้นฐาน ระบบสาธารณูปโภค สาธารณูปการจราจรและการผังเมืองให้เพียงพอต่อความต้องการของประชาชน

(1) แผนงานอุตสาหกรรมและการโยธา

ที่	โครงการ	วัตถุประสงค์	เป้าหมาย (ผลผลิตของโครงการ)	งบประมาณ				ตัวชี้วัด (KPI)	ผลที่คาดว่าจะได้รับ	หน่วยงานรับผิดชอบหลัก
				2566 (บาท)	2567 (บาท)	2568 (บาท)	2570 (บาท)			
2	โครงการปรับปรุงถนนภายในตำบลวังประจัน	เพื่อให้เกิดความสะดวกในการสัญจรไปมา	ปรับปรุงถนนหินลู/หินคลุก/คสล./ลาดยาง ภาคในตำบล (รายละเอียดตามแบบแปลนที่ อบต.กำหนด)	1,000,000	-	1,000,000	1,000,000	ร้อยละ 80 ของประชาชนตั้งอยู่ร่นสะดวกขึ้น	ประชาชนได้รับความสะดวกและปลอดภัยในการสัญจรไปมา	กองช่าง



รายละเอียดโครงการพัฒนา

แผนพัฒนาท้องถิ่น (พ.ศ. 2566 - 2570)

องค์การบริหารส่วนตำบลวังประจัน อำเภอควนโดน จังหวัดสตูล

- ก. ยุทธศาสตร์ชาติ 20 ปี ยุทธศาสตร์ที่ 2 การสร้างความสามารถในการแข่งขัน 20 ปี
- ข. แผนพัฒนาเศรษฐกิจและสังคมแห่งชาติ ฉบับที่ 13 หมวดภายใต้ 5 ไทยเป็นประตูการค้าการลงทุนและยุทธศาสตร์ทางโลจิสติกส์ที่สำคัญของภูมิภาค
- ค. Sustainable Development Goals, SDGs เป้าหมายที่ 9 สร้างโครงสร้างพื้นฐานที่มีคุณภาพพัฒนาอุตสาหกรรมที่ครอบคลุมและยั่งยืน และส่งเสริมนวัตกรรม
- ง. ยุทธศาสตร์จังหวัดสตูลที่ 3 การพัฒนาโครงสร้างพื้นฐาน ความทันสมัยของเมือง การคมนาคม โลจิสติกส์และการเชื่อมโยงภูมิภาค
- จ. ยุทธศาสตร์การพัฒนาขององค์กรปกครองส่วนท้องถิ่นในเขตจังหวัดสตูลที่ 2 พัฒนาเศรษฐกิจฐานรากให้เข้มแข็งและยั่งยืน
- 3. ยุทธศาสตร์การพัฒนาโครงสร้างพื้นฐานที่ทันสมัย
- 3.1 กลยุทธ์ พัฒนาโครงสร้างพื้นฐาน ระบบสาธารณูปโภค สาธารณูปโภค การบริการสาธารณะเพื่อให้เพียงพอต่อความต้องการของประชาชน

(1) แผนงานอุตสาหกรรมและการโยธา

ที่	โครงการ	วัตถุประสงค์	เป้าหมาย (ผลผลิตของโครงการ)	งบประมาณ					ตัววัด (KPI)	ผลที่คาดว่าจะได้รับ	หน่วยงาน รับผิดชอบหลัก
				2566 (บาท)	2567 (บาท)	2568 (บาท)	2569 (บาท)	2570 (บาท)			
3	โครงการต่อเติมระบบประปา หมู่ที่ 1-4	เพื่อให้มีน้ำเพียงพอต่อการอุปโภคบริโภค	ต่อเติมระบบประปา หมู่ที่ 1-4 (รายละเอียดตามแบบแปลนที่ อบต.กำพูนด)	400,000	400,000	400,000	400,000	400,000	ร้อยละ 80 ประชาชนมีน้ำใช้สำหรับอุปโภคบริโภค	ประชาชนมีน้ำเพียงพอ สำหรับอุปโภคบริโภค	กองช่าง, หน่วยงานอื่น
4	โครงการปรับปรุงและซ่อมแซมระบบประปา หมู่ที่ 1-4	เพื่อให้มีน้ำเพียงพอต่อการอุปโภคบริโภค	ปรับปรุง/ซ่อมแซมระบบประปา หมู่ที่ 1-4 (รายละเอียดตามแบบแปลนที่ อบต.กำพูนด)	300,000	300,000	300,000	300,000	300,000	ร้อยละ 80 ประชาชนมีน้ำใช้สำหรับอุปโภคบริโภค	ประชาชนมีน้ำเพียงพอ สำหรับอุปโภคบริโภค	กองช่าง, หน่วยงานอื่น

รายละเอียดโครงการพัฒนา

แผนพัฒนาท้องถิ่น (พ.ศ. 2566 - 2570)

องค์การบริหารส่วนตำบลวังประจัน อำเภอกวนโดน จังหวัดตูลู

- ก. ยุทธศาสตร์ชาติ 20 ปี ยุทธศาสตร์ที่ 2 การสร้างความสามารถในการแข่งขัน 20 ปี
- ข. แผนพัฒนาเศรษฐกิจและสังคมแห่งชาติ ฉบับที่ 13 หมวดภายใต้ 5 ไทยเป็นประตูการค้าการลงทุนและยุทธศาสตร์ทางโลจิสติกส์ที่สำคัญของภูมิภาค
- ค. Suitable Development Goals; SDGs เป้าหมายที่ 9 สร้างโครงสร้างพื้นฐานที่มีคุณภาพที่พัฒนาอุตสาหกรรมที่ครอบคลุมและยั่งยืน และส่งเสริมนวัตกรรม
- ง. ยุทธศาสตร์จังหวัดสตูลที่ 3 การพัฒนาโครงสร้างพื้นฐาน ความทันสมัยของเมือง การคมนาคม โลจิสติกส์และการเชื่อมโยงภูมิภาค
- จ. ยุทธศาสตร์การพัฒนาขององค์กรปกครองส่วนท้องถิ่น ในเขตจังหวัดสตูลที่ 2 พัฒนาเศรษฐกิจฐานรากให้เข้มแข็งและยั่งยืน
- 3. ยุทธศาสตร์การพัฒนาโครงสร้างพื้นฐานที่ทันสมัย

3.1 กลยุทธ์ พัฒนาโครงสร้างพื้นฐาน ระบบสาธารณูปโภค สาธารณูปโภค การจ้างงานและการจ้างแรงงานให้เพียงพอต่อความต้องการของประชาชน

(1) แผนงานอุตสาหกรรมและการโยธา

ที่	โครงการ	วัตถุประสงค์	เป้าหมาย (ผลผลิตของโครงการ)	งบประมาณ					ตัวชี้วัด (KPI)	ผลที่คาดว่าจะได้รับ	หน่วยงาน รับผิดชอบหลัก
				2566 (บาท)	2567 (บาท)	2568 (บาท)	2569 (บาท)	2570 (บาท)			
5	โครงการต่อเติมอาคารสำนักงานที่ทำการ อบต.	เพื่อเพิ่มประสิทธิภาพและเกิดความสะดวกในการปฏิบัติงาน	อาคารสำนักงาน อบต. กว้าง 9 เมตร ยาว 7 เมตร (รายละเอียดตามแบบแปลนที่ อบต. กำหนด)	500,000	-	-	-	500,000	อาคารสำนักงาน กว้าง 9 เมตร ยาว 7 เมตร	การปฏิบัติงาน มีความสะดวกมากยิ่งขึ้น	กองช่าง

รายละเอียดโครงการพัฒนา

แผนพัฒนาท้องถิ่น (พ.ศ. 2566 - 2570)

องค์การบริหารส่วนตำบลวังประจัน อำเภอควนโดน จังหวัดสตูล

- ก. ยุทธศาสตร์ชาติ 20 ปี ยุทธศาสตร์ที่ 2 การสร้างความสามารถในการแข่งขัน 20 ปี
- ข. แผนพัฒนาเศรษฐกิจและสังคมแห่งชาติ ฉบับที่ 13 หมวดหมายที่ 5 ไทยเป็นประตูการค้าการลงทุนและยุทธศาสตร์ทางโลจิสติกส์ที่สำคัญของภูมิภาค
- ค. Sustainable Development Goals: SDGs เป้าหมายที่ 9 สร้างโครงสร้างพื้นฐานที่มีคุณภาพ ส่งเสริมการพัฒนาอุตสาหกรรมที่ครอบคลุมและยั่งยืน และส่งเสริมนวัตกรรม
- ง. ยุทธศาสตร์จังหวัดสตูลที่ 3 การพัฒนาโครงสร้างพื้นฐาน ความทันสมัยของเมือง การคมนาคม โลจิสติกส์และการเชื่อมโยงภูมิภาค
- จ. ยุทธศาสตร์การพัฒนาขององค์กรปกครองส่วนท้องถิ่นในเขตจังหวัดสตูลที่ 2 พัฒนาเศรษฐกิจฐานรากให้เข้มแข็งและยั่งยืน

3. ยุทธศาสตร์การพัฒนาโครงสร้างพื้นฐานที่ทันสมัย

3.1 กลยุทธ์ พัฒนาโครงสร้างพื้นฐาน ระบบสาธารณูปโภค สาธารณูปโภค การจราจร และการผังเมืองให้เพียงพอต่อความต้องการของประชาชน

(1) แผนงานอุตสาหกรรมและการโยธา

ที่	โครงการ	วัตถุประสงค์	เป้าหมาย (ผลผลิตของโครงการ)	งบประมาณ					ตัวชี้วัด (KPI)	ผลที่คาดว่าจะได้รับ	หน่วยงาน รับผิดชอบหลัก
				2566 (บาท)	2567 (บาท)	2568 (บาท)	2569 (บาท)	2570 (บาท)			
6	โครงการก่อสร้างอาคารเอนกประสงค์	เพื่อเพิ่มประสิทธิภาพและเกิดความสะดวกในการปฏิบัติงาน	ก่อสร้างอาคารเอนกประสงค์ กว้าง 10 เมตร ยาว 20 เมตร (รายละเอียดตามแบบแปลนที่ อบต.กำหนด)	2,000,000	-	-	-	2,000,000	อาคารเอนกประสงค์ กว้าง 10 เมตร ยาว 20 เมตร จำนวน 1 หลัง	การปฏิบัติงานมีประสิทธิภาพและสะดวกมากยิ่งขึ้น	กองช่าง

รายละเอียดโครงการพัฒนา

แผนพัฒนาท้องถิ่น (พ.ศ. 2566 - 2570)

องค์การบริหารส่วนตำบลประจักษ์ อำเภอกวางโพธิ์ จังหวัดสตูล

- ก. ยุทธศาสตร์ชาติ 20 ปี ยุทธศาสตร์ที่ 2 การสร้างความสามารถในการแข่งขัน 20 ปี
- ข. แผนพัฒนาเศรษฐกิจและสังคมแห่งชาติ ฉบับที่ 13 ยุทธศาสตร์ที่ 5 ไทยเป็นประตูการค้าการลงทุนและยุทธศาสตร์ทางโลจิสติกส์ที่สำคัญของภูมิภาค
- ค. Sustainable Development Goals; SDGs เป้าหมายที่ 9 สร้างโครงสร้างพื้นฐานที่มีคุณภาพ ส่งเสริมการพัฒนาอุตสาหกรรมที่ครอบคลุมและยั่งยืน และส่งเสริมนวัตกรรม
- ง. ยุทธศาสตร์จังหวัดสตูลที่ 3 การพัฒนาโครงสร้างพื้นฐาน ความทันสมัยของเมือง การคมนาคม โลจิสติกส์และการเชื่อมโยงภูมิภาค
- จ. ยุทธศาสตร์การพัฒนาขององค์กรปกครองส่วนท้องถิ่นในเขตจังหวัดสตูลที่ 2 พัฒนาเศรษฐกิจฐานรากให้เข้มแข็งและยั่งยืน
- 3. ยุทธศาสตร์การพัฒนาโครงสร้างพื้นฐานที่ทันสมัย
- 3.1 กลยุทธ์ พัฒนาโครงสร้างพื้นฐาน ระบบสาธารณูปโภค สาธารณูปโภค การจราจร และการผังเมืองให้เพียงพอต่อความต้องการของประชาชน

(1) แผนงานอุตสาหกรรมและการโยธา

ที่	โครงการ	วัตถุประสงค์	เป้าหมาย (ผลผลิตของโครงการ)	งบประมาณ				ตัวชี้วัด (KPI)	ผลที่คาดว่าจะได้รับ	หน่วยงาน รับผิดชอบหลัก
				2566 (บาท)	2567 (บาท)	2568 (บาท)	2569 (บาท)			
7	โครงการ วังประจักษ์ เมืองอัจฉริยะ	เพื่อยกระดับ คุณภาพชีวิต ของประชาชน ในทุก ๆ ด้าน ให้ดีขึ้น	ประชาชน ตำบลวังประจักษ์ และประชาชนในพื้นที่ ทั่วไป มีคุณภาพ ชีวิตที่ดีขึ้น	50,000,000	50,000,000	50,000,000	50,000,000	ร้อยละ 100 ประชาชน มีคุณภาพชีวิต ที่ดีขึ้น ในทุกด้าน	กองช่าง, กองคลัง, สำนักปลัด, กองสาธารณสุข, กองการศึกษา, กองสวัสดิการ, และหน่วยงานอื่น	
งบประมาณจากหน่วยงานอื่น เช่น กองทุนพัฒนาดิจิทัลเพื่อเศรษฐกิจและสังคม ตามพระราชบัญญัติการพัฒนาดิจิทัลเพื่อเศรษฐกิจและสังคม พ.ศ.2560, มหาวิทยาลัยสงขลานครินทร์ และหน่วยงานอื่นที่สนับสนุน				50,000,000	50,000,000	50,000,000	50,000,000			
งบประมาณ										

รายละเอียดโครงการพัฒนา

แผนพัฒนาท้องถิ่น (พ.ศ. 2566 - 2570)

องค์การบริหารส่วนตำบลวังประจัน อำเภอลำสนธิ จังหวัดสุพรรณบุรี

- ก. ยุทธศาสตร์ชาติ 20 ปี ยุทธศาสตร์ที่ 2 การสร้างความสามารถในการแข่งขัน 20 ปี
- ข. แผนพัฒนาเศรษฐกิจและสังคมแห่งชาติ ฉบับที่ 13 หมวดที่ 5 ไทยเป็นประตูการค้าการลงทุนและยุทธศาสตร์ทางโลจิสติกส์ที่สำคัญของภูมิภาค
- ค. Sustainable Development Goals; SDGs เป้าหมายที่ 9 สร้างโครงสร้างพื้นฐานที่มีคุณภาพ ส่งเสริมการพัฒนาอุตสาหกรรมที่ครอบคลุมและยั่งยืน และส่งเสริมนวัตกรรม
- ง. ยุทธศาสตร์จังหวัดสุพรรณบุรี 3 การพัฒนาโครงสร้างพื้นฐาน ความทันสมัยของเมือง การคมนาคมโลจิสติกส์และการเชื่อมโยงภูมิภาค
- จ. ยุทธศาสตร์การพัฒนาขององค์กรปกครองส่วนท้องถิ่น ในเขตจังหวัดสุพรรณบุรี 2 พัฒนาเศรษฐกิจฐานรากให้เข้มแข็งและยั่งยืน
- 3. ยุทธศาสตร์การพัฒนาโครงสร้างพื้นฐานที่ทันสมัย
- 3.1 กลยุทธ์ พัฒนาโครงสร้างพื้นฐาน ระบบสาธารณูปโภค สาธารณูปโภค การจัดการและบำรุงเมืองให้เพียงพอต่อความต้องการของประชาชน

(1) แผนงานอุตสาหกรรมและการโยธา

ที่	โครงการ	วัตถุประสงค์	เป้าหมาย (ผลผลิตของโครงการ)	งบประมาณ					ตัวชี้วัด (KPI)	ผลที่คาดว่าจะได้รับ	หน่วยงาน รับผิดชอบหลัก
				2566 (บาท)	2567 (บาท)	2568 (บาท)	2569 (บาท)	2570 (บาท)			
8	โครงการก่อสร้าง เชื่อมพื้นที่หมู่ที่ 1-4 พร้อมประตูระบายน้ำ	- เพื่อแก้ปัญหา น้ำท่วม ในพื้นที่หมู่ที่ 1-4 - เพื่อส่งเสริมให้ เป็นแหล่ง ท่องเที่ยว	ก่อสร้างเชื่อมพื้นที่ หมู่ที่ 1 - 4 โดยสัมพันธ์ กว้าง 8 เมตร ยาว 100 เมตร (รายละเอียดตามแบบ แปลนที่ อบก.กำหนด)	100,000	100,000	100,000	100,000	100,000	ร้อยละ 80 ประชาชน มีน้ำอุปโภค บริโภคตลอด ทั้งปี	กองช่าง, หน่วยงานอื่น	
รวมแผนงานอุตสาหกรรมฯ 8/ 5/ 6/ 5/ 8 รวม 5 ปี 32 โครงการ				64,300,000	60,800,000	61,800,000	60,800,000	64,300,000			

**รายละเอียดโครงการพัฒนา**

**แผนพัฒนาท้องถิ่น (พ.ศ. 2566 - 2570)**

**องค์การบริหารส่วนตำบลวังประจัน อำเภอควนโดน จังหวัดสตูล**

- ก. ยุทธศาสตร์ชาติ 20 ปี ยุทธศาสตร์ที่ 2 การสร้างความสามารถในการแข่งขัน 20 ปี
- ข. แผนพัฒนาเศรษฐกิจและสังคมแห่งชาติ ฉบับที่ 13 หมวดหมายเหตุ 5 ไทยเป็นประตูการค้าการลงทุนและยุทธศาสตร์ทางโลกดิจิทัลที่สำคัญของภูมิภาค
- ค. Suitable Development Goals, SDGs เป้าหมายที่ 9 สร้างโครงสร้างพื้นฐานที่มีความทนทาน ส่งเสริมการพัฒนาอุตสาหกรรมที่ครอบคลุมและยั่งยืน และส่งเสริมนวัตกรรม
- ง. ยุทธศาสตร์จังหวัดสตูลที่ 3 การพัฒนาโครงสร้างพื้นฐาน ความทันสมัยของเมือง การคมนาคมโลกดิจิทัลและการเชื่อมโยงภูมิภาค
- จ. ยุทธศาสตร์การพัฒนาขององค์กรปกครองส่วนท้องถิ่นในเขตจังหวัดสตูลที่ 2 พัฒนาเศรษฐกิจฐานรากให้เข้มแข็งและยั่งยืน
- 3. ยุทธศาสตร์การพัฒนาโครงสร้างพื้นฐานที่ทันสมัย
- 3.1 กลยุทธ์ พัฒนาโครงสร้างพื้นฐาน ระบบสาธารณูปโภค สาธารณูปโภค การวางผังเมืองให้เพียงพอต่อความต้องการของประชาชน
- (2) แผนงานคณะและชุมชน

ที่	โครงการ	วัตถุประสงค์	เป้าหมาย (ผลผลิตของโครงการ)	งบประมาณ					ผลที่คาดว่าจะได้รับ	หน่วยงาน รับผิดชอบหลัก
				2566 (บาท)	2567 (บาท)	2568 (บาท)	2569 (บาท)	2570 (บาท)		
-	-	-	-	-	-	-	-	-	-	-
<b>รวมแผนงานคณะและชุมชน 0 โครงการ</b>				-	-	-	-	-	-	-

รายละเอียดโครงการพัฒนา

แผนพัฒนาท้องถิ่น (พ.ศ. 2566 - 2570)

องค์การบริหารส่วนตำบลวังประจัน อำเภอควนโดน จังหวัดสตูล

- ก. ยุทธศาสตร์ชาติ 20 ปี ยุทธศาสตร์ที่ 6 การปรับสมดุลและพัฒนาาระบบการบริหารจัดการภาครัฐ
- ข. แผนพัฒนาเศรษฐกิจและสังคมแห่งชาติ ฉบับที่ 13 ยุทธศาสตร์ที่ 13 ไทยมีภาคีรัฐที่ทันสมัย มีประสิทธิภาพ และตอบโจทย์ประชาชน
- ค. Sustainable Development Goals, SDGs เป้าหมายที่ 10 ลดความไม่เสมอภาคภายในประเทศและระหว่างประเทศ
- ง. ยุทธศาสตร์จังหวัดสตูลที่ 3 การพัฒนาโครงสร้างพื้นฐาน ความทันสมัยของเมือง การคมนาคมโลจิสติกส์และการเชื่อมโยงภูมิภาค
- จ. ยุทธศาสตร์การพัฒนาระบบโครงสร้างพื้นฐาน องค์การปกครองส่วนท้องถิ่นในเขตจังหวัดสตูลที่ 2 พัฒนาเศรษฐกิจฐานรากให้เข้มแข็งและยั่งยืน

3. ยุทธศาสตร์ การพัฒนาโครงสร้างพื้นฐานที่ทันสมัย

3.1 กลยุทธ์ พัฒนาโครงสร้างพื้นฐาน ระบบสาธารณูปโภค สาธารณูปการจราจรและการผังเมือง ให้เพียงพอต่อความต้องการของประชาชน (3) แผนงานบริหารงานทั่วไป (งานบริหารงานคลัง)

ที่	โครงการ	วัตถุประสงค์	เป้าหมาย (ผลผลิตของโครงการ)	งบประมาณ					ตัวชี้วัด (KPI)	ผลที่คาดว่าจะได้รับ	หน่วยงานรับผิดชอบหลัก
				2566 (บาท)	2567 (บาท)	2568 (บาท)	2569 (บาท)	2570 (บาท)			
1	โครงการจัดทำแผนที่ภาษีและทะเบียนทรัพย์สิน	เพื่อให้ข้อมูลแผนที่ภาษีที่มีการปรับเปลี่ยนไปตามการถือครองกรรมสิทธิ์ที่ดินเป็นข้อมูลที่ถูกต้องครบถ้วนและเกิดประโยชน์ในการนำไปจัดเก็บภาษีต่อไป	จัดทำแผนที่ภาษีของตำบลวังประจัน	1,000,000	1,000,000	1,000,000	1,000,000	1,000,000	รายได้เพิ่มขึ้นไม่น้อยกว่า 10 %	ข้อมูลผู้ชำระภาษี เป็นปัจจุบันและสามารถดำเนินการจัดเก็บภาษีครบถ้วน	กองคลัง, กองช่าง
<b>รวม แผนงานบริหารงานทั่วไป 1/1/1/1/1 รวม 5 ปี 5 โครงการ</b>				<b>1,000,000</b>	<b>1,000,000</b>	<b>1,000,000</b>	<b>1,000,000</b>	<b>1,000,000</b>			<b>1,000,000</b>

## 4. ยุทธศาสตร์ อนุรักษ์ศิลปวัฒนธรรม จารีตประเพณี และภูมิปัญญาท้องถิ่น



องค์การบริหารส่วนตำบลวังประจัน อำเภอควนโดน จังหวัดสตูล

- ก. ยุทธศาสตร์ชาติ 20 ปี ยุทธศาสตร์ที่ 3 การพัฒนาและเสริมสร้างศักยภาพทรัพยากรมนุษย์
- ข. แผนพัฒนาเศรษฐกิจและสังคมแห่งชาติ ฉบับที่ 13 หมวดเป้าหมายที่ 12 ไทยมีกำลังคนสมรรถนะสูง มุ่งเรียนรู้อย่างต่อเนื่อง ตอบโจทย์การพัฒนาแห่งอนาคต
- ค. Suitable Development Goals; SDGs เป้าหมายที่ 4 สร้างหลักประกันว่าทุกคนมีการศึกษาที่มีคุณภาพอย่างครอบคลุมและเท่าเทียม และสนับสนุนโอกาสในการเรียนรู้ตลอดชีวิต
- ง. ยุทธศาสตร์จังหวัดสตูลที่ 2 การพัฒนาคนคุณภาพ สังคมแห่งความสงบเรียบร้อยสันติสุขและระบอบการรัฐที่มีประสิทธิภาพสูง
- จ. ยุทธศาสตร์การพัฒนาขององค์การปกครองส่วนท้องถิ่นในเขตจังหวัดสตูลที่ 3 พัฒนาศักยภาพคนและสังคมให้ทันสมัย สร้างภูมิปัญญาและการเรียนรู้อย่างต่อเนื่อง
- 4. ยุทธศาสตร์การอนุรักษ์สิ่งแวดล้อม ชีววัฒนธรรม จริตประเพณี และภูมิปัญญาท้องถิ่น
- 4.1 กกลยุทธ์ สนับสนุนศิลปวัฒนธรรม ชีววัฒนธรรม จริตประเพณี และภูมิปัญญาท้องถิ่น ตลอดจนส่งเสริมกิจกรรมทางศาสนา

(1) แผนงานการศาสนาวัฒนธรรมและนันทนาการ

ที่	โครงการ	วัตถุประสงค์	เป้าหมาย (ผลดีของโครงการ)	งบประมาณ					ตัวชี้วัด (KPI)	ผลที่คาดว่าจะได้รับ	หน่วยงาน รับผิดชอบหลัก
				2566 (บาท)	2567 (บาท)	2568 (บาท)	2569 (บาท)	2570 (บาท)			
1	โครงการจัดงาน มาลิดกลางอำเภอ ควนโดนประจำปี	- เพื่อส่งเสริมประเพณี ของท้องถิ่น - เพื่อส่งเสริมความรัก ความสามัคคีในชุมชน	จัดงานวันมาลิด โดย ประชาชน หมู่ที่ 1 - 4 เข้าร่วมโครงการ/ กิจกรรม	30,000	30,000	30,000	30,000	30,000	ร้อยละ 80 ประชาชน ได้เข้าร่วมโครงการ มาลิดกลาง	ประชาชนเห็น ความสำคัญและ ร่วมอนุรักษ์ ประเพณีของ ท้องถิ่น	กองการศึกษา ศาสนา และ วัฒนธรรม
2	โครงการวันสำคัญ ในโอกาสต่าง ๆ	เพื่อส่งเสริมให้ กลุ่มเป้าหมายดังกล่าว ได้เห็นความสำคัญของ วันสำคัญต่าง ๆ	ครูนักเรียน/ ประชาชนในพื้นที่ หมู่ที่ 1 - 4 จำนวน 200 คน	10,000	10,000	10,000	10,000	10,000	ร้อยละ 80 ประชาชน มีความพึงพอใจ ต่อการจัดโครงการ	ประชาชน ครู นักเรียน เกิดการ เรียนรู้และตระหนัก ถึงวันสำคัญต่างๆ	กองการศึกษา ศาสนา และ วัฒนธรรม

## รายละเอียดโครงการพัฒนา

แผนพัฒนาท้องถิ่น (พ.ศ. 2566 - 2570)

องค์การบริหารส่วนตำบลวังประจัน อำเภอควนโดน จังหวัดสตูล

- ก. ยุทธศาสตร์ชาติ 20 ปี ยุทธศาสตร์ที่ 3 การพัฒนาและเสริมสร้างศักยภาพทรัพยากรมนุษย์
- ข. แผนพัฒนาเศรษฐกิจและสังคมแห่งชาติ ฉบับที่ 12 ไทยมีกำลังคนสมรรถนะสูง มุ่งเรียนรู้้อย่างต่อเนื่อง ตอบโจทย์การพัฒนาแรงงานภาค
- ค. Sustainable Development Goals; SDGs เป้าหมายที่ 4 สร้างหลักประกันว่าทุกคนมีการศึกษาที่มีคุณภาพอย่างครอบคลุมและเท่าเทียม และสนับสนุนโอกาสในการเรียนรู้ตลอดชีวิต
- ง. ยุทธศาสตร์จังหวัดสตูลที่ 2 การพัฒนาคนคุณภาพ สังคมแห่งความสุขและระบบบริการรัฐที่มีประสิทธิภาพสูง
- จ. ยุทธศาสตร์การพัฒนาระบบขององค์กรปกครองส่วนท้องถิ่นในเขตจังหวัดสตูลที่ 3 พัฒนาศักยภาพคนและสังคมให้ทันสมัย สร้างภูมิปัญญาและการเรียนรู้อย่างต่อเนื่อง
4. ยุทธศาสตร์การอนุรักษ์ทรัพยากรธรรมชาติและสิ่งแวดล้อม จริตประเพณี และภูมิปัญญาท้องถิ่น
- 4.1 กลยุทธ์ สนับสนุนศิลปวัฒนธรรม จริตประเพณี และภูมิปัญญาท้องถิ่น
- (1) แผนงานการศึกษาวัฒนธรรมและนันทนาการ

ที่	โครงการ	วัตถุประสงค์	เป้าหมาย (ผลผลิตของโครงการ)	งบประมาณ					ผลที่คาดว่าจะได้รับ	หน่วยงาน รับผิดชอบหลัก	
				2566 (บาท)	2567 (บาท)	2568 (บาท)	2569 (บาท)	2570 (บาท)			
3	โครงการอบรม คุณธรรมและ จริยธรรม	เพื่อส่งเสริมคุณธรรม จริยธรรม แก่เด็ก เยาวชน และ ผู้เข้าร่วมกิจกรรม	เด็กเยาวชน ประชาชน หมู่ที่ 1-4 จำนวน 200 คน	20,000	20,000	20,000	20,000	20,000	ผู้ผ่านการเข้าร่วม โครงการจำนวน 200 คน มีคุณธรรม และจริยธรรม ในการดำเนินชีวิต เพิ่มขึ้น	เด็กเยาวชน ประชาชน มีคุณธรรมในการ ดำรงชีวิต	กองการศึกษา ศาสนา และ วัฒนธรรม
รวมแผนงานการศึกษาวัฒนธรรมฯ 3/3/3/3 รวม 5 ปี 15 โครงการ				60,000	60,000	60,000	60,000	60,000			

## 5. ยุทธศาสตร์ พัฒนาการท่องเที่ยวอย่างมีคุณภาพและยั่งยืน

รายละเอียดโครงการพัฒนา

แผนพัฒนาท้องถิ่น (พ.ศ. 2566 - 2570)

องค์การบริหารส่วนตำบลวังประจัน อำเภอควนโดน จังหวัดสตูล

- ก. ยุทธศาสตร์ชาติ 20 ปี ยุทธศาสตร์ที่ 2 การสร้างความสามารถในการแข่งขัน
- ข. แผนพัฒนาเศรษฐกิจและสังคมแห่งชาติ ฉบับที่ 13 หมวดภายใต้ 2 ไทยเป็นจุดหมายของการท่องเที่ยวที่เน้นคุณค่าความยั่งยืน
- ค. Sustainable Development Goals: SDGs เป้าหมายที่ 15 ปลอดภัย ป่าไม้ และระบบนิเวศบนบกอย่างยั่งยืน ต่อสู้การกลายสภาพเป็นทะเลทราย หยุดการเสื่อมโทรมของที่ดินและพื้นสภาพเดิม และหยุดยั้งการสูญเสียความหลากหลายทางชีวภาพ
- ง. ยุทธศาสตร์จังหวัดสตูลที่ 4 การบริหารจัดการทรัพยากรธรรมชาติและสิ่งแวดล้อมเพื่อคุณค่าแห่งชีวิต และการอนุรักษ์ที่ยั่งยืน
- จ. ยุทธศาสตร์การพัฒนาองค์กรปกครองส่วนท้องถิ่นในเขตจังหวัดสตูลที่ 1 พัฒนาการท่องเที่ยวเชิงนิเวศระดับโลกอย่างยั่งยืน
- 5. ยุทธศาสตร์ พัฒนาการท่องเที่ยวอย่างมีคุณภาพและยั่งยืน
- 5.1 กลยุทธ์ พัฒนาการยกระดับคุณภาพแหล่งท่องเที่ยวและส่งเสริมการท่องเที่ยว

(1) แผนงานการศึกษา วัฒนธรรม และนันทนาการ

ที่	โครงการ	วัตถุประสงค์	เป้าหมาย (ผลผลิตของโครงการ)	งบประมาณ					ตัวชี้วัด (KPI)	ผลที่คาดว่าจะได้รับ	หน่วยงาน รับผิดชอบหลัก
				2566 (บาท)	2567 (บาท)	2568 (บาท)	2569 (บาท)	2570 (บาท)			
1	โครงการปรับปรุงภูมิทัศน์บริเวณสำนักงาน	เพื่อส่งเสริมให้มีแหล่งท่องเที่ยวในพื้นที่เพิ่มขึ้น	ปรับปรุงทัศนียภาพบริเวณสำนักงาน เช่น จัดสร้างสวนหย่อม, ปูอิฐหินไม้สร้างศาลา ฯลฯ จำนวน 1 แห่ง	150,000	150,000	150,000	150,000	150,000	ร้อยละ 80 มีนักท่องเที่ยวเพิ่มมากขึ้น	ประชาชนและนักท่องเที่ยวที่มีพักหย่อนใจ และส่งเสริมการท่องเที่ยวเพิ่มขึ้น	กองการศึกษา, กองช่าง

รายละเอียดโครงการพัฒนา

แผนพัฒนาท้องถิ่น (พ.ศ. 2566 - 2570)

องค์การบริหารส่วนตำบลวังประจัน อำเภอควนโดน จังหวัดสตูล

- ก. ยุทธศาสตร์ชาติ 20 ปี ยุทธศาสตร์ที่ 2 การสร้างความสามารถในการแข่งขัน
- ข. แผนพัฒนาเศรษฐกิจและสังคมแห่งชาติ ฉบับที่ 13 หมายเหตุที่ 2 ไทยเป็นจุดหมายของการท่องเที่ยวที่เน้นคุณภาพยั่งยืน
- ค. Sustainable Development Goals; SDGs เป้าหมายที่ 15 ปกป้องฟื้นฟูและสนับสนุนการใช้ระบบนิเวศบนบกอย่างยั่งยืน คอผู้การกลายสภาพเป็นทะเลทราย หยุดการเสื่อมโทรมของที่ดินและฟื้นฟูสภาพดิน และหยุดยั้งการสูญเสียความหลากหลายทางชีวภาพ
- ง. ยุทธศาสตร์จังหวัดสตูลที่ 4 การบริหารจัดการทรัพยากรธรรมชาติและสิ่งแวดล้อม เพื่อคุณภาพชีวิต และการอนุรักษ์ที่ยั่งยืน
- จ. ยุทธศาสตร์การพัฒนาขององค์กรปกครองส่วนท้องถิ่นในเขตจังหวัดสตูลที่ 1 พัฒนาการท่องเที่ยวเชิงนิเวศระดับโลกอย่างยั่งยืน
- 5. ยุทธศาสตร์ พัฒนาการท่องเที่ยวอย่างมีคุณภาพและยั่งยืน
- 5.1 กลยุทธ์ พัฒนาการยกระดับคุณภาพแหล่งท่องเที่ยวและส่งเสริมการท่องเที่ยว
- (1) แผนงานการดำเนินงาน วัฒนธรรมและนันทนาการ

ที่	โครงการ	วัตถุประสงค์	เป้าหมาย (ผลผลิตของโครงการ)	งบประมาณ				ตัวชี้วัด (KPI)	ผลที่คาดว่าจะได้รับ	หน่วยงาน รับผิดชอบหลัก	
				2566 (บาท)	2567 (บาท)	2568 (บาท)	2569 (บาท)				2570 (บาท)
2	โครงการส่งเสริมการท่องเที่ยวเชิงอนุรักษ์ เพื่อส่งเสริมให้นักท่องเที่ยวท้องถิ่น ท่องเที่ยวอย่างอนุรักษ์ และเห็นคุณค่าของทรัพยากรธรรมชาติ	ส่งเสริมการท่องเที่ยว เชิงอนุรักษ์ จุดต่าง ๆ เช่น เขาค้อพิง, ถ้ำโดนดิน, น้ำตกยาโรย, น้ำตกโตนปลิว ฯลฯ จำนวน 4 หมู่บ้าน	ส่งเสริมการท่องเที่ยว เชิงอนุรักษ์ จุดต่าง ๆ เช่น เขาค้อพิง, ถ้ำโดนดิน, น้ำตกยาโรย, น้ำตกโตนปลิว ฯลฯ จำนวน 4 หมู่บ้าน	40,000	40,000	40,000	40,000	40,000	ร้อยละ 90 ของนักท่องเที่ยวที่มาเที่ยวในพื้นที่เพิ่มขึ้น	- มีแหล่งท่องเที่ยวที่ไม่ทำลายฯ เพิ่มมากขึ้น - ประชาชนยังคงมีวิถีชีวิตการเกษตรแบบดั้งเดิม - ประชาชนในพื้นที่มีรายได้เพิ่มขึ้น	กองการศึกษา, กองช่าง, หน่วยงานอื่น
<b>รวม แผนงานการศาสนาฯ</b>				<b>190,000</b>	<b>190,000</b>	<b>190,000</b>	<b>190,000</b>	<b>190,000</b>			

รายละเอียดโครงการพัฒนา

แผนพัฒนาท้องถิ่น (พ.ศ. 2566 - 2570)

องค์การบริหารส่วนตำบลวังประจัน อำเภอควนโดน จังหวัดสตูล

- ก. ยุทธศาสตร์ชาติ 20 ปี ยุทธศาสตร์ที่ 2 การสร้างความสามารถในการแข่งขัน 20 ปี
- ข. แผนพัฒนาเศรษฐกิจและสังคมแห่งชาติ ฉบับที่ 13 หมวดภายใต้ 2 ไทยเป็นศูนย์กลางของห่วงโซ่มูลค่าที่เน้นคุณภาพและความยั่งยืน
- ค. Sustainable Development Goals, SDGs เป้าหมายที่ 9 สร้างโครงสร้างพื้นฐานที่มีคุณภาพพัฒนาอุตสาหกรรมที่ครอบคลุมและยั่งยืน และส่งเสริมนวัตกรรม
- ง. ยุทธศาสตร์จังหวัดสตูลที่ 4 การบริหารจัดการทรัพยากรธรรมชาติและสิ่งแวดล้อม เพื่อคุณภาพชีวิตที่ดีและก้าวสู่สังคมที่ก้าวหน้า
- จ. ยุทธศาสตร์การพัฒนาขององค์กรปกครองส่วนท้องถิ่นในเขตจังหวัดสตูลที่ 1 พัฒนาการท่องเที่ยวเชิงนิเวศระดับโลกอย่างยั่งยืน

5. ยุทธศาสตร์ พัฒนาการท่องเที่ยวอย่างมีคุณภาพและยั่งยืน

5.1 กลยุทธ์ พัฒนาการยกระดับคุณภาพแหล่งท่องเที่ยวและส่งเสริมการท่องเที่ยว

(2) แผนงานอุตสาหกรรมและการโยธา

ที่	โครงการ	วัตถุประสงค์	เป้าหมาย (ผลผลิตของโครงการ)	งบประมาณ					ตัวชี้วัด (KPI)	ผลที่คาดว่าจะได้รับ	หน่วยงาน รับผิดชอบหลัก
				2566 (บาท)	2567 (บาท)	2568 (บาท)	2569 (บาท)	2570 (บาท)			
1	โครงการปรับปรุงภูมิทัศน์ริมถนนในพื้นที่	-เพื่อให้เกิดความสะอาดและปลอดภัยในการสัญจรไปมา -เพื่อให้ถนนเกิดความสวยงาม	ปรับปรุงภูมิทัศน์ริมถนนภายในตำบลวังประจันให้มีความสวยงามน่ามอง และเกิดความปลอดภัยในการสัญจร (รายละเอียดตามแบบแปลน ที่ อบต. กำหนด)	50,000	50,000	50,000	50,000	50,000	ถนนภายในตำบลเกิดความสวยงามเป็นระเบียบเรียบร้อย	-ประชาชนมีเส้นทางสัญจรที่สะดวกและปลอดภัย -ถนนมีความสวยงาม น่ามอง	กองช่าง

รายละเอียดโครงการพัฒนา

แผนพัฒนาท้องถิ่น (พ.ศ. 2566 - 2570)

องค์การบริหารส่วนตำบลวังประจัน อำเภอควนโดน จังหวัดสตูล

- ก. ยุทธศาสตร์ชาติ 20 ปี ยุทธศาสตร์ที่ 2 การสร้างความสามารถในการแข่งขัน 20 ปี
- ข. แผนพัฒนาเศรษฐกิจและสังคมแห่งชาติ ฉบับที่ 13 หมวดนโยบายที่ 2 ไทยเป็นจุดหมายของการท่องเที่ยวที่เน้นคุณภาพและความยั่งยืน
- ค. Suitable Development Goals; SDGs เป้าหมายที่ 9 สร้างโครงสร้างพื้นฐานที่มีคุณภาพ ส่งเสริมการพัฒนาอุตสาหกรรมที่ครอบคลุมและยั่งยืน และส่งเสริมนวัตกรรม
- ง. ยุทธศาสตร์จังหวัดสตูลที่ 4 การบริหารจัดการทรัพยากรธรรมชาติและสิ่งแวดล้อม เพื่อคุณภาพแห่งชีวิต และการอนุรักษ์ที่ยั่งยืน
- จ. ยุทธศาสตร์การพัฒนาขององค์กรปกครองส่วนท้องถิ่นในเขตจังหวัดสตูลที่ 1 พัฒนาการท่องเที่ยวเชิงนิเวศระดับโลกอย่างยั่งยืน
- 5. ยุทธศาสตร์ พัฒนาการท่องเที่ยวอย่างมีคุณภาพและยั่งยืน
- 5.1 กลยุทธ์ พัฒนาการยกระดับคุณภาพแหล่งท่องเที่ยวและส่งเสริมการท่องเที่ยว

(2) แผนงานอุตสาหกรรมและการโยธา

ที่	โครงการ	วัตถุประสงค์	เป้าหมาย (ผลคิดของโครงการ)	งบประมาณ					ตัวชี้วัด (KPI)	ผลที่คาดว่าจะได้รับ	หน่วยงาน รับผิดชอบหลัก
				2566 (บาท)	2567 (บาท)	2568 (บาท)	2569 (บาท)	2570 (บาท)			
2	โครงการถนนสาย และปลอดภัยในการ สัญจรไปมา -เพื่อให้ถนนเกิดความ สวยงาม	-เพื่อให้เกิดความสะดวก และปลอดภัยในการ สัญจรไปมา -เพื่อให้ถนนเกิดความ สวยงาม	ปรับปรุงพื้นที่ของถนน ภายในตำบลวังประจัน ให้เกิดความสวยงาม น่ามอง และเกิดความ ปลอดภัยในการสัญจร (รายละเอียดตามแบบแปลน ที่ อบต. กำหนด)	80,000	80,000	80,000	80,000	80,000	ถนนภายในตำบล เกิดความสวยงาม เป็นระเบียบ เรียบร้อย	-ประชาชนมี เส้นทางสัญจร ที่สะดวกและ ปลอดภัย -ถนนมีความ สวยงาม น่ามอง	กองช่าง
รวม แผนงานอุตสาหกรรมและการโยธา 2 / 2 / 2 / 2 รวม 5 ปี จำนวน 10 โครงการ				130,000	130,000	130,000	130,000	130,000			

**6. ยุทธศาสตร์ สร้างความเข้มแข็งภาคเกษตร เน้นเศรษฐกิจพอเพียง  
เสริมสร้างความสมดุลทางทรัพยากรธรรมชาติและสิ่งแวดล้อม**



รายละเอียดโครงการพัฒนา

แผนพัฒนาท้องถิ่น (พ.ศ. 2566 - 2570)

องค์การบริหารส่วนตำบลวังประจัน อำเภอควนโดน จังหวัดสตูล

- ก. ยุทธศาสตร์ชาติ 20 ปี ยุทธศาสตร์ที่ 5 การสร้างการเติบโตบนคุณภาพชีวิตที่เป็นมิตรต่อสิ่งแวดล้อม
- ข. แผนพัฒนาเศรษฐกิจและสังคมแห่งชาติ ฉบับที่ 13 หมวดภายใต้ 4 ไทยเป็นศูนย์กลางการแพทย์และสุขภาพยุคสูง
- ค. Sustainable Development Goals; SDGs เป้าหมายที่ 6 สร้างหลักประกันว่าจะมีการจัดให้มีน้ำและสุขอนามัยสำหรับทุกคนและมีการบริหารจัดการที่ยั่งยืนสำหรับทุกคน
- ง. ยุทธศาสตร์จังหวัดสตูลที่ 4 การบริหารจัดการทรัพยากรธรรมชาติและสิ่งแวดล้อม เพื่อคุณค่าแห่งชีวิต และการอนุรักษ์ที่ยั่งยืน
- จ. ยุทธศาสตร์การพัฒนาขององค์กรปกครองส่วนท้องถิ่นในเขตจังหวัดสตูลที่ 4 สร้างความสมดุลทางทรัพยากรธรรมชาติและสิ่งแวดล้อม
- 6. ยุทธศาสตร์ สร้างความเข้มแข็งภาคเกษตร เน้นเศรษฐกิจพอเพียงเสริมสร้าง ความสมดุลทางทรัพยากรธรรมชาติและสิ่งแวดล้อม
- 6.1 กดยุทธ พัฒนาระบบการกักตุนและอนุรักษ์ทรัพยากรธรรมชาติและสิ่งแวดล้อม พร้อมพัฒนาการเกษตร โดยยึดหลักเศรษฐกิจพอเพียง

(1) แผนงานสาธารณสุข

ที่	โครงการ	วัตถุประสงค์	เป้าหมาย (ผลผลิตของโครงการ)	งบประมาณ					ตัวชี้วัด (KPI)	ผลที่คาดว่าจะได้รับ	หน่วยงาน รับผิดชอบหลัก
				2566 (บาท)	2567 (บาท)	2568 (บาท)	2569 (บาท)	2570 (บาท)			
1	โครงการตรวจสุขภาพหน้าหมู่บ้าน ทั่วโลก โดยหน่วยงานที่เชื่อถือได้	เพื่อตรวจสุขภาพหน้าหมู่บ้าน ทั่วโลกบริเวณ ในชุมชน	ตรวจสุขภาพหน้าหมู่บ้าน 1 - 4 ตำบลวังประจัน	10,000	10,000	10,000	10,000	10,000	ร้อยละ 85 น้ำที่ใช้อุปโภคบริโภค ได้รับ การรับรองคุณภาพ	ประชาชนในพื้นที่ ได้ใช้น้ำเพื่อ อุปโภค-บริโภค อย่างปลอดภัย	กองสาธารณสุข และสิ่งแวดล้อม
รวม แผนงานสาธารณสุข จำนวน 1/ 1/ 1/ 1/ รวม 5 ปี 5 โครงการ				10,000	10,000	10,000	10,000	10,000			

รายละเอียดโครงการพัฒนา

แผนพัฒนาท้องถิ่น (พ.ศ. 2566 - 2570)

องค์การบริหารส่วนตำบลวังประจัน อำเภอควนโดน จังหวัดสตูล

- ก. ยุทธศาสตร์ชาติ 20 ปี ยุทธศาสตร์ที่ 2 การสร้างความสามารถในการแข่งขัน
- ข. แผนพัฒนาเศรษฐกิจและสังคมแห่งชาติ ฉบับที่ 13 หมวดภายใต้ 1 ไทยเป็นประเทศชั้นนำด้านนวัตกรรมและเกษตรแปรรูปมูลค่าสูง
- ค. Sustainable Development Goals; SDGs เป้าหมายที่ 2 ขจัดความหิวโหยและความอดอยาก
- ง. ยุทธศาสตร์จังหวัดสตูลที่ 4 การบริหารจัดการทรัพยากรธรรมชาติและสิ่งแวดล้อม เพื่อคุณค่าแห่งชีวิต และการอนุรักษ์ที่ยั่งยืน
- จ. ยุทธศาสตร์การพัฒนาขององค์กรปกครองส่วนท้องถิ่นในเขตจังหวัดสตูลที่ 2 พัฒนาเศรษฐกิจฐานราก ให้เข้มแข็งและยั่งยืน

6. ยุทธศาสตร์ สร้างความเข้มแข็งภาคเกษตร เห็นเศรษฐกิจพอเพียงเสริมสร้างความสมดุลทางทรัพยากรธรรมชาติและสิ่งแวดล้อม  
 6.1 กลยุทธ์ พัฒนาระบบการกักจัดขยะ และอนุรักษ์ทรัพยากรธรรมชาติและสิ่งแวดล้อม พร้อมพัฒนาการเกษตร โดยยึดหลักเศรษฐกิจพอเพียง

(2) แผนงานการเกษตร

ที่	โครงการ	วัตถุประสงค์	เป้าหมาย (ผลผลิตของโครงการ)	งบประมาณ					ตัวชี้วัด (KPI)	ผลที่คาดว่าจะได้รับ	หน่วยงาน รับผิดชอบหลัก
				2566 (บาท)	2567 (บาท)	2568 (บาท)	2569 (บาท)	2570 (บาท)			
1	โครงการส่งเสริม ปรัชญาเศรษฐกิจ พอเพียง	เพื่อส่งเสริมให้ ประชาชนตระหนัก และดำเนินชีวิตแบบ เศรษฐกิจพอเพียง	ประชาชน หมู่ที่ 1 - 4 วังประจัน	20,000	20,000	20,000	20,000	20,000	ร้อยละ 80 ประชาชน ดำเนิน ชีวิตแบบเศรษฐกิจ พอเพียงมากขึ้น	ประชาชนตระหนัก และดำเนินชีวิต แบบพอเพียง	สำนักปลัด
2	โครงการส่งเสริม การปลูกพืชผลผลิต ทางการเกษตร	เพื่อให้ประชาชน มีอาชีพ และมีรายได้ เพิ่มขึ้น	ส่งเสริมการปลูกพืช ผลผลิตทางการเกษตรแก่ ประชาชน หมู่ที่ 1- 4	40,000	40,000	40,000	40,000	40,000	ร้อยละ 80 ประชาชน มีรายได้เพิ่มขึ้น	ประชาชนมีอาชีพ หรืออาชีพเสริม และมีรายได้ เพิ่มมากขึ้น	สำนักปลัด, สนง.เกษตรอำเภอ, สนง.เกษตรจังหวัด

รายละเอียดโครงการพัฒนา

แผนพัฒนาท้องถิ่น (พ.ศ. 2566 - 2570)

องค์การบริหารส่วนตำบลวังประจัน อำเภอควนโดน จังหวัดสตูล

- ก. ยุทธศาสตร์ชาติ 20 ปี ยุทธศาสตร์ที่ 5 การสร้างการเติบโตบนคุณภาพชีวิตที่เป็นมิตรต่อสิ่งแวดล้อม
- ข. แผนพัฒนาเศรษฐกิจและสังคมแห่งชาติ ฉบับที่ 13 หมวดที่ 13 ไทยมีเศรษฐกิจหมุนเวียนและสังคมคาร์บอนต่ำ
- ค. Sustainable Development Goals, SDGs เป้าหมายที่ 15 ปกป้องฟื้นฟู และสนับสนุนการใช้ระบบนิเวศบนบกอย่างยั่งยืน จัดการป่าไม้อย่างยั่งยืน ต่อสู้การกลายสภาพเป็นทะเลทราย หยุดการเสื่อมโทรมของที่ดินและฟื้นฟูสภาพดิน และหยุดยั้งการสูญเสียความหลากหลายทางชีวภาพ
- ง. ยุทธศาสตร์จังหวัดสตูลที่ 4 การบริหารจัดการทรัพยากรธรรมชาติและสิ่งแวดล้อม เพื่อคุณค่าแห่งชีวิต และการอนุรักษ์ที่ยั่งยืน
- จ. ยุทธศาสตร์การพัฒนาขององค์กรปกครองส่วนท้องถิ่นในเขตจังหวัดสตูลที่ 4 สร้างความสมดุลทางทรัพยากรธรรมชาติและสิ่งแวดล้อม
- 6. ยุทธศาสตร์ สร้างความเข้มแข็งภาคเกษตร เป็นเศรษฐกิจเพื่อเชิงเสริมสร้างความปลอดภัยทางทรัพยากรธรรมชาติและสิ่งแวดล้อม
- 6.1 กลยุทธ์ พัฒนาระบบการกำจัดขยะ และอนุรักษ์ทรัพยากรธรรมชาติและสิ่งแวดล้อม พร้อมพัฒนาการเกษตร โดยยึดหลักเศรษฐกิจพอเพียง

(2) แผนงานการเกษตร

ที่	โครงการ	วัตถุประสงค์	เป้าหมาย (ผลผลิตของ โครงการ)	งบประมาณ			ตัวชี้วัด (KPI)	ผลที่คาดว่าจะได้รับ	หน่วยงาน รับผิดชอบหลัก
				2566 (บาท)	2567 (บาท)	2568 (บาท)			
3	โครงการอนุรักษ์พันธุกรรมพืชอันเนื่องมาจากพระราชดำริสมเด็จพระกนิษฐาธิราชเจ้า กรมสมเด็จพระเทพรัตนราชสุดาฯ สยามบรมราชกุมารี	-เพื่อสร้างความเข้าใจและทำให้ตระหนักถึงความสำคัญของพันธุกรรมพืชต่างๆที่มีอยู่ในตำบลวังประจัน -เพื่อให้มีการร่วมคิดร่วมปฏิบัติที่นำประโยชน์มาถึงประชาชนในท้องถิ่น ตลอดจนให้มีการจัดทำระบบพันธุกรรมพืช	อนุรักษ์และพัฒนาพันธุกรรมพืชทรัพยากรให้เกิดประโยชน์ถึงประชาชน โดยสูงสุด	50,000 (บาท)	50,000 (บาท)	50,000 (บาท)	2570 (บาท)	-สร้างความความเข้าใจและทำให้ตระหนักถึงความสำคัญของพันธุกรรมพืชต่างๆ -เกิดการร่วมคิดร่วมทำที่นำประโยชน์มาถึงประชาชนในท้องถิ่น ตลอดจนให้มีการจัดทำระบบข้อมูลพันธุกรรมพืช	สำนักปลัด

รายละเอียดโครงการพัฒนา

แผนพัฒนาท้องถิ่น (พ.ศ. 2566 - 2570)

องค์การบริหารส่วนตำบลวังประจัน อำเภอควนโดน จังหวัดสตูล

- ก. ยุทธศาสตร์ชาติ 20 ปี ยุทธศาสตร์ที่ 5 การสร้างการเติบโตบนคุณภาพชีวิตที่เป็นมิตรต่อสิ่งแวดล้อม
- ข. แผนพัฒนาเศรษฐกิจและสังคมแห่งชาติ ฉบับที่ 13 หมวดหน้าที่ 10 ไทยมีเศรษฐกิจหมุนเวียนและสิ่งแวดล้อม
- ค. Sustainable Development Goals; SDGs เป้าหมายที่ 15 ปกป้องฟื้นฟู และระบบนิเวศบนบกอย่างยั่งยืน จัดการป่าไม้อย่างยั่งยืน ต่อสู้การกลายสภาพเป็นทะเลทราย หยุดการเสื่อมโทรมของที่ดินและฟื้นฟูสภาพเดิม และหยุดยั้งการสูญเสียความหลากหลายทางชีวภาพ
- ง. ยุทธศาสตร์จังหวัดสตูลที่ 4 การบริหารจัดการทรัพยากรธรรมชาติและสิ่งแวดล้อม เพื่อคุณค่าแห่งชีวิต และการอนุรักษ์ที่ยั่งยืน
- จ. ยุทธศาสตร์การพัฒนาขององค์กรปกครองส่วนท้องถิ่น ในเขตจังหวัดสตูลที่ 4 สร้างความสมดุลทางทรัพยากรธรรมชาติและสิ่งแวดล้อม
- 6. ยุทธศาสตร์ สร้างความเข้มแข็งภาคเกษตร เน้นเศรษฐกิจพอเพียงเสริมสร้างความปลอดภัยทางทรัพยากรธรรมชาติและสิ่งแวดล้อม
- 6.1 กดยุทธศาสตร์พัฒนาระบบการกำจัดขยะ และอนุรักษ์ทรัพยากรธรรมชาติและสิ่งแวดล้อม พร้อมพัฒนาการเกษตร โดยยึดหลักเศรษฐกิจพอเพียง

(2) แผนงานการเกษตร

ที่	โครงการ	วัตถุประสงค์	เป้าหมาย (ผลผลิตของโครงการ)	งบประมาณ					ตัวชี้วัด (KPI)	ผลที่คาดว่าจะได้รับ	หน่วยงาน รับผิดชอบหลัก
				2566 (บาท)	2567 (บาท)	2568 (บาท)	2569 (บาท)	2570 (บาท)			
4	โครงการช่วยเหลือประชาชนในพื้นที่รับผิดชอบที่ได้รับความเดือดร้อนในเรื่องของการเกษตร (ตามอำนาจหน้าที่และภารกิจหรือ พรบ.ฯ ของ อบค.)	เพื่อช่วยเหลือประชาชนในพื้นที่รับผิดชอบที่ได้รับความเดือดร้อนในเรื่องของการเกษตร (ตามอำนาจหน้าที่และภารกิจหรือ พรบ.ฯ ของ อบค.)	ประชาชน ค.วังประจัน ที่ได้รับความเดือดร้อน	80,000	80,000	80,000	80,000	80,000	ประชาชนที่ได้รับความเดือดร้อน ได้รับการช่วยเหลือ	สำนักงานที่รับผิดชอบช่วยเหลือ	สำนักงานรับผิดชอบหลัก

## รายละเอียดโครงการพัฒนา

แผนพัฒนาท้องถิ่น (พ.ศ. 2566 - 2570)

องค์การบริหารส่วนตำบลวังประจัน อำเภอลำดวน จังหวัดสตูล

- ก. ยุทธศาสตร์ชาติ 20 ปี ยุทธศาสตร์ที่ 5 การสร้างการเติบโตบนคุณภาพชีวิตที่เป็นมิตรต่อสิ่งแวดล้อม
- ข. แผนพัฒนาเศรษฐกิจและสังคมแห่งชาติ ฉบับที่ 13 หมวดความที่ 10 ไทยมีเศรษฐกิจหมุนเวียนและสังคมคาร์บอนต่ำ
- ค. Suitable Development Goals; SDGs เป้าหมายที่ 15 ปกป้องฟื้นฟูและสนับสนุนการใช้ระบบนิเวศบนบกอย่างยั่งยืน จัดการป่าไม้อย่างยั่งยืน ต่อสู้การกลายสภาพเป็นทะเลทราย หยุดการเสื่อมโทรมของที่ดินและฟื้นฟูสภาพเดิม และหยุดยั้งการสูญเสียดังกล่าวทางชีวภาพ
- ง. ยุทธศาสตร์จังหวัดสตูลที่ 4 การบริหารจัดการทรัพยากรธรรมชาติและสิ่งแวดล้อม เพื่อคุณค่าแห่งชีวิต และการอนุรักษ์ที่ยั่งยืน
- จ. ยุทธศาสตร์การพัฒนาขององค์กรปกครองส่วนท้องถิ่นในเขตจังหวัดสตูลที่ 4 สร้างความสมดุลทางทรัพยากรธรรมชาติและสิ่งแวดล้อม
6. ยุทธศาสตร์ สร้างความเข้มแข็งภาคเกษตร เน้นเศรษฐกิจพอเพียงเสริมสร้างความปลอดภัยทางทรัพยากรธรรมชาติและสิ่งแวดล้อม
- 6.1 กลยุทธ์ พัฒนาระบบการกำจัดขยะ และอนุรักษ์ทรัพยากรธรรมชาติและสิ่งแวดล้อม พร้อมพัฒนาการเกษตร โดยยึดหลักเศรษฐกิจพอเพียง
- (2) แผนงานการเกษตร

ที่	โครงการ	วัตถุประสงค์	เป้าหมาย (ผลผลิตของโครงการ)	งบประมาณ					ตัวชี้วัด (KPI)	ผลที่คาดว่าจะได้รับ	หน่วยงาน รับผิดชอบหลัก
				2566 (บาท)	2567 (บาท)	2568 (บาท)	2569 (บาท)	2570 (บาท)			
5	โครงการเพิ่มพื้นที่สีเขียว สืบสานแนวพระราชดำริ	- เพื่อเพิ่มพื้นที่สีเขียวในพื้นที่ที่มีความอุดมสมบูรณ์มากขึ้น - เพื่อให้ประชาชนมีจิตสำนึกในการอนุรักษ์ทรัพยากรธรรมชาติและสิ่งแวดล้อม	จัดโครงการ/กิจกรรมปลูกต้นไม้/ปลูกผักในพื้นที่ ต.วังประจัน จำนวน 2 ครั้ง/ปี	30,000	30,000	30,000	30,000	30,000	ร้อยละ 85 มีพื้นที่สีเขียวในตำบลเพิ่มขึ้น	ประชาชนมีจิตสำนึกและเห็นความสำคัญของทรัพยากรธรรมชาติ	สำนักปลัด
รวมแผนงานการเกษตร จำนวน 5/ 5/ 5/ 5/ 5 รวม 5 ปี 25 โครงการ				1,100,000	1,100,000	1,100,000	1,100,000	1,100,000			

รายละเอียดโครงการพัฒนา

แผนพัฒนาท้องถิ่น (พ.ศ. 2566 - 2570)

องค์การบริหารส่วนตำบลวังประจัน อำเภอควนโดน จังหวัดสตูล

- ก. ยุทธศาสตร์ชาติ 20 ปี ยุทธศาสตร์ที่ 5 การสร้างการเติบโตบนคุณภาพชีวิตที่เป็นมิตรต่อสิ่งแวดล้อม
- ข. แผนพัฒนาเศรษฐกิจและสังคมแห่งชาติ ฉบับที่ 13 หมวดหมยที่ 10 ไทยมีเศรษฐกิจหมุนเวียนและสังคมคาร์บอนต่ำ
- ค. Suitable Development Goals: SDGs เป้าหมายที่ 12 สร้างหลักประกันให้มีรูปแบบการผลิตและการบริโภคที่ยั่งยืน
- ก. ยุทธศาสตร์จังหวัดสตูลที่ 4 การบริหารจัดการทรัพยากรธรรมชาติและสิ่งแวดล้อม เพื่อคุณภาพชีวิต และการอนุรักษ์ที่ยั่งยืน
- ข. ยุทธศาสตร์การพัฒนาขององค์กรปกครองส่วนท้องถิ่นในเขตจังหวัดสตูลที่ 4 สร้างความสมดุลทางทรัพยากรธรรมชาติและสิ่งแวดล้อม
- 6. ยุทธศาสตร์ ด้ร้ความเข้มแข็งภาคเกษตร เน้นเศรษฐกิจพอเพียงเสริมสร้างงามสมดุลทางทรัพยากรธรรมชาติและสิ่งแวดล้อม
- 6.1 กลยุทธ์ พัฒนาระบบการก้ำจัดขยะ และอนุรักษ์ทรัพยากรธรรมชาติและสิ่งแวดล้อม พร้อมพัฒนาการเกษตร โดยยึดหลักเศรษฐกิจพอเพียง

(3) แผนงานและชุมชน

ที่	โครงการ	วัตถุประสงค์	เป้าหมาย (ผลผลิตของโครงการ)	งบประมาณ					ตัวชี้วัด (KPI)	ผลที่คาดว่าจะได้รับ	หน่วยงาน รับผิดชอบหลัก
				2566 (บาท)	2567 (บาท)	2568 (บาท)	2569 (บาท)	2570 (บาท)			
-	-	-	-	-	-	-	-	-	-	-	-
รวมแผนงานและชุมชน 0 โครงการ				-	-	-	-	-	-	-	-

รายละเอียดโครงการพัฒนา

แผนพัฒนาท้องถิ่น (พ.ศ. 2566 - 2570)

องค์การบริหารส่วนตำบลวังประจัน อำเภอควมโตน จังหวัดสตูล

- ก. ยุทธศาสตร์ชาติ 20 ปี ยุทธศาสตร์ที่ 5 การสร้างการเติบโตบนคุณภาพชีวิตที่เป็นมิตรต่อสิ่งแวดล้อม
- ข. แผนพัฒนาเศรษฐกิจและสังคมแห่งชาติ ฉบับที่ 13 หมวดภายใต้ 10 ไทยมีเศรษฐกิจหมุนเวียนและสังคมคาร์บอนต่ำ
- ค. Sustainable Development Goals; SDGs เป้าหมายที่ 12 สร้างหลักประกันให้มีรูปแบบการผลิตและการบริโภคที่ยั่งยืน
- ก. ยุทธศาสตร์จังหวัดสตูลที่ 4 การบริหารจัดการทรัพยากรธรรมชาติและสิ่งแวดล้อม เพื่อคุณค่าแห่งชีวิต และการอนุรักษ์ที่ยั่งยืน
- ข. ยุทธศาสตร์การพัฒนาขององค์กรปกครองส่วนท้องถิ่นในเขตจังหวัดสตูลที่ 4 สร้างความสมดุลทางทรัพยากรธรรมชาติและสิ่งแวดล้อม
- 6. ยุทธศาสตร์ สร้างความเข้มแข็งภาคเกษตร เน้นเศรษฐกิจเพื่อเพียงเสริมสร้างความสมดุลทางทรัพยากรธรรมชาติและสิ่งแวดล้อม
- 6.1 กลยุทธ์ พัฒนาระบบการกำจัดขยะ และอนุรักษ์ทรัพยากรธรรมชาติและสิ่งแวดล้อม พร้อมพัฒนาการเกษตร โดยยึดหลักเศรษฐกิจพอเพียง

(4) แผนงานอุตสาหกรรมและการโยธา

ที่	โครงการ	วัตถุประสงค์	เป้าหมาย (ผลผลิตของโครงการ)	งบประมาณ					ตัวชี้วัด (KPI)	ผลที่คาดว่าจะได้รับ	หน่วยงาน รับผิดชอบหลัก
				2566 (บาท)	2567 (บาท)	2568 (บาท)	2569 (บาท)	2570 (บาท)			
-	-	-	-	-	-	-	-	-	-	-	-
รวมแผนงานอุตสาหกรรมและการโยธา 0 โครงการ				-	-	-	-	-	-	-	-

## รายละเอียดโครงการพัฒนา

แผนพัฒนาท้องถิ่น (พ.ศ. 2566 - 2570)

องค์การบริหารส่วนตำบลวังประจัน อำเภอควนโดน จังหวัดสตูล

- ก. ยุทธศาสตร์ชาติ 20 ปี ยุทธศาสตร์ที่ 2 การสร้างความสามารถในการแข่งขัน
- ข. แผนพัฒนาเศรษฐกิจและสังคมแห่งชาติ ฉบับที่ 13 หมวดหมายที่ 1 ไทยเป็นประเทศชั้นนำด้านสินค้าเกษตรและเกษตรแปรรูปมูลค่าสูง
- ค. Suitable Development Goals; SDGs เป้าหมายที่ 2 ยุติความหิวโหย บรรลุความมั่นคงทางอาหารและยกระดับโภชนาการและส่งเสริมเกษตรกรรมที่ยั่งยืน
- ง. ยุทธศาสตร์จังหวัดสตูลที่ 4 การบริหารจัดการทรัพยากรธรรมชาติและสิ่งแวดล้อม เพื่อคุณภาพแห่งชีวิต และการอนุรักษ์ที่ยั่งยืน
- จ. ยุทธศาสตร์การพัฒนาขององค์กรปกครองส่วนท้องถิ่นในเขตจังหวัดสตูลที่ 2 พัฒนาเศรษฐกิจฐานรากให้เข้มแข็งและยั่งยืน
6. ยุทธศาสตร์ สร้างความเข้มแข็งภาคเกษตร เน้นเศรษฐกิจเพื่อเพียงเสริมสร้างความสมดุลทางทรัพยากรธรรมชาติและสิ่งแวดล้อม
- 6.1 กลยุทธ์ พัฒนาระบบการกำจัดขยะ และอนุรักษ์ทรัพยากรธรรมชาติและสิ่งแวดล้อม พร้อมพัฒนาการเกษตร โดยยึดหลักเศรษฐกิจพอเพียง

## (5) แผนงานการพาณิชย์

ที่	โครงการ	วัตถุประสงค์	เป้าหมาย (ผลผลิตของ โครงการ)	งบประมาณ					ตัวชี้วัด (KPI)	ผลที่คาดว่าจะได้รับ	หน่วยงาน รับผิดชอบหลัก
				2566 (บาท)	2567 (บาท)	2568 (บาท)	2569 (บาท)	2570 (บาท)			
1	ก่อสร้างตลาดกลางหรือตลาดกลางหรือตลาดนัดของ อบต.วังประจัน	เพื่อเป็นจุดศูนย์กลางในการแลกเปลี่ยนสินค้าการเกษตร	ก่อสร้างตลาดกลางหรือตลาดนัดของ อบต.วังประจัน จำนวน 1 แห่ง	2,000,000	-	2,000,000	-	2,000,000	ตลาดกลางหรือตลาดนัดของอบต. จำนวน 1 แห่ง มีการดำเนินการ	- เกษตรกรมีช่องทางในการจำหน่ายสินค้า - ผลผลิตไม่ถูกกำหนดราคาจากพ่อค้าคนกลาง	กองช่าง, อบจ.สตูล, หน่วยงานอื่น
รวมแผนงานการพาณิชย์ 1/0/1/0/1 รวม 5 ปี				2,000,000	-	2,000,000	-	2,000,000			



# รายละเอียดโครงการที่นำมาจากแผนพัฒนาหมู่บ้าน

(แบบ พ. 02/1)

**1. ยุทธศาสตร์ พัฒนาคุณภาพชีวิตประชาชนให้เกิด  
ความยั่งยืน สังคมสงบสุข**

2. บัญชีโครงการพัฒนาท้องถิ่น (โครงการที่นำมาจากแผนพัฒนาหมู่บ้าน)

แบบ ผ.02/1

รายละเอียดโครงการพัฒนา  
ที่นำมาจากแผนพัฒนาหมู่บ้าน  
แผนพัฒนาท้องถิ่น (พ.ศ. 2566 - 2570)  
องค์การบริหารส่วนตำบลวังประจัน อำเภอควนโดน จังหวัดสตูล

- ก. ยุทธศาสตร์ชาติ 20 ปี ยุทธศาสตร์ที่ 3 การพัฒนาและเสริมสร้างศักยภาพทรัพยากรมนุษย์
- ข. แผนพัฒนาเศรษฐกิจและสังคมแห่งชาติ ฉบับที่ 13 หมวดความที่ 12 "ไทยมีกำลังคนสมรรถนะสูง มุ่งเรียนรู้อย่างคตเนื่อง ตอบโจทย์การพัฒนาแห่งอนาคต
- ค. Suitable Development Goals: SDGs เป้าหมายที่ 4 สร้างหลักประกันว่าทุกคนมีการศึกษาที่มีคุณภาพอย่างครอบคลุมและเท่าเทียม และสนับสนุนโอกาสในการเรียนรู้ตลอดชีวิต
- ง. ยุทธศาสตร์จังหวัดสตูลที่ 2 การพัฒนาคุณภาพ สังคมแห่งความสงบเรียบร้อยยั่งยืนที่มีประสิทธิภาพสูง
- จ. ยุทธศาสตร์การพัฒนาองค์กรปกครองส่วนท้องถิ่นในเขตจังหวัดสตูลที่ 3 พัฒนาศักยภาพคนและสังคมให้ทันสมัย สร้างภูมิปัญญาและการเรียนรู้อย่างต่อเนื่อง

- 1. ยุทธศาสตร์ พัฒนาคุณภาพชีวิตประชาชน ให้เกิดความยั่งยืน สังคมสงบสุข
- 1.1 กลยุทธ์ ส่งเสริมและพัฒนาคุณภาพชีวิตของประชาชนให้เกิดความสงบสุขและยั่งยืน
- (1) แผนงานการศึกษา

ที่	โครงการ	วัตถุประสงค์	เป้าหมาย (ผลผลิตของโครงการ)	งบประมาณ					ตัวชี้วัด (KPI)	ผลที่คาดว่าจะได้รับ	หน่วยงาน รับผิดชอบหลัก
				2566 (บาท)	2567 (บาท)	2568 (บาท)	2569 (บาท)	2570 (บาท)			
1	โครงการส่งเสริมความ สัมพันธ์กับชุมชน เพื่อพัฒนาการจัดการ ศึกษาคู่กับชุมชน	เพื่อให้ชุมชน/ผู้ประกอบการ มีส่วนร่วมในกิจกรรม พัฒนาผู้เรียน	ชุมชน/ผู้ประกอบการ ครูผู้ดูแลเด็ก จำนวน 200 คน	10,000	10,000	10,000	10,000	10,000	ร้อยละ 85 ของศูนย์พัฒนา เด็กเล็กที่ได้ มาตรฐาน มาตรฐาน	ชุมชน/ผู้ประกอบการ มีส่วนร่วมใน กิจกรรมพัฒนา ผู้เรียน	กองการศึกษา ศาสนา และ วัฒนธรรม

## รายละเอียดโครงการพัฒนา

ที่นำมาจากแผนพัฒนาหมู่บ้านและแผนพัฒนาชุมชน

แผนพัฒนาท้องถิ่น (พ.ศ. 2566 - 2570)

องค์การบริหารส่วนตำบลวังประจัน อำเภอควนโดน จังหวัดสตูล

- ก. ยุทธศาสตร์ชาติ 20 ปี ยุทธศาสตร์ที่ 3 การพัฒนาและเสริมสร้างศักยภาพทรัพยากรมนุษย์
- ข. แผนพัฒนาเศรษฐกิจและสังคมแห่งชาติ ฉบับที่ 12 ไทยมีกำลังคนสมรรถนะสูง มุ่งเรียนรู้อย่างต่อเนื่อง ตอบโจทย์การพัฒนาแห่งชาติ
- ค. Sustainable Development Goals, SDGs เป้าหมายที่ 4 สร้างหลักประกันว่าทุกคนมีการศึกษาที่มีคุณภาพอย่างครอบคลุมและเท่าเทียม และสนับสนุนโอกาสในการเรียนรู้ตลอดชีวิต
- ง. ยุทธศาสตร์จังหวัดสตูลที่ 2 การพัฒนาคุณภาพสังคมแห่งความสงบเรียบร้อยสันติสุขและระบบบริการรัฐที่มีประสิทธิภาพสูง
- จ. ยุทธศาสตร์การพัฒนาขององค์กรปกครองส่วนท้องถิ่นในเขตจังหวัดสตูลที่ 3 พัฒนาศักยภาพคนและสังคมสร้างภูมิปัญญาและการเรียนรู้อย่างต่อเนื่อง

## 1. ยุทธศาสตร์ พัฒนาคุณภาพชีวิตประชาชนให้มีความสุข

## 1.1 กลยุทธ์ ส่งเสริมและพัฒนาคุณภาพชีวิตของประชาชนให้เกิดความสงบสุขและยั่งยืน

## (1) แผนงานการศึกษา

ที่	โครงการ	วัตถุประสงค์	เป้าหมาย (ผลผลิตของโครงการ)	งบประมาณ					ผลที่คาดว่าจะได้รับ	หน่วยงาน รับผิดชอบหลัก
				2566 (บาท)	2567 (บาท)	2568 (บาท)	2569 (บาท)	2570 (บาท)		
2	โครงการส่งเสริม การศึกษาในระบบ นอกระบบ และการศึกษา ตามอัธยาศัย	เพื่อส่งเสริมและสร้าง แหล่งเรียนรู้ทั้ง ในระบบ นอกระบบ และตามอัธยาศัย	เด็กเยาวชน ประชาชน ในพื้นที่ จำนวน 300 คน	10,000	10,000	10,000	10,000	10,000	เด็ก เยาวชน ประชาชน ได้รับ การพัฒนา ด้าน การศึกษาอย่างทั่วถึง	กองการศึกษา ศาสนา และ วัฒนธรรม
รวมแผนงานการศึกษา จำนวน 5 ปี 10 โครงการ				20,000	20,000	20,000	20,000	20,000		

**รายละเอียดโครงการพัฒนา  
ที่นำมาจากแผนพัฒนาหมู่บ้าน  
แผนพัฒนาท้องถิ่น (พ.ศ. 2566 - 2570)  
องค์การบริหารส่วนตำบลวังประจัน อำเภอควนโดน จังหวัดสตูล**

- ก. ยุทธศาสตร์ชาติ 20 ปี ยุทธศาสตร์ที่ 3 การพัฒนาและเสริมสร้างศักยภาพทรัพยากรมนุษย์
- ข. แผนพัฒนาเศรษฐกิจและสังคมแห่งชาติ ฉบับที่ 13 หมวดหมายเหตุ 4 ไทยเป็นศูนย์กลางทางเศรษฐกิจและสุขภาพมูลค่าสูง
- ค. Sustainable Development Goals; SDGs เป้าหมายที่ 3 สร้างหลักประกันว่าคนมีชีวิตที่ดีในทุกคนเป็นอยู่ที่ดีสำหรับทุกคนในทุกที่
- ง. ยุทธศาสตร์จังหวัดสตูลที่ 2 การพัฒนาคุณภาพสังคมแห่งความสงบเรียบร้อยสันติสุขและระบบบริการรัฐที่มีประสิทธิภาพสูง
- จ. ยุทธศาสตร์การพัฒนาขององค์กรปกครองส่วนท้องถิ่น ในเขตจังหวัดสตูลที่ 3 พัฒนาศักยภาพคนและสังคมให้ทันสมัย สร้างภูมิปัญญาและการเรียนรู้อย่างต่อเนื่อง

- 1. ยุทธศาสตร์ พัฒนาคุณภาพชีวิตประชาชนให้เกิดความยั่งยืน สังคมสงบสุข
- 1.1. ถอดยर्थ ส่งเสริมและพัฒนาคุณภาพชีวิตของประชาชนให้เกิดความสงบสุขและยั่งยืน
- (2) แผนงานสาธารณสุข

ที่	โครงการ	วัตถุประสงค์	เป้าหมาย (ผลลัพธ์ของโครงการ)	งบประมาณ				สวัสดิวัด (KPI)	ผลที่คาดว่าจะได้รับ	หน่วยงาน รับผิดชอบหลัก
				2566 (บาท)	2567 (บาท)	2568 (บาท)	2570 (บาท)			
1	โครงการเฝ้าระวัง ป้องกัน และควบคุม โรคติดต่อและ โรคไม่ติดต่อ	เพื่อเฝ้าระวัง ป้องกันและ ควบคุมโรคติดต่อ และโรคไม่ติดต่อ ในพื้นที่	เฝ้าระวังป้องกัน และควบคุมโรค ให้ภัยประชาชน หมู่ที่ 1-4 ต.วังประจัน จำนวน 4 หมู่บ้าน	20,000 (บาท)	20,000 (บาท)	20,000 (บาท)	20,000 (บาท)	ร้อยละ 85 อัตราการเกิด โรคติดต่อ ในชุมชนลดลง	ประชาชนปลอดภัย โรคติดต่อและโรคไม่ติดต่อ	กองสาธารณสุข และสิ่งแวดล้อม

## รายละเอียดโครงการพัฒนา

## ที่นำมาจากแผนพัฒนาหมู่บ้าน

แผนพัฒนาท้องถิ่น (พ.ศ. 2566 - 2570)

องค์การบริหารส่วนตำบลวังประจัน อำเภอทราวมโค่น จังหวัดสตูล

- ก. ยุทธศาสตร์ชาติ 20 ปี ยุทธศาสตร์ที่ 3 การพัฒนาและเสริมสร้างศักยภาพทรัพยากรมนุษย์
- ข. แผนพัฒนาเศรษฐกิจและสังคมแห่งชาติ ฉบับที่ 13 หมวดภายใต้ 4 ไทยเป็นศูนย์กลางทางการแพทย์และสุขภาพมูลค่าสูง
- ค. Suitable Development Goals; SDGs เป้าหมายที่ 3 สร้างหลักประกันว่าคนมีชีวิตที่ดีมีสุขภาพดีและส่งเสริมความเป็นอยู่ที่ดีสำหรับทุกคนในทุกวัย
- ง. ยุทธศาสตร์จังหวัดสตูลที่ 2 การพัฒนาคนคุณภาพ สังคมแห่งความสงบเรียบร้อยสันติสุขและระบอบบริการรัฐที่มีประสิทธิภาพสูง
- จ. ยุทธศาสตร์การพัฒนาขององค์กรปกครองส่วนท้องถิ่นในเขตจังหวัดสตูลที่ 3 พัฒนาศักยภาพคนและสังคมให้ทันสมัย สร้างภูมิปัญญาและการเรียนรู้อย่างค้ำคูณ

1. ยุทธศาสตร์ พัฒนาศักยภาพชีวิตประชาชนให้มีความสุขยิ่งขึ้น สังคมสงบสุข

1.1 กดยุทธ ส่งเสริมและพัฒนาคุณภาพชีวิตของประชาชนให้เกิดความสงบสุขและยั่งยืน

(2) แผนงานสาธารณสุข

ที่	โครงการ	วัตถุประสงค์	เป้าหมาย (ผลผลิตของโครงการ)	งบประมาณ				ตัวชี้วัด (KPI)	ผลที่คาดว่าจะได้รับ	หน่วยงาน รับผิดชอบหลัก	
				2566 (บาท)	2567 (บาท)	2568 (บาท)	2569 (บาท)				2570 (บาท)
2	โครงการป้องกันและแก้ไขปัญหาสุขภาพจิต	เพื่อป้องกันและแก้ไขปัญหาสุขภาพจิตในพื้นที่	จัดโครงการ/กิจกรรมเกี่ยวกับป้องกันและแก้ไขปัญหาสุขภาพจิตในพื้นที่ จำนวน 2 ครั้ง	70,000	70,000	70,000	70,000	70,000	ร้อยละ 80 ของชุมชนปลอดจากยาเสพติด	การแพร่ระบาดของยาเสพติดในพื้นที่ลดลง	กองสาธารณสุขและสิ่งแวดล้อม

**รายละเอียดโครงการพัฒนา  
ที่นำมาจากแผนพัฒนาหมู่บ้าน  
แผนพัฒนาท้องถิ่น (พ.ศ. 2566 - 2570)  
องค์การบริหารส่วนตำบลวังประจัน อำเภอควนโดน จังหวัดสตูล**

- ก. ยุทธศาสตร์ชาติ 20 ปี ยุทธศาสตร์ที่ 3 การพัฒนาและเสริมสร้างศักยภาพทรัพยากรมนุษย์
- ข. แผนพัฒนาเศรษฐกิจและสังคมแห่งชาติ ฉบับที่ 13 หมวดหมายที่ 4 ไทยเป็นศูนย์กลางทางการแพทย์และสุขภาพมูลค่าสูง
- ค. Suitable Development Goals, SDGs เป้าหมายที่ 3 สร้างหลักประกันว่าคนมีชีวิตที่มีสุขภาพดีและส่งเสริมความเป็นอยู่ที่ดีสำหรับทุกคนในทุกวัย
- ง. ยุทธศาสตร์จังหวัดสตูลที่ 2 การพัฒนาคุณภาพสังคมแห่งความสงบเรียบร้อยสันติสุขและระบบบริการรัฐที่มีประสิทธิภาพสูง
- จ. ยุทธศาสตร์การพัฒนาขององค์กรปกครองส่วนท้องถิ่นในเขตจังหวัดสตูลที่ 3 พัฒนาศักยภาพคนและสังคมให้ทันสมัย สร้างภูมิปัญญาและการเรียนรู้อย่างต่อเนื่อง
  - 1. ยุทธศาสตร์ พัฒนาคุณภาพชีวิตประชาชนให้เกิดความยั่งยืน สังคมสงบสุข
  - 1.1 กลยุทธ์ ส่งเสริมและพัฒนาคุณภาพชีวิตของประชาชนให้เกิดความสงบสุขและยั่งยืน

(2) แผนงานสาธารณสุข

ที่	โครงการ	วัตถุประสงค์	เป้าหมาย (ผลผลิตของโครงการ)	งบประมาณ					ตัวชี้วัด (KPI)	ผลที่คาดว่าจะได้รับ	หน่วยงาน รับผิดชอบหลัก
				2566 (บาท)	2567 (บาท)	2568 (บาท)	2569 (บาท)	2570 (บาท)			
3	โครงการก่อสร้างศูนย์พักคอยประจำตำบล วังประจัน	เพื่อเฝ้าระวัง ป้องกัน ควบคุมการ แพร่ระบาดและติดเชื้อ โควิด-19 ในชุมชน ได้อย่างเป็นระบบ	ก่อสร้างศูนย์พักคอย ประจำตำบลวังประจัน จำนวน 1 แห่ง (รายละเอียดตามแบบ แปลน ที่ อบต.กำหนด)	1,000,000	-	1,000,000	-	1,000,000	ศูนย์พักคอย จำนวน 1 แห่ง ได้รับการก่อสร้าง และพร้อมใช้งาน	เกิดการเฝ้า ระวัง ป้องกัน ควบคุมการแพร่ ระบาดและติดเชื้อ โควิด-19 ส่งผล ให้ไม่มีการ ระบาดในพื้นที่	กองสาธารณสุข และสิ่งแวดล้อม
<b>รวมแผนงานสาธารณสุข</b>				<b>1,090,000</b>	<b>90,000</b>	<b>1,090,000</b>	<b>90,000</b>	<b>1,090,000</b>			

**รายละเอียดโครงการพัฒนา  
ที่นำมาจากแผนพัฒนาหมู่บ้าน  
แผนพัฒนาท้องถิ่น (พ.ศ. 2566 - 2570)  
องค์กรบริหารส่วนตำบลวังประจัน อำเภอควนโดน จังหวัดสตูล**

- ก. ยุทธศาสตร์ชาติ 20 ปี ยุทธศาสตร์ที่ 4 การสร้างโอกาสและความเสมอภาคทางสังคม
- ข. แผนพัฒนาเศรษฐกิจและสังคมแห่งชาติ ฉบับที่ 13 หมวดหมายที่ 9 ให้ความสำคัญยกจนข้ามรุ่นลดลง และมีความคุ้มครองทางสังคมที่เพียงพอ เหมาะสม
- ค. Sustainable Development Goals, SDGs เป้าหมายที่ 3 สร้างหลักประกันว่าคนมีชีวิตที่ดีในทุกระดับและส่งเสริมความเป็นอยู่ที่ดีสำหรับทุกคนในทุกวัย
- ง. ยุทธศาสตร์จังหวัดสตูลที่ 2 การพัฒนาคุณภาพ ส่งเสริมและยกระดับบริการรัฐที่มีประสิทธิภาพสูง
- จ. ยุทธศาสตร์การพัฒนาขององค์กรปกครองส่วนท้องถิ่นในเขตจังหวัดสตูลที่ 3 พัฒนาศักยภาพคนและสังคมให้ทันสมัย สร้างภูมิปัญญาและการเรียนรู้อย่างต่อเนื่อง
1. ยุทธศาสตร์ พัฒนาคุณภาพชีวิตประชาชนให้มีความสุข
- 1.1 กลยุทธ์ ส่งเสริมและพัฒนาคุณภาพชีวิตของประชาชนให้เกิดความสงบสุขและยั่งยืน

## (3) แผนงานสังคมสงเคราะห์

ที่	โครงการ	วัตถุประสงค์	เป้าหมาย (ผลผลิตของโครงการ)	งบประมาณ					ตัวชี้วัด (KPI)	ผลที่คาดว่าจะได้รับ	หน่วยงาน รับผิดชอบหลัก
				2566 (บาท)	2567 (บาท)	2568 (บาท)	2569 (บาท)	2570 (บาท)			
1	โครงการช่วยเหลือประชาชนด้านการส่งเสริมและพัฒนาคุณภาพชีวิต	เพื่อช่วยเหลือประชาชนในพื้นที่รับผิดชอบที่ได้รับความสะดวก รวดเร็ว	ประชาชน ค.วังประจัน ที่ได้รับความเดือดร้อน	200,000	200,000	200,000	200,000	200,000	ประชาชนร้อยละ 80 ที่ได้รับความช่วยเหลือ	กองสวัสดิการสังคม	



รายละเอียดโครงการพัฒนา  
ที่นำมาจากแผนพัฒนาหมู่บ้าน

แผนพัฒนาท้องถิ่น (พ.ศ. 2566 - 2570)

องค์การบริหารส่วนตำบลวังประจัน อำเภอควนโดน จังหวัดสตูล

- ก. ยุทธศาสตร์ชาติ 20 ปี ยุทธศาสตร์ที่ 4 การสร้างโอกาสและเสมอภาคทางสังคม
- ข. แผนพัฒนาเศรษฐกิจและสังคมแห่งชาติ ฉบับที่ 13 ยุทธศาสตร์ที่ 9 ไทยมีความยากจนข้ามรุ่นลดลง และมีความคุ้มครองทางสังคมที่เพียงพอ เหมาะสม
- ค. Sustainable Development Goals; SDGs เป้าหมายที่ 3 สร้างหลักประกันว่าคนมีชีวิตที่ดีและส่งเสริมความเป็นอยู่ที่ดีสำหรับทุกคนในทุกวัย
- ง. ยุทธศาสตร์จังหวัดสตูลที่ 2 การพัฒนาคุณภาพ สังคมแห่งความสงบเรียบร้อยสันติสุขและระบอบบริการรัฐที่มีประสิทธิภาพสูง
- จ. ยุทธศาสตร์การพัฒนาขององค์กรปกครองส่วนท้องถิ่นในเขตจังหวัดสตูลที่ 3 พัฒนาศักยภาพคนและสังคมให้ทันสมัย สร้างภูมิปัญญาและการเรียนรู้อย่างต่อเนื่อง

- 1. ยุทธศาสตร์ พัฒนาคุณภาพชีวิตประชาชนให้เกิดความยั่งยืน สังคมสงบสุข
- 1.1 กลยุทธ์ ส่งเสริมและพัฒนาคุณภาพชีวิตของประชาชนให้เกิดความสงบสุขและยั่งยืน
- (3) แผนงานสังคมสงเคราะห์

ที่	โครงการ	วัตถุประสงค์	เป้าหมาย (ผลผลิตของโครงการ)	งบประมาณ					ตัววัด (KPI)	ผลที่คาดว่าจะได้รับ	หน่วยงาน รับผิดชอบหลัก
				2566 (บาท)	2567 (บาท)	2568 (บาท)	2569 (บาท)	2570 (บาท)			
2	โครงการส่งเสริมและสนับสนุนกองทุนสวัสดิการชุมชน	เพื่อส่งเสริมและสนับสนุนกองทุนสวัสดิการชุมชน	ส่งเสริมและสนับสนุนกองทุนสวัสดิการชุมชน ค.วังประจัน จำนวน 1 กองทุน	50,000	-	50,000	-	50,000	ร้อยละ 85 ของกองทุนมีการปฏิบัติงานที่มีประสิทธิภาพมากขึ้น ประชาชนมีคุณภาพชีวิตที่ดีขึ้น	ประชาชนมีคุณภาพชีวิตที่ดีขึ้น มีความสุขในการใช้ชีวิตในสังคม	กองสวัสดิการสังคม
<b>รวม แผนงานสังคมสงเคราะห์ 2 / 1 / 2 / 1 / 2 รวม 5 ปี 8 โครงการ</b>				<b>250,000</b>	<b>200,000</b>	<b>250,000</b>	<b>200,000</b>	<b>250,000</b>	<b>250,000</b>		

รายละเอียดโครงการพัฒนา  
ที่นำมาจากแผนพัฒนาหมู่บ้าน  
แผนพัฒนาท้องถิ่น (พ.ศ. 2566 - 2570)  
องค์การบริหารส่วนตำบลวังประจัน อำเภอควนโดน จังหวัดสตูล

- ก. ยุทธศาสตร์ชาติ 20 ปี ยุทธศาสตร์ที่ 3 การพัฒนาและเสริมสร้างศักยภาพทรัพยากรมนุษย์
  - ข. แผนพัฒนาเศรษฐกิจและสังคมแห่งชาติ ฉบับที่ 13 หมวดหมายที่ 4 ไทยเป็นศูนย์กลางการแพทย์และสุขภาพมูลค่าสูง
  - ค. Sustainable Development Goals; SDGs เป้าหมายที่ 3 สร้างหลักประกันว่าคนมีชีวิตที่มีสุขภาพดีและส่งเสริมความเป็นอยู่ที่ดีสำหรับทุกคนในทุกวัย
  - ง. ยุทธศาสตร์จังหวัดสตูลที่ 2 การพัฒนาคนคุณภาพ สังคมแห่งความสงบเรียบร้อยสุขสันต์ดีคู่คุณธรรมที่มีประสิทธิภาพสูง
  - จ. ยุทธศาสตร์การพัฒนาขององค์กรปกครองส่วนท้องถิ่นในเขตจังหวัดสตูลที่ 3 พัฒนาศักยภาพคนและสังคมให้ทันสมัย สร้างภูมิปัญญาและการเรียนรู้อย่างต่อเนื่อง
    - 1. ยุทธศาสตร์การพัฒนาคุณภาพชีวิตประชาชนให้เกิดความยั่งยืน สังคมสงบสุข
    - 1.1 กลยุทธ์ ส่งเสริมและพัฒนาคุณภาพชีวิตของประชาชนให้เกิดความสงบสุขและยั่งยืน
- (4) แผนงานการศาสนา วัฒนธรรม และนันทนาการ

ที่	โครงการ	วัตถุประสงค์	เป้าหมาย (ผลผลิตของโครงการ)	งบประมาณ					ตัวชี้วัด (KPI)	ผลที่คาดว่าจะได้รับ	หน่วยงาน รับผิดชอบหลัก
				2566 (บาท)	2567 (บาท)	2568 (บาท)	2569 (บาท)	2570 (บาท)			
1	โครงการแข่งขันกีฬา ด้านฮาศพติด	เพื่อส่งเสริมให้ เยาวชน/ ประชาชน ใช้เวลาดำรงให้เกิด ประโยชน์	เพื่อถ่ายเป็นค่าใช้จ่าย ตามโครงการแข่งขัน กีฬาด้านฮาศพติด ประจำปี จำนวน 1 ครั้ง/ปี	250,000	250,000	250,000	250,000	250,000	ร้อยละ 80 ของ ชุมชนปลอดฮาศพ เสพติดเพิ่มขึ้น	เยาวชนประชาชน รู้จักใช้เวลาว่างให้ เป็นประโยชน์และ ห่างไกลฮาศพติด	กองการศึกษา ศาสนา และ วัฒนธรรม

**รายละเอียดโครงการพัฒนา  
ที่นำมาจากแผนพัฒนาหมู่บ้าน  
แผนพัฒนาท้องถิ่น (พ.ศ. 2566 - 2570)  
องค์การบริหารส่วนตำบลวังประจัน อำเภอควนโดน จังหวัดสตูล**

- ก. ยุทธศาสตร์ชาติ 20 ปี ยุทธศาสตร์ที่ 3 การพัฒนาและเสริมสร้างศักยภาพทรัพยากรมนุษย์
- ข. แผนพัฒนาเศรษฐกิจและสังคมแห่งชาติ ฉบับที่ 13 หมายความว่า 4 ไทยเป็นศูนย์กลางการแพทย์และสุขภาพมูลค่าสูง
- ค. Sustainable Development Goals, SDGs หมายความว่า 3 สร้างหลักประกันว่าคนมีชีวิตที่ดีในทุกคนเป็นอยู่ที่ดีสำหรับทุกคนในทุกวัย
- ง. ยุทธศาสตร์จังหวัดสตูลที่ 2 การพัฒนาคุณภาพสังคมเรียบร้อยสันติสุขและระบบบริการรัฐที่มีประสิทธิภาพสูง
- จ. ยุทธศาสตร์การพัฒนาขององค์กรปกครองส่วนท้องถิ่นในเขตจังหวัดสตูลที่ 3 พัฒนาศักยภาพคนและสังคมให้ทันสมัย สร้างภูมิปัญญาและการเรียนรู้อย่างต่อเนื่อง

1. ยุทธศาสตร์การพัฒนาคุณภาพชีวิตประชาชนให้เกิดความยั่งยืน สังคมสงบสุข

1.1 กลยุทธ์ ส่งเสริมและพัฒนาคุณภาพชีวิตของประชาชนให้เกิดความสงบสุขและยั่งยืน

(4) แผนงานการศาสนา วัฒนธรรม และนันทนาการ

ที่	โครงการ	วัตถุประสงค์	เป้าหมาย (ผลผลิตของโครงการ)	งบประมาณ				ตัวชี้วัด (KPI)	ผลที่คาดว่าจะได้รับ	หน่วยงาน รับผิดชอบหลัก
				2566 (บาท)	2567 (บาท)	2568 (บาท)	2569 (บาท)			
2	โครงการส่งเสริมและสนับสนุนการแข่งขันกีฬา	เพื่อส่งเสริมให้เด็กเยาวชนและประชาชนได้ออกกำลังกายและเสริมสร้างจิตสำนึก	ส่งเสริมและสนับสนุนการแข่งขันกีฬา ทุกกลุ่มอายุ/ทุกประเภท แก่เด็ก เยาวชน จนท.อบต.วังประจัน และประชาชนทั่วไปในพื้นที่ตำบลวังประจัน จำนวน 4 หมู่บ้าน	150,000	150,000	150,000	150,000	150,000	ร้อยละ 85 ของผู้เข้าร่วมโครงการมีสุขภาพพลานามัยที่ดีขึ้น และรู้จักออกกำลังกายมากขึ้น	กองการศึกษา ศาสนา และวัฒนธรรม

**รายละเอียดโครงการพัฒนา  
ที่นำมาจากแผนพัฒนาหมู่บ้าน  
แผนพัฒนาท้องถิ่น (พ.ศ. 2566 - 2570)  
องค์การบริหารส่วนตำบลวังประจัน อำเภอควนโดน จังหวัดสตูล**

- ก. ยุทธศาสตร์ชาติ 20 ปี ยุทธศาสตร์ที่ 3 การพัฒนาและเสริมสร้างศักยภาพทรัพยากรมนุษย์
- ข. แผนพัฒนาเศรษฐกิจและสังคมแห่งชาติ ฉบับที่ 13 หมวดภายใต้ 4 ไทยเป็นศูนย์กลางการแพทย์และสุขภาพมูลค่าสูง
- ค. Sustainable Development Goals; SDGs เป้าหมายที่ 3 สร้างหลักประกันว่าคนมีชีวิตที่ดีและส่งเสริมความเป็นอยู่ที่ดีสำหรับทุกคนในทุกวัย
- ง. ยุทธศาสตร์จังหวัดสตูลที่ 2 การพัฒนาคุณภาพสังคมเรียบร้อยสันติสุขและระบบบริการรัฐที่มีประสิทธิภาพสูง
- จ. ยุทธศาสตร์การพัฒนาองค์กรปกครองส่วนท้องถิ่นในเขตจังหวัดสตูลที่ 3 พัฒนาศักยภาพคนและสังคมให้ทันสมัย สร้างภูมิปัญญาและการเรียนรู้อย่างต่อเนื่อง
1. ยุทธศาสตร์การพัฒนาคุณภาพชีวิตประชาชนให้เกิดความยั่งยืน สังคมสงบสุข
- 1.1 กกลยุทธ์ ส่งเสริมและพัฒนาคุณภาพชีวิตของประชาชนให้เกิดความสงบสุขและยั่งยืน
- (4) แผนงานการศาสนา วัฒนธรรม และนันทนาการ

ที่	โครงการ	วัตถุประสงค์	เป้าหมาย (ผลผลิตของโครงการ)	งบประมาณ				ตัวชี้วัด (KPI)	ผลที่คาดว่าจะได้รับ	หน่วยงาน รับผิดชอบหลัก
				2566 (บาท)	2567 (บาท)	2568 (บาท)	2569 (บาท)			
3	โครงการจัดซื้อวัสดุ และอุปกรณ์กีฬา	เพื่อส่งเสริมให้ เด็กเยาวชนและ ประชาชนได้ออก กำลังกายเสริมสร้าง ความสามัคคี	จัดซื้อวัสดุและ อุปกรณ์กีฬา ให้หมู่บ้าน หมู่ที่ 1-4 จำนวน 4 หมู่บ้าน	40,000	40,000	40,000	40,000	40,000	ประชาชนมีสุขภาพ ร่างกายที่แข็งแรง สมบูรณ์เพิ่มขึ้น	กองการศึกษา ศาสนา และ วัฒนธรรม

**รายละเอียดโครงการพัฒนา**  
**ที่นำมาจากแผนพัฒนาหมู่บ้าน**  
**แผนพัฒนาท้องถิ่น (พ.ศ. 2566 - 2570)**  
**องค์การบริหารส่วนตำบลวังประจัน อำเภอควนโดน จังหวัดสตูล**

- ก. ยุทธศาสตร์ชาติ 20 ปี ยุทธศาสตร์ที่ 3 การพัฒนาและเสริมสร้างศักยภาพทรัพยากรมนุษย์
- ข. แผนพัฒนาเศรษฐกิจและสังคมแห่งชาติ ฉบับที่ 13 หมายเหตุที่ 4 ไทยเป็นศูนย์กลางการแพทย์และสุขภาพมูลค่าสูง
- ค. Sustainable Development Goals; SDGs เป้าหมายที่ 3 สร้างหลักประกันว่าคนมีชีวิตที่ดีสำหรับทุกคนในทุกวัย
- ง. ยุทธศาสตร์จังหวัดสตูลที่ 2 การพัฒนาคุณภาพสังคมแห่งความยั่งยืนด้วยปรัชญาเศรษฐกิจพอเพียง
- จ. ยุทธศาสตร์การพัฒนาขององค์กรปกครองส่วนท้องถิ่นในเขตจังหวัดสตูลที่ 3 พัฒนาศักยภาพคนและสังคมให้ทันสมัย สร้างภูมิปัญญาและการเรียนรู้อย่างต่อเนื่อง
1. ยุทธศาสตร์การพัฒนาคุณภาพชีวิตประชาชนให้เกิดความยั่งยืน สังคมสงบสุข
- 1.1 ก่อสร้าง ส่งเสริมและพัฒนาคุณภาพชีวิตของประชาชนให้เกิดความสงบสุขและยั่งยืน
- (4) แผนงานการศาสนา วัฒนธรรม และนันทนาการ

ที่	โครงการ	วัตถุประสงค์	เป้าหมาย (ผลผลิตของโครงการ)	งบประมาณ					ตัวชี้วัด (KPI)	ผลที่คาดว่าจะได้รับ	หน่วยงาน รับผิดชอบหลัก
				2566 (บาท)	2567 (บาท)	2568 (บาท)	2569 (บาท)	2570 (บาท)			
4	โครงการก่อสร้าง สนามกีฬาของ ตำบล	เพื่อก่อสร้าง สนามกีฬาที่ได้ มาตรฐาน ในระดับตำบล	ก่อสร้างสนามกีฬา แบบครบวงจร ได้แก่ -สนามกีฬาผู้เฒ่า -สนามกีฬาฟุตบอล -สนามกีฬาเบสบอล (รายละเอียดตามแบบแปลน ที่กำหนด) จำนวน 1 แห่ง	4,000,000	4,000,000	4,000,000	4,000,000	4,000,000	สนามกีฬา ของตำบล จำนวน 1 แห่ง	มีสนามกีฬาที่ได้ มาตรฐานในการ แข่งขันกีฬา ในระดับตำบล	อบต.วังประจัน (กองช่าง), อบจ.สตูล, หน่วยงานอื่น

**รายละเอียดโครงการพัฒนา  
ที่นำมาจากแผนพัฒนาหมู่บ้าน  
แผนพัฒนาท้องถิ่น (พ.ศ. 2566 - 2570)  
องค์การบริหารส่วนตำบลวังประจัน อำเภอควนโดน จังหวัดสตูล**

- ก. ยุทธศาสตร์ชาติ 20 ปี ยุทธศาสตร์ที่ 3 การพัฒนาและเสริมสร้างศักยภาพทรัพยากรมนุษย์
- ข. แผนพัฒนาเศรษฐกิจและสังคมแห่งชาติ ฉบับที่ 13 หมวดหมายที่ 4 ไทยเป็นศูนย์กลางการแพทย์และสุขภาพมูลค่าสูง
- ค. Sustainable Development Goals; SDGs เป้าหมายที่ 3 สร้างหลักประกันว่าคนมีชีวิตที่ดีในสุขภาพดีและส่งเสริมความเป็นอยู่ที่ดีสำหรับทุกคนในทุกวัย
- ง. ยุทธศาสตร์จังหวัดสตูลที่ 2 การพัฒนาคุณภาพสังคมแห่งความเรียบร้อยสันติสุขและระบบบริการรัฐที่มีประสิทธิภาพสูง
- จ. ยุทธศาสตร์การพัฒนาขององค์กรปกครองส่วนท้องถิ่นในเขตจังหวัดสตูลที่ 3 พัฒนาศักยภาพคนและสังคมให้ทันสมัย สร้างภูมิปัญญาและการเรียนรู้อย่างต่อเนื่อง

1. ยุทธศาสตร์การพัฒนาสุขภาพชีวิตประชาชนให้เกิดความยั่งยืน สังคมสงบสุข
- 1.1. กกลยุทธ์ ส่งเสริมและพัฒนาคุณภาพชีวิตของประชาชนให้เกิดความสงบสุขและยั่งยืน
- (4) แผนงานการสาธารณสุข พัฒนาระบบ และนันทนาการ

ที่	โครงการ	วัตถุประสงค์	เป้าหมาย (ผลผลิตของโครงการ)	งบประมาณ					ตัวชี้วัด (KPI)	ผลที่คาดว่าจะได้รับ	หน่วยงาน รับผิดชอบหลัก
				2566 (บาท)	2567 (บาท)	2568 (บาท)	2569 (บาท)	2570 (บาท)			
5	โครงการก่อสร้างปรับปรุง ต่อเติม สถานีไฟฟ้าในชุมชน	เพื่อส่งเสริมให้ได้คุณภาพและประชาชนได้เข้าถึงและเสริมสร้างความปลอดภัย	ก่อสร้างสถานีไฟฟ้าและปรับปรุงต่อเติมให้ใช้งานได้ดีมีประสิทธิภาพ หมู่ที่ 1-4 จำนวน 4 แห่ง	100,000	100,000	100,000	100,000	100,000	ทุกชุมชนมีสถานศึกษาออกกักตักและนันทนาการ	เด็ก เยาวชน ประชาชน ได้ออกกำลังกาย เพื่อสุขภาพที่ดี	กองการศึกษา ศาสนา และวัฒนธรรม, กองช่าง

รายละเอียดโครงการพัฒนา  
ที่นำมาจากแผนพัฒนาหมู่บ้าน  
แผนพัฒนาท้องถิ่น (พ.ศ. 2566 - 2570)  
องค์การบริหารส่วนตำบลวังประจัน อำเภอควนโดน จังหวัดสตูล

- ก. ยุทธศาสตร์ชาติ 20 ปี ยุทธศาสตร์ที่ 3 การพัฒนาและเสริมสร้างศักยภาพทรัพยากรมนุษย์  
ข. แผนพัฒนาเศรษฐกิจและสังคมแห่งชาติ ฉบับที่ 13 หมวดภายใต้ 4 ไทยเป็นศูนย์กลางการแพทย์และสุขภาพมูลค่าสูง  
ค. Sustainable Development Goals, SDGs เป้าหมายที่ 3 สร้างหลักประกันว่าคนมีชีวิตที่ดีและส่งเสริมความเป็นอยู่ที่ดีสำหรับทุกคนในทุกวัย  
ง. ยุทธศาสตร์จังหวัดสตูลที่ 2 การพัฒนาตามคุณภาพ สังคมแห่งความสงบเรียบร้อยสันติสุขและระบบบริการรัฐที่มีประสิทธิภาพสูง  
จ. ยุทธศาสตร์การพัฒนาขององค์กรปกครองส่วนท้องถิ่นในเขตจังหวัดสตูลที่ 3 พัฒนาศักยภาพคนและสังคมให้ทันสมัย สร้างภูมิปัญญาและการเรียนรู้อย่างต่อเนื่อง

1. ยุทธศาสตร์การพัฒนาคุณภาพชีวิตประชาชนให้มีความสุข  
1.1. กลยุทธ์ ส่งเสริมและพัฒนาคุณภาพชีวิตของประชาชนให้เกิดความสงบสุขและยั่งยืน  
(4) แผนงานการศาสนา วัฒนธรรม และนันทนาการ

ที่	โครงการ	วัตถุประสงค์	เป้าหมาย (ผลผลิตของโครงการ)	งบประมาณ					ตัวชี้วัด (KPI)	ผลที่คาดว่าจะได้รับ	หน่วยงาน รับผิดชอบหลัก
				2566 (บาท)	2567 (บาท)	2568 (บาท)	2569 (บาท)	2570 (บาท)			
6	โครงการปรับปรุงและต่อเติมตามกีฬา เอนกประสงค์ เอนกประสงค์ แบบครบวงจร	เพื่อพัฒนาสถานกีฬาเอนกประสงค์ให้ได้มาตรฐาน เหมาะแก่การออกกำลังกายของประชาชนในพื้นที่ ส่งเสริมการออกกำลังกาย ใกล้จากสถานกีฬา	ปรับปรุงและต่อเติม สถานกีฬาเอนกประสงค์ แบบครบวงจร (ทำการก่อสร้างหลังคา, ห้องน้ำ, ตลอดจนตั้งอำนวยความสะดวกครบครัน) (รายละเอียดตามแบบแปลนที่ อบต.กำหนด) จำนวน 1 แห่ง	2,000,000	2,000,000	2,000,000	2,000,000	2,000,000	สถานกีฬา เอนกประสงค์ จำนวน 1 แห่ง	- มีสถานกีฬาที่ได้มาตรฐาน เหมาะแก่การออกกำลังกาย - เด็ก เยาวชน และประชาชน รู้จักใช้เวลาว่างให้เกิดประโยชน์ ห่างไกลจากยาเสพติดมากขึ้น	กองการศึกษา ศาสนา และวัฒนธรรม, กองช่าง, หน่วยงานอื่น
รวมแผนงานการศาสนาฯ 6 / 6 / 6 / 6 รวม 5 ปี 30 โครงการ				6,540,000	6,540,000	6,540,000	6,540,000	6,540,000			

**รายละเอียดโครงการพัฒนา  
ที่นำมาจากแผนพัฒนาหมู่บ้าน  
แผนพัฒนาท้องถิ่น (พ.ศ. 2566 - 2570)  
องค์การบริหารส่วนตำบลวังประจัน อำเภอควนโดน จังหวัดสตูล**

- ก. ยุทธศาสตร์ชาติ 20 ปี ยุทธศาสตร์ที่ 4 การสร้างโอกาสและความเสมอภาคทางสังคม
- ข. แผนพัฒนาเศรษฐกิจและสังคมแห่งชาติ ฉบับที่ 13 หมวดหมายที่ 12 ไทยมีกำลังคนสมรรถนะสูง มุ่งเรียนรู้อย่างต่อเนื่อง ตอบโจทย์การพัฒนาแห่งอนาคต
- ค. Sustainable Development Goals, SDGs เป้าหมายที่ 4 สร้างหลักประกันว่าทุกคนมีการศึกษาที่มีคุณภาพอย่างครอบคลุมและเท่าเทียม และสนับสนุนโอกาสในการเรียนรู้ตลอดชีวิต
- ง. ยุทธศาสตร์จังหวัดสตูลที่ 2 การพัฒนาคุณภาพสังคมแห่งความเรียบร้อยสันติสุขและระบบบริการรัฐที่มีประสิทธิภาพสูง
- จ. ยุทธศาสตร์การพัฒนาขององค์กรปกครองส่วนท้องถิ่น ในเขตจังหวัดสตูลที่ 3 พัฒนาศักยภาพคนและสังคมให้ทันสมัย สร้างภูมิปัญญาและการเรียนรู้อย่างต่อเนื่อง

1. ยุทธศาสตร์การพัฒนาคุณภาพชีวิตประชาชนให้เกิดความยั่งยืน สังคมสงบสุข

1.1 กลยุทธ์ ส่งเสริมและพัฒนาคุณภาพชีวิตของประชาชนให้เกิดความสงบสุขและยั่งยืน

(5) แผนงานสร้างความเข้มแข็งของชุมชน

ที่	โครงการ	วัตถุประสงค์	เป้าหมาย (ผลผลิตของโครงการ)	งบประมาณ					ตัวชี้วัด (KPI)	ผลที่คาดว่าจะได้รับ	หน่วยงาน รับผิดชอบหลัก
				2566 (บาท)	2567 (บาท)	2568 (บาท)	2569 (บาท)	2570 (บาท)			
1	โครงการส่งเสริม กิจกรรมผู้พิการ	เพื่อพัฒนาและ ส่งเสริมศักยภาพ ผู้พิการ ให้มี คุณภาพชีวิต ที่ดีขึ้น	ส่งเสริมการจัดกิจกรรม สำหรับผู้พิการ หมู่ที่ 1-4 ต.วังประจัน จำนวน 1 ครั้ง /ปี	40,000	40,000	40,000	40,000	40,000	ร้อยละ 85 ของผู้พิการ มีคุณภาพชีวิต ที่ดีขึ้น	ผู้พิการ มีคุณภาพ ชีวิตที่ดีขึ้น และอยู่ ในสังคมได้อย่างมี ความสุข	กองสวัสดิการ สังคม



**รายละเอียดโครงการพัฒนา  
ที่นำมาจากแผนพัฒนาหมู่บ้าน  
แผนพัฒนาท้องถิ่น (พ.ศ. 2566 - 2570)  
องค์การบริหารส่วนตำบลวังประจัน อำเภอควนโดน จังหวัดสตูล**

- ก. ยุทธศาสตร์ชาติ 20 ปี ยุทธศาสตร์ที่ 4 การสร้างโอกาสและความเสมอภาคทางสังคม
- ข. แผนพัฒนาเศรษฐกิจและสังคมแห่งชาติ ฉบับที่ 13 หมวดความที่ 12 ไทยมีกำลังคนสมรรถนะสูง มุ่งเรียนรู้อย่างต่อเนื่อง ตอบโจทย์การพัฒนาแห่งอนาคต
- ค. Sustainable Development Goals, SDGs เป้าหมายที่ 4 สร้างหลักประกันว่าทุกคนมีการศึกษาที่มีคุณภาพอย่างครอบคลุมและเท่าเทียม และสนับสนุนโอกาสในการเรียนรู้ตลอดชีวิต
- ง. ยุทธศาสตร์จังหวัดสตูลที่ 2 การพัฒนาคนคุณภาพ สังคมแห่งความสงบเรียบร้อยสันติสุขและระบบบริการรัฐที่มีประสิทธิภาพสูง
- จ. ยุทธศาสตร์การพัฒนาขององค์กรปกครองส่วนท้องถิ่นในเขตจังหวัดสตูลที่ 3 พัฒนาศักยภาพคนและสังคมให้ทันสมัย สร้างภูมิปัญญาและการเรียนรู้อย่างต่อเนื่อง

1. ยุทธศาสตร์การพัฒนาคุณภาพชีวิตประชาชนให้เกิดความยั่งยืน สังคมสงบสุข
- 1.1 กลยุทธ์ ส่งเสริมและพัฒนาคุณภาพชีวิตของประชาชนให้เกิดความสงบสุขและยั่งยืน
- (5) แผนงานสร้างความเข้มแข็งของชุมชน

ที่	โครงการ	วัตถุประสงค์	เป้าหมาย (ผลผลิตของโครงการ)	งบประมาณ					ตัวชี้วัด (KPI)	ผลที่คาดว่าจะได้รับ	หน่วยงาน รับผิดชอบหลัก
				2566 (บาท)	2567 (บาท)	2568 (บาท)	2569 (บาท)	2570 (บาท)			
2	โครงการส่งเสริมกิจกรรมผู้สูงอายุ	เพื่อพัฒนาและส่งเสริมศักยภาพผู้สูงอายุให้มีคุณภาพชีวิตที่ดีขึ้น	ส่งเสริมการจัดกิจกรรมสำหรับผู้สูงอายุ หมู่ที่ 1-4 ต.วังประจัน จำนวน 1 ครั้ง/ปี	40,000	40,000	40,000	40,000	40,000	ร้อยละ 85 ของผู้สูงอายุที่มีคุณภาพชีวิตที่ดีขึ้น	ผู้สูงอายุ มีคุณภาพชีวิตที่ดีขึ้น และอยู่ในสังคมได้อย่างมีความสุข	กองสวัสดิการสังคม

รายละเอียดโครงการพัฒนา  
ที่นำมาจากแผนพัฒนาหมู่บ้าน  
แผนพัฒนาท้องถิ่น (พ.ศ. 2566 - 2570)  
องค์การบริหารส่วนตำบลวังประจัน อำเภอควนโดน จังหวัดสตูล

- ก. ยุทธศาสตร์ชาติ 20 ปี ยุทธศาสตร์ที่ 4 การสร้างโอกาสและความเสมอภาคทางสังคม
- ข. แผนพัฒนาเศรษฐกิจและสังคมแห่งชาติ ฉบับที่ 12 ไทยมีกำลังคนสมรรถนะสูง มุ่งเรียนรู้อย่างต่อเนื่อง ตอบโจทย์การพัฒนาแห่งอนาคต
- ค. Sustainable Development Goals, SDGs เป้าหมายที่ 4 สร้างหลักประกันว่าทุกคนมีการศึกษาที่มีคุณภาพอย่างครอบคลุมและเท่าเทียม และสนับสนุนโอกาสในการเรียนรู้ตลอดชีวิต
- ง. ยุทธศาสตร์จังหวัดสตูลที่ 2 การพัฒนาคุณภาพสังคมแห่งความยั่งยืนด้วยนวัตกรรมที่มีประสิทธิภาพสูง
- จ. ยุทธศาสตร์การพัฒนาขององค์กรปกครองส่วนท้องถิ่นในเขตจังหวัดสตูลที่ 3 พัฒนาศักยภาพคนและสังคมให้ทันสมัย สร้างภูมิปัญญาและการเรียนรู้อย่างต่อเนื่อง

- 1. ยุทธศาสตร์การพัฒนาคุณภาพชีวิตประชาชนให้มีความสุข
- 1.1 กลดยุทธ ส่งเสริมและพัฒนาคุณภาพชีวิตของประชาชนให้เกิดความสงบสุขและยั่งยืน
- (5) แผนงานสร้างความเข้มแข็งของชุมชน

ที่	โครงการ	วัตถุประสงค์	เป้าหมาย (ผลผลิตของโครงการ)	งบประมาณ					ตัวชี้วัด (KPI)	ผลที่คาดว่าจะได้รับ	หน่วยงาน รับผิดชอบหลัก
				2566 (บาท)	2567 (บาท)	2568 (บาท)	2569 (บาท)	2570 (บาท)			
3	โครงการให้ความรู้ ผู้พิการ ผู้ดูแลผู้พิการ และผู้ดูแลโฮกาส	เพื่อพัฒนาและส่งเสริมศักยภาพ ผู้พิการ ผู้ดูแล โฮกาสให้มีความ ภาพชีวิตที่ดีขึ้น	ส่งเสริมการจัดกิจกรรม สำหรับผู้พิการ ผู้ดูแล โฮกาส หมู่ที่ 1-4 ต.วังประจัน	40,000	40,000	40,000	40,000	40,000	ร้อยละ 85 ของผู้พิการและ ผู้ดูแลโฮกาส มีความพึงพอใจ ที่ดีขึ้น	ผู้พิการ ผู้ดูแลโฮกาส มีความพึงพอใจ ที่ดีขึ้น และอยู่ใน สังคมได้อย่างมี ความสุข	กองสวัสดิการ สังคม

## รายละเอียดโครงการพัฒนา

## ที่นำมาจากแผนพัฒนาหมู่บ้าน

แผนพัฒนาท้องถิ่น (พ.ศ. 2566 - 2570)

## องค์การบริหารส่วนตำบลวังประจัน อำเภอควนโดน จังหวัดสตูล

- ก. ยุทธศาสตร์ชาติ 20 ปี ยุทธศาสตร์ที่ 4 การสร้างโอกาสและความเสมอภาคทางสังคม
- ข. แผนพัฒนาเศรษฐกิจและสังคมแห่งชาติ ฉบับที่ 13 หมวดขยายที่ 12 ไทยมีกำลังคนสมรรถนะสูง มุ่งเรียนรู้ได้อย่างต่อเนื่อง คอบ โงทย์การพัฒนาแห่งอนาคต
- ค. Sustainable Development Goals; SDGs เป้าหมายที่ 4 สร้างหลักประกันว่าทุกคนมีการศึกษาที่มีคุณภาพอย่างครอบคลุมและเท่าเทียม และสนับสนุนโอกาสในการเรียนรู้ตลอดชีวิต
- ง. ยุทธศาสตร์จังหวัดสตูลที่ 2 การพัฒนาคุณภาพสังคมแห่งความสงบเรียบร้อยสันติสุขและระบอบบริการรัฐที่มีประสิทธิภาพสูง
- จ. ยุทธศาสตร์การพัฒนาขององค์กรปกครองส่วนท้องถิ่น ในเขตจังหวัดสตูลที่ 3 พัฒนากิจกรรมและสังคมให้ทันสมัย สร้างภูมิปัญญาและการเรียนรู้อย่างต่อเนื่อง

## 1. ยุทธศาสตร์การพัฒนาคุณภาพชีวิตประชาชนให้เกิดความยั่งยืน สังคมสงบสุข

## 1.1 กลยุทธ์ ส่งเสริมและพัฒนาคุณภาพชีวิตของประชาชนให้เกิดความสงบสุขและยั่งยืน

## (5) แผนงานสร้างความเข้มแข็งของชุมชน

ที่	โครงการพัฒนา	วัตถุประสงค์	เป้าหมาย (ผลผลิตของโครงการ)	งบประมาณ					ตัวชี้วัด (KPI)	ผลที่คาดว่าจะได้รับ	หน่วยงาน รับผิดชอบหลัก
				2566 (บาท)	2567 (บาท)	2568 (บาท)	2569 (บาท)	2570 (บาท)			
4	โครงการพัฒนาคุณภาพชีวิตผู้สูงอายุ	เพื่อส่งเสริมและสนับสนุนให้ผู้สูงอายุมีคุณภาพชีวิตที่ดีขึ้น	ส่งเสริมการจัดกิจกรรมสำหรับผู้สูงอายุ หมู่ที่ 1-4 ต.วังประจัน	100,000	100,000	100,000	100,000	100,000	ร้อยละ 85 ของผู้สูงอายุ มีคุณภาพชีวิตที่ดีขึ้น	ผู้สูงอายุมีคุณภาพชีวิตที่ดีขึ้น และอยู่ในสังคมได้อย่างมีความสุข	กองสวัสดิการสังคม
5	โครงการส่งเสริมและพัฒนาสตรี	เพื่อสร้างความเข้มแข็งของครอบครัว	จัดโครงการพัฒนาศักยภาพสตรี แก่กลุ่มเป้าหมาย จำนวน 1 ครั้ง/ปี	30,000	30,000	30,000	30,000	30,000	ร้อยละ 85 ของสตรี และครอบครัว มีความเข้มแข็งมากขึ้น	สมาชิกในครอบครัว มีความเข้าใจ ชึ่งกันและกันมากขึ้น	กองสวัสดิการสังคม

รายละเอียดโครงการพัฒนา  
ที่นำมาจากแผนพัฒนาหมู่บ้าน  
แผนพัฒนาท้องถิ่น (พ.ศ. 2566 - 2570)  
องค์การบริหารส่วนตำบลวังประจัน อำเภอควนโดน จังหวัดสตูล

- ก. ยุทธศาสตร์ชาติ 20 ปี ยุทธศาสตร์ที่ 4 การสร้างโอกาสและความเสมอภาคทางสังคม
- ข. แผนพัฒนาเศรษฐกิจและสังคมแห่งชาติ ฉบับที่ 13 หมวดภายใต้ 12 ไทยมีกำลังคนสมรรถนะสูง มุ่งเรียนรู้อย่างต่อเนื่อง ตอบโจทย์การพัฒนาแห่งอนาคต
- ค. Sustainable Development Goals; SDGs เป้าหมายที่ 4 สร้างหลักประกันว่าทุกคนมีการศึกษาที่มีคุณภาพอย่างครอบคลุมและเท่าเทียม และสนับสนุนโอกาสในการเรียนรู้ตลอดชีวิต
- ง. ยุทธศาสตร์จังหวัดสตูลที่ 2 การพัฒนาคุณภาพสังคมแห่งความเจริญรอยต่อสู่สังคมที่มีประสิทธิภาพสูง
- จ. ยุทธศาสตร์การพัฒนาขององค์กรปกครองส่วนท้องถิ่นในเขตจังหวัดสตูลที่ 3 พัฒนาศักยภาพคนและสังคมให้ทันสมัย สร้างภูมิปัญญาและการเรียนรู้อย่างต่อเนื่อง

- 1. ยุทธศาสตร์การพัฒนาคุณภาพชีวิตประชาชนให้เกิดความยั่งยืน สังคมสงบสุข
- 1.1 กลยุทธ์ ส่งเสริมและพัฒนาคุณภาพชีวิตของประชาชนให้เกิดความสงบสุขและยั่งยืน
- (5) แผนงานสร้างเสริมเข้มแข็งของชุมชน

ที่	โครงการ	วัตถุประสงค์	เป้าหมาย (ผลผลิตของโครงการ)	งบประมาณ					ผลที่คาดว่าจะได้รับ	หน่วยงาน รับผิดชอบหลัก
				2566 (บาท)	2567 (บาท)	2568 (บาท)	2569 (บาท)	2570 (บาท)		
6	โครงการฝึกอบรมและส่งเสริมอาชีพสำหรับประชาชน	เพื่อส่งเสริมให้ประชาชนมีอาชีพหรืออาชีพเสริม และมีคุณภาพชีวิตที่ดีขึ้น	จัดโครงการฝึกอบรมและส่งเสริมอาชีพแก่ประชาชน หมู่ที่ 1-4 ต.วังประจัน (อาชีพต่างๆ ตามความต้องการของประชาชน)	50,000	50,000	50,000	50,000	50,000	ประชาชน มีอาชีพหรืออาชีพเสริม และมีคุณภาพชีวิตที่ดีขึ้น	กองสวัสดิการสังคม

**รายละเอียดโครงการพัฒนา  
ที่นำมาจากแผนพัฒนาหมู่บ้าน  
แผนพัฒนาท้องถิ่น (พ.ศ. 2566 - 2570)  
องค์การบริหารส่วนตำบลวังประจัน อำเภอควนโดน จังหวัดสตูล**

- ก. ยุทธศาสตร์ชาติ 20 ปี ยุทธศาสตร์ที่ 4 การสร้างโอกาสและความเสมอภาคทางสังคม
- ข. แผนพัฒนาเศรษฐกิจและสังคมแห่งชาติ ฉบับที่ 13 หมวดความที่ 12 ไทยมีกำลังคนสมรรถนะสูง มุ่งเรียนรู้อย่างต่อเนื่อง คอบ โภชการพัฒนาแห่งอนาคต
- ค. Sustainable Development Goals; SDGs เป้าหมายที่ 4 สร้างหลักประกันว่าทุกคนมีการศึกษาที่มีคุณภาพอย่างครอบคลุมและเท่าเทียม และสนับสนุนโอกาสในการเรียนรู้ตลอดชีวิต
- ง. ยุทธศาสตร์จังหวัดสตูลที่ 2 การพัฒนาคนคุณภาพ สังคมแห่งความเจริญรอยล้นดีสุขและระบบบริการรัฐที่มีประสิทธิภาพสูง
- จ. ยุทธศาสตร์การพัฒนาขององค์กรปกครองส่วนท้องถิ่น ในเขตจังหวัดสตูลที่ 3 พัฒนาศักยภาพคนและสังคมให้ทันสมัย สร้างภูมิปัญญาและการเรียนรู้อย่างต่อเนื่อง

- 1. ยุทธศาสตร์การพัฒนาคุณภาพชีวิตประชาชนให้เกิดความยั่งยืน สังคมสงบสุข
- 1.1 กลยุทธ์ ส่งเสริมและพัฒนาคุณภาพชีวิตของประชาชน ให้เกิดความสงบสุขและยั่งยืน

(5) แผนงานสร้างความเข้มแข็งของชุมชน

ที่	โครงการ	วัตถุประสงค์	เป้าหมาย (ผลผลิตของโครงการ)	งบประมาณ					ตัวชี้วัด (KPI)	ผลที่คาดว่าจะได้รับ	หน่วยงาน รับผิดชอบหลัก
				2566 (บาท)	2567 (บาท)	2568 (บาท)	2569 (บาท)	2570 (บาท)			
7	โครงการปรับสภาพแวดล้อมที่อยู่อาศัยของผู้พิการ/ผู้สูงอายุ/ผู้ด้อยโอกาส	เพื่อให้ผู้สูงอายุ/ผู้พิการ/ผู้ด้อยโอกาส ได้มีที่อยู่อาศัยที่ถูกต้อง	ปรับสภาพแวดล้อมที่อยู่อาศัยของผู้สูงอายุ/ผู้พิการ/ผู้ด้อยโอกาส หมู่ที่ 1-4 ต.วังประจัน	30,000	30,000	30,000	30,000	30,000	ร้อยละ 80 ของกลุ่มเป้าหมายดังกล่าว มีคุณภาพชีวิตที่ดีขึ้น	ผู้สูงอายุ/ผู้พิการ/ผู้ด้อยโอกาส มีสุขภาพกาย/ ใจที่ดีขึ้น	กองสวัสดิการสังคม

## รายละเอียดโครงการพัฒนา

## ที่นำมาจากแผนพัฒนาหมู่บ้าน

แผนพัฒนาท้องถิ่น (พ.ศ. 2566 - 2570)

องค์การบริหารส่วนตำบลวังประจัน อำเภอควนโดน จังหวัดสตูล

- ก. ยุทธศาสตร์ชาติ 20 ปี ยุทธศาสตร์ที่ 4 การสร้างโอกาสและความเสมอภาคทางสังคม
- ข. แผนพัฒนาเศรษฐกิจและสังคมแห่งชาติ ฉบับที่ 12 ไทยมีกำลังคนสมบูรณ์ มุ่งเรียนรู้อย่างต่อเนื่อง ตอบโจทย์การพัฒนาแห่งอนาคต
- ค. Sustainable Development Goals: SDGs เป้าหมายที่ 4 สร้างหลักประกันว่าทุกคนมีการศึกษาที่มีคุณภาพอย่างครอบคลุมและเท่าเทียม และสนับสนุนโอกาสในการเรียนรู้ตลอดชีวิต
- ง. ยุทธศาสตร์จังหวัดสตูลที่ 2 การพัฒนาคุณภาพสังคมแห่งความสงบเรียบร้อยสันติสุขและระบบบริการรัฐที่มีประสิทธิภาพสูง
- จ. ยุทธศาสตร์การพัฒนาขององค์กรปกครองส่วนท้องถิ่นในเขตจังหวัดสตูลที่ 3 พัฒนาศักยภาพคนและสังคมให้ทันสมัย สร้างภูมิปัญญาและการเรียนรู้อย่างต่อเนื่อง
1. ยุทธศาสตร์การพัฒนาคุณภาพชีวิตประชาชนให้เกิดความยั่งยืน สังคมสงบสุข
- 1.1 กลยุทธ์ ส่งเสริมและพัฒนาคุณภาพชีวิตของประชาชนให้เกิดความสงบสุขและยั่งยืน

## (5) แผนงานสร้างความเข้มแข็งของชุมชน

ที่	โครงการ	วัตถุประสงค์	เป้าหมาย (ผลผลิตของโครงการ)	งบประมาณ				ตัวชี้วัด (KPI)	ผลที่คาดว่าจะได้รับ	หน่วยงาน รับผิดชอบหลัก
				2566 (บาท)	2567 (บาท)	2568 (บาท)	2570 (บาท)			
8	โครงการส่งเสริมและสนับสนุนกิจกรรมการพัฒนาเด็กและเยาวชน	เพื่อพัฒนาเด็กและเยาวชนให้เป็นคนดี เก่ง และมีสุข	จัดโครงการส่งเสริมและสนับสนุนกิจกรรมการพัฒนาเด็กและเยาวชน จำนวน 1 ครั้ง/ปี	15,000	15,000	15,000	15,000	ร้อยละ 80 เด็กและเยาวชน รู้จักพัฒนาตนเอง และอยู่ในสังคม ได้อย่างมีความสุข	เด็กและเยาวชน มีศักยภาพในการ เป็นผู้นำ และใช้ ความรู้ให้เกิด ประโยชน์	กองสวัสดิการ สังคม
<b>รวมแผนงานสร้างความเข้มแข็งฯ 8/ 8/ 8/ 8</b>				<b>345,000</b>	<b>345,000</b>	<b>345,000</b>	<b>345,000</b>			

## **2. ยุทธศาสตร์ พัฒนาการบริหารจัดการองค์กร อย่างมีธรรมาภิบาล เกิดผลอย่างมีประสิทธิภาพ**

รายละเอียดโครงการพัฒนา  
ที่นำมาจากแผนพัฒนาหมู่บ้าน  
แผนพัฒนาท้องถิ่น (พ.ศ. 2566 - 2570)  
องค์การบริหารส่วนตำบลวังประจัน อำเภอทอมนโคม จังหวัดสตูล

- ก. ยุทธศาสตร์ชาติ 20 ปี ยุทธศาสตร์ที่ 1 ด้านความมั่นคง
- ข. แผนพัฒนาเศรษฐกิจและสังคมแห่งชาติ ฉบับที่ 13 ไทยมีภาครัฐที่ทันสมัย มีประสิทธิภาพ และตอบโจทย์ประชาชน
- ค. Sustainable Development Goals; SDGs เป้าหมายที่ 16 ส่งเสริมสังคมสงบสุขและยุติธรรมเพื่อการพัฒนาที่ยั่งยืน ให้ทุกคนเข้าถึงความยุติธรรม และสร้างสถาบันที่มีประสิทธิภาพ รับผิดชอบ และครอบคลุมในทุกระดับ
- ง. ยุทธศาสตร์จังหวัดสตูลที่ 2 การพัฒนาคุณภาพสังคมแห่งความสงบเรียบร้อยสันติสุขและระบบบริการรัฐที่มีประสิทธิภาพสูง
- จ. ยุทธศาสตร์การพัฒนาขององค์กรปกครองส่วนท้องถิ่นในเขตจังหวัดสตูลที่ 5 เสริมสร้างธรรมาภิบาลในการบริหารจัดการองค์กร
2. ยุทธศาสตร์การบริหารจัดการองค์กรอย่างมีธรรมาภิบาล เกิดผลอย่างมีประสิทธิภาพ
- 2.1 กลยุทธ์การบริหารจัดการองค์กรและบุคลากร ให้มีประสิทธิภาพและธรรมาภิบาล ตลอดจนเพิ่มประสิทธิภาพการป้องกันและบรรเทาสาธารณภัย
- (1) แผนงานบริหารงานทั่วไป

ที่	โครงการ	วัตถุประสงค์	เป้าหมาย (ผลผลิตของโครงการ)	งบประมาณ				ตัวชี้วัด (KPI)	ผลที่คาดว่าจะได้รับ	หน่วยงาน รับผิดชอบหลัก	
				2566 (บาท)	2567 (บาท)	2568 (บาท)	2569 (บาท)				2570 (บาท)
1	โครงการส่งเสริมและสนับสนุนการสร้างความปลอดภัยและความมั่นคงของชุมชน โดยมีส่วนนำของพระมหากษัตริย์คนในชาติ	เพื่อส่งเสริมให้ประชาชนมีความรักความสามัคคีในชาติมากขึ้น โดยมีสถาบันพระมหากษัตริย์เป็นศูนย์กลางจิตใจ	จัดโครงการ/กิจกรรมเกี่ยวกับการสร้างความปลอดภัยของสมานฉันท์แก่ประชาชน ม.1-4 ต.วังประจัน	40,000	40,000	40,000	40,000	40,000	ร้อยละ 85 ชุมชนมีความเข้มแข็งมากขึ้น	ประชาชนเกิดความรักความสามัคคีในชุมชนมากขึ้น โดยมีสถาบันพระมหากษัตริย์เป็นที่ยึดเหนี่ยวและเป็นศูนย์รวมทางจิตใจ	สำนักปลัด



รายละเอียดโครงการพัฒนา  
 ที่นำมาจากแผนพัฒนาหมู่บ้าน  
 แผนพัฒนาท้องถิ่น (พ.ศ. 2566 - 2570)  
 องค์การบริหารส่วนตำบลวังประจัน อำเภอกวนโน้น จังหวัดสตูล

- ก. ยุทธศาสตร์ชาติ 20 ปี ยุทธศาสตร์ที่ 1 ด้านความมั่นคง
- ข. แผนพัฒนาเศรษฐกิจและสังคมแห่งชาติ ฉบับที่ 13 ยุทธศาสตร์ที่ 13 หมู่ความที่ 13 ไทยมีภาครัฐที่ทันสมัย มีประสิทธิภาพ และตอบโจทยประชาชน
- ค. Suitable Development Goals, SDGs เป้าหมายที่ 16 ส่งเสริมสังคมสงบสุขและครอบคลุมเพื่อการพัฒนาที่ยั่งยืน ให้ทุกคนเข้าถึงความยุติธรรม และสร้างสถาบันที่มีประสิทธิภาพ รับผิดชอบ และครอบคลุมในทุกระดับ
- ง. ยุทธศาสตร์จังหวัดสตูลที่ 2 การพัฒนาคุณภาพ สังคมแห่งความสงบเรียบร้อยสันติสุขและระบบบริการรัฐที่มีประสิทธิภาพสูง
- จ. ยุทธศาสตร์การพัฒนาขององค์กรปกครองส่วนท้องถิ่น ในเขตจังหวัดสตูลที่ 5 เสริมสร้างธรรมาภิบาล ในการบริหารจัดการองค์กร
- 2. ยุทธศาสตร์การพัฒนาการบริหารจัดการอย่างมีธรรมาภิบาล เกิดผลอย่างมีประสิทธิภาพ
- 2.1 กลยุทธ์ บริหารจัดการองค์กรและบุคลากร ให้มีประสิทธิภาพและธรรมาภิบาล ตลอดจนเพิ่มประสิทธิภาพการป้องกันและบรรเทาสาธารณภัย

(1) แผนงานบริหารงานทั่วไป

ที่	โครงการ	วัตถุประสงค์	เป้าหมาย (ผลผลิตของโครงการ)	งบประมาณ					ตัววัด (KPI)	ผลที่คาดว่าจะได้รับ	หน่วยงาน รับผิดชอบหลัก
				2566 (บาท)	2567 (บาท)	2568 (บาท)	2569 (บาท)	2570 (บาท)			
2	โครงการส่งเสริมและสนับสนุนการเลือกตั้ง	เพื่อส่งเสริมให้ผู้มีสิทธิ์เลือกตั้งให้สิทธิในการเลือกตั้ง ตามระบอบประชาธิปไตย	ประชาชนผู้มีสิทธิ์เลือกตั้ง และจัดให้มี การเลือกตั้งทุกระดับ จำนวน 4 หมู่บ้าน	400,000	400,000	400,000	400,000	400,000	ร้อยละ 100 ของผู้มาใช้สิทธิ์เลือกตั้ง	จัดการเลือกตั้ง เป็นไปตามระเบียบ บริสุทธิ์ โปร่งใส	สำนักงาน รับผิดชอบหลัก

รายละเอียดโครงการพัฒนา  
ที่นำมาออกแบบพัฒนาหมู่บ้าน  
แผนพัฒนาท้องถิ่น (พ.ศ. 2566 - 2570)  
องค์การบริหารส่วนตำบลวังประจัน อำเภอควนโดน จังหวัดสตูล

- ก. ยุทธศาสตร์ชาติ 20 ปี ยุทธศาสตร์ที่ 1 ด้านความมั่นคง
- ข. แผนพัฒนาเศรษฐกิจและสังคมแห่งชาติ ฉบับที่ 13 ยุทธศาสตร์ที่ 13 ไทยมีภาครัฐที่ทันสมัย มีประสิทธิภาพ และตอบโจทย์ประชาชน
- ค. Suitable Development Goals, SDGs เป้าหมายที่ 16 ส่งเสริมสังคมสงบสุขและครอบคลุมเพื่อการพัฒนาที่ยั่งยืน ให้ทุกคนเข้าถึงความยุติธรรม และสร้างสภาพแวดล้อมที่มีประสิทธิภาพ รับผิดชอบ และครอบคลุมในทุกระดับ
- ง. ยุทธศาสตร์จังหวัดสตูลที่ 2 การพัฒนาคุณภาพสังคมแห่งความสงบเรียบร้อยสันติสุขและระบบบริการรัฐที่มีประสิทธิภาพสูง
- จ. ยุทธศาสตร์การพัฒนาขององค์กรปกครองส่วนท้องถิ่น ในเขตจังหวัดสตูลที่ 5 เสริมสร้างธรรมาภิบาลในการบริหารจัดการองค์กร
2. ยุทธศาสตร์การพัฒนาการบริหารจัดการองค์กรอย่างมีธรรมาภิบาล เกิดผลอย่างมีประสิทธิภาพ
- 2.1 กลยุทธ์ บริหารจัดการองค์กรและบุคลากร ให้มีประสิทธิภาพและธรรมาภิบาล ตลอดจนเพิ่มประสิทธิภาพการป้องกันและบรรเทาสาธารณภัย
- (1) แผนงานบริหารงานทั่วไป

ที่	โครงการ	วัตถุประสงค์	เป้าหมาย (ผลผลิตของโครงการ)	งบประมาณ				ตัวชี้วัด (KPI)	ผลที่คาดว่าจะได้รับ	หน่วยงาน รับผิดชอบหลัก	
				2566 (บาท)	2567 (บาท)	2568 (บาท)	2569 (บาท)				2570 (บาท)
3	โครงการส่งเสริมความรู้เพื่อเสริมสร้างพลเมืองดีวิถีประชาธิปไตย	เพื่อให้ประชาชนมีความรู้ความเข้าใจเกี่ยวกับระบอบประชาธิปไตยโดยมากขึ้น	จัดโครงการส่งเสริมความรู้เพื่อเสริมสร้างฯ แก่ประชาชนหมู่ที่ 1-4	20,000	-	20,000	-	20,000	ร้อยละ 85 ของผู้ผ่านการอบรม มีความรู้มากขึ้น	ประชาชนมีความรู้เกี่ยวกับระบอบประชาธิปไตยมากขึ้น	สำนักปลัด
4	โครงการช่วยเหลือประชาชน	เพื่อช่วยเหลือประชาชนที่ได้รับบาดเจ็บหรือความเสียหายจากสาธารณภัยต่างๆ	ประชาชน ค.วังประจันที่ประสบสาธารณภัยต่างๆที่สามารถช่วยเหลือ	200,000	200,000	200,000	200,000	200,000	ประชาชนร้อยละ 80 ได้รับความช่วยเหลือ	ประชาชนที่ได้รับบาดเจ็บหรือความเสียหายได้รับความช่วยเหลือ	สำนักปลัด

**รายละเอียดโครงการพัฒนา  
ที่นำมาจากแผนพัฒนาหมู่บ้าน  
แผนพัฒนาท้องถิ่น (พ.ศ. 2566 - 2570)  
องค์การบริหารส่วนตำบลวังประจัน อำเภอครมโนโคน จังหวัดสตูล**

- ก. ยุทธศาสตร์ชาติ 20 ปี ยุทธศาสตร์ที่ 1 ด้านความมั่นคง
- ข. แผนพัฒนาเศรษฐกิจและสังคมแห่งชาติ ฉบับที่ 13 ยุทธศาสตร์ที่ 13 ไทยมีภาครัฐที่ทันสมัย มีประสิทธิภาพ และตอบโจทย์ประชาชน
- ค. Sustainable Development Goals; SDGs เป้าหมายที่ 16 ส่งเสริมสังคมสงบสุขและครอบคลุมเพื่อการพัฒนาที่ยั่งยืน ให้ทุกคนเข้าถึงความยุติธรรม และสร้างสภาพที่มีประสิทธิภาพ รับผิดชอบ และครอบคลุมในทุกระดับ
- ง. ยุทธศาสตร์จังหวัดสตูลที่ 2 การพัฒนาคุณภาพ สังคมแห่งความสงบเรียบร้อยสันติสุขและระบบบริการรัฐที่มีประสิทธิภาพสูง
- จ. ยุทธศาสตร์การพัฒนาขององค์กรปกครองส่วนท้องถิ่น ในเขตจังหวัดสตูลที่ 5 เสริมสร้างธรรมาภิบาลในการบริหารจัดการองค์กร
2. ยุทธศาสตร์การพัฒนาการบริหารจัดการองค์กรอย่างมีธรรมาภิบาล เกิดผลอย่างมีประสิทธิภาพ
- 2.1 กอชุดฯ บริหารจัดการองค์กรและบุคลากร ให้มีประสิทธิภาพและธรรมาภิบาล ตลอดจนเพิ่มประสิทธิภาพการป้องกันและบรรเทาสาธารณภัย
- (1) แผนงานบริหารงานทั่วไป

ที่	โครงการ	วัตถุประสงค์	เป้าหมาย (ผลผลิตของโครงการ)	งบประมาณ					ผลที่คาดว่าจะได้รับ	หน่วยงาน รับผิดชอบหลัก	
				2566 (บาท)	2567 (บาท)	2568 (บาท)	2569 (บาท)	2570 (บาท)			
5	โครงการช่วยเหลือผู้เดือดร้อนด้านที่อยู่อาศัยและอาชีพด้านที่ดินทำกิน	เพื่อส่งเสริมและสนับสนุนให้ประชาชนผู้เดือดร้อนที่มีที่อยู่อาศัยและมีที่ดินทำกินเป็นของตนเอง	ช่วยเหลือผู้เดือดร้อนด้านที่อยู่อาศัยและด้านที่ดินทำกินให้มีคุณภาพชีวิตที่ดีขึ้นจำนวน 4 หมู่บ้าน	10,000	-	10,000	-	10,000	ร้อยละ 85 ของผู้เดือดร้อนด้านที่อยู่อาศัย/ที่ดินทำกินมีคุณภาพชีวิตที่ดีขึ้น	กลุ่มเป้าหมายดังกล่าวมีคุณภาพชีวิตที่ดีขึ้น	สำนักปลัด
<b>รวมแผนงานบริหารงานทั่วไป</b>				<b>670,000</b>	<b>640,000</b>	<b>670,000</b>	<b>640,000</b>	<b>670,000</b>			

รายละเอียดโครงการพัฒนา  
ที่นำมาจากแผนพัฒนาหมู่บ้าน  
แผนพัฒนาท้องถิ่น (พ.ศ. 2566 - 2570)  
องค์การบริหารส่วนตำบลวังประจัน อำเภอควนโดน จังหวัดสตูล

- ก. ยุทธศาสตร์ชาติ 20 ปี ยุทธศาสตร์ที่ 1 ด้านความมั่นคง
  - ข. แผนพัฒนาเศรษฐกิจและสังคมแห่งชาติ ฉบับที่ 13 หมวดพายุที่ 11 ไทยสามารถลดความเสี่ยงและผลกระทบจากภัยธรรมชาติและการเปลี่ยนแปลงสภาพภูมิอากาศ
  - ค. Sustainable Development Goals, SDGs เป้าหมายที่ 16 ส่งเสริมสังคมที่สงบสุขและครอบคลุมเพื่อการพัฒนาที่ยั่งยืน ให้ทุกคนเข้าถึงความยุติธรรม และสร้างสถาบันที่มีประสิทธิภาพ รับผิดชอบและครอบคลุมในทุกระดับ
  - ง. ยุทธศาสตร์จังหวัดสตูลที่ 2 การพัฒนาคุณภาพสังคมแห่งความสงบเรียบร้อยอันดีสูงและระบบบริการรัฐที่มีประสิทธิภาพสูง
  - จ. ยุทธศาสตร์การพัฒนาขององค์กรปกครองส่วนท้องถิ่นในเขตจังหวัดสตูลที่ 5 เสริมสร้างขรรรมภิบาลในการบริหารจัดการองค์กร
  - 2. ยุทธศาสตร์การบริหารจัดการองค์กรอย่างมีธรรมาภิบาล เกิดผลอย่างมีประสิทธิภาพ
  - 2.1 กลยุทธ์ บริหารจัดการองค์กรและบุคลากร ให้มีประสิทธิภาพและธรรมาภิบาล ตลอดจนเพิ่มประสิทธิภาพการป้องกันและบรรเทาสาธารณภัย
- (2) แผนงานการรักษากวามสงบภายใน

ที่	โครงการ	วัตถุประสงค์	เป้าหมาย (ผลผลิตของโครงการ)	งบประมาณ				ตัวชี้วัด (KPI)	ผลที่คาดว่าจะได้รับ	หน่วยงาน รับผิดชอบหลัก
				2566 (บาท)	2567 (บาท)	2568 (บาท)	2570 (บาท)			
1	โครงการฝึกอบรม การป้องกันและ ระงับอัคคีภัย เบื้องต้น	เพื่อป้องกันภัยพิบัติ เกิดขึ้นจากอัคคีภัย	จัดฝึกอบรมให้ความรู้ แก่ อปพร., จนท.อบต., และประชาชนทั่วไป จำนวน 50 คน	10,000	10,000	10,000	10,000	ร้อยละ 85 อัตราการเกิด อัคคีภัยในพื้นที่ ลดลง	- ประชาชนมีความ ปลอดภัยในระดับหนึ่ง - ผู้ผ่านการฝึกอบรม สามารถนำความรู้ที่ได้ ไปใช้ให้เกิดประโยชน์	สำนักปัด

รายละเอียดโครงการพัฒนา  
ที่นำมาจากแผนพัฒนาหมู่บ้าน  
แผนพัฒนาท้องถิ่น (พ.ศ. 2566 - 2570)

องค์การบริหารส่วนตำบลวังประจัน อำเภอควนโดน จังหวัดสตูล

- ก. ยุทธศาสตร์ชาติ 20 ปี ยุทธศาสตร์ที่ 1 ด้านความมั่นคง
- ข. แผนพัฒนาเศรษฐกิจและสังคมแห่งชาติ ฉบับที่ 11 ไทยสามารถลดความเหลื่อมล้ำและผลกระทบบกกับธรรมชาติและการเปลี่ยนแปลงสภาพภูมิอากาศ
- ค. Sustainable Development Goals; SDGs เป้าหมายที่ 16 สังคมสงบสุขและครอบคลุมเพื่อการพัฒนาที่ยั่งยืน ให้ทุกคนเข้าถึงความยุติธรรม และสร้างสภาพ ภูมิอากาศที่ดี
- ง. ยุทธศาสตร์จังหวัดสตูลที่ 2 การพัฒนาคุณภาพ สังคมแห่งความสงบเรียบร้อยสันติสุขและระบบบริการรัฐที่มีประสิทธิภาพสูง
- จ. ยุทธศาสตร์การพัฒนาขององค์การปกครองส่วนท้องถิ่น ในเขตจังหวัดสตูลที่ 5 เสริมสร้างธรรมาภิบาลในการบริหารจัดการองค์กร
2. ยุทธศาสตร์การพัฒนาการบริหารจัดการองค์กรอย่างมีธรรมาภิบาล เกิดผลอย่างมีประสิทธิภาพ
- 2.1 กิถุยุทธ์์ บริหารจัดการองค์กรและบุคลากร ให้มีประสิทธิภาพและธรรมาภิบาล ตลอดจนเพิ่มประสิทธิภาพการป้องกันและบรรเทาสาธารณภัย
- (2) แผนงานการศึกษาค้นคว้าวิจัย

ที่	โครงการ	วัตถุประสงค์	เป้าหมาย (ผลผลิตของโครงการ)	งบประมาณ					ตัวชี้วัด (KPI)	ผลที่คาดว่าจะได้รับ	หน่วยงาน รับผิดชอบหลัก
				2566 (บาท)	2567 (บาท)	2568 (บาท)	2569 (บาท)	2570 (บาท)			
2	โครงการก่อสร้าง หอกระจ่ายข่าว	ประชาสัมพันธ์ข้อมูลข่าวสารทางราชการ นโยบายรัฐบาล รวมถึง การทำความเข้าใจในเรื่อง ต่างๆให้แก่ประชาชน	ก่อสร้างหอกระจ่ายข่าว ประจำตำบล และหมู่บ้าน	-	-	-	-	1,500,000	หอกระจ่ายข่าว ประจำตำบล และหมู่บ้าน มีการดำเนินการ	ประชาชนได้รับข้อมูล ข่าวสารอย่างทั่วถึง	สำนักปัด
3	โครงการป้องกันและ ลดอุบัติเหตุทางถนน	เพื่อลดอุบัติเหตุทางถนน ในช่วงเทศกาล	จำนวนอุบัติเหตุทางถนน ลดลง อาทิ - ช่วงเทศกาลปีใหม่ - ช่วงเทศกาลสงกรานต์	10,000	10,000	10,000	10,000	10,000	ร้อยละ 85 จำนวนอุบัติเหตุทางถนนลดลง	ประชาชนตระหนักถึง ปลอดภัยในขณะใช้รถใช้ถนนอย่าง ระวังระมัดระวังมากขึ้น	สำนักปัด

**รายละเอียดโครงการพัฒนา  
ที่นำมาจากแผนพัฒนาหมู่บ้าน  
แผนพัฒนาท้องถิ่น (พ.ศ. 2566 - 2570)  
องค์การบริหารส่วนตำบลวังประจัน อำเภอควนโดน จังหวัดสตูล**

- ก. ยุทธศาสตร์ชาติ 20 ปี ยุทธศาสตร์ที่ 1 ด้านความมั่นคง
- ข. แผนพัฒนาเศรษฐกิจและสังคมแห่งชาติ ฉบับที่ 13 หมวดหมยที่ 11 ไทยสามารถลดความเหลื่อมล้ำและผลกระทบบางกััยธรรมชาติและการเปลี่ยนแปลงสภาพภูมิอากาศ
- ค. Sustainable Development Goals; SDGs เป้าหมายที่ 16 ส่งเสริมสังคมที่สงบสุขและครอบคลุมเพื่อการพัฒนาที่ยั่งยืน ให้ทุกคนเข้าถึงความยุติธรรม และสร้างสถาบันที่มีประสิทธิภาพ รับผิดชอบและครอบคลุมในทุกระดับ
- ง. ยุทธศาสตร์จังหวัดสตูลที่ 2 การพัฒนาคนคุณภาพ สังคมแห่งความสงบเรียบร้อยอันดีสูงและระบบบริการรัฐที่มีประสิทธิภาพสูง
- จ. ยุทธศาสตร์การพัฒนาขององค์กรปกครองส่วนท้องถิ่นในเขตจังหวัดสตูลที่ 5 เสริมสร้างธรรมาภิบาลในการบริหารจัดการองค์กร
2. ยุทธศาสตร์การบริหารจัดการอย่างมีธรรมาภิบาล เกิดผลอย่างมีประสิทธิภาพ
- 2.1 กลยุทธ์ บริหารจัดการองค์กรและบุคลากรให้มีประสิทธิภาพและธรรมาภิบาล ตลอดจนเพิ่มประสิทธิภาพการป้องกันและบรรเทาสาธารณภัย
- (2) แผนงานการรักษาสภาพใน

ที่	โครงการ	วัตถุประสงค์	เป้าหมาย (ผลผลิตของโครงการ)	งบประมาณ					ตัวชี้วัด (KPI)	ผลที่คาดว่าจะได้รับ	หน่วยงาน รับผิดชอบหลัก
				2566 (บาท)	2567 (บาท)	2568 (บาท)	2569 (บาท)	2570 (บาท)			
4	โครงการจัดทำป้ายแสดงสัญลักษณ์ป้ายเตือนป้ายระวังในเขตชุมชน	เพื่อความปลอดภัยของประชาชน	ติดตั้งป้ายแสดงสัญลักษณ์ป้ายเตือน ป้ายระวังในเขตชุมชน ครอบคลุมทั้ง 4 หมู่บ้าน	30,000	30,000	30,000	30,000	30,000	ร้อยละ 85	ประชาชน มีความปลอดภัย ในระดับหนึ่ง	สำนักปลัด

รายละเอียดโครงการพัฒนา

ที่นำมาจากแผนพัฒนาหมู่บ้าน

แผนพัฒนาท้องถิ่น (พ.ศ. 2566 - 2570)

องค์การบริหารส่วนตำบลวังประจัน อำเภอควนโดน จังหวัดสตูล

ก. ยุทธศาสตร์ชาติ 20 ปี ยุทธศาสตร์ที่ 1 ด้านความมั่นคง

ข. แผนพัฒนาเศรษฐกิจและสังคมแห่งชาติ ฉบับที่ 11 "ไทยสามารถลดความเสี่ยงและผลกระทบจากภัยธรรมชาติและการเปลี่ยนแปลงสภาพภูมิอากาศ

ค. Sustainable Development Goals; SDGs เป้าหมายที่ 16 ส่งเสริมสังคมที่สงบสุขและครอบคลุมเพื่อการพัฒนาที่ยั่งยืน ให้ทุกคนเข้าถึงความยุติธรรม และสร้างสถาบันที่มีประสิทธิภาพ รับผิดชอบและ

ครอบคลุมในทุกระดับ

ง. ยุทธศาสตร์จังหวัดสตูลที่ 2 การพัฒนาคุณภาพสังคมแห่งความสงบเรียบร้อยอันดีสุขและระบบบริการรัฐที่มีประสิทธิภาพสูง

จ. ยุทธศาสตร์การพัฒนาขององค์กรปกครองส่วนท้องถิ่นในเขตจังหวัดสตูลที่ 5 เสริมสร้างธรรมาภิบาลในการบริหารจัดการองค์กร

2. ยุทธศาสตร์การบริหารจัดการองค์กรอย่างมีธรรมาภิบาล เกิดผลอย่างมีประสิทธิภาพ

2.1 กลยุทธ์ บริหารจัดการองค์กรและบุคลากร ให้มีประสิทธิภาพและธรรมาภิบาล ตลอดจนเพิ่มประสิทธิภาพป้องกันและบรรเทาสาธารณภัย

(2) แผนงานการรักษาสงบภายใน

ที่	โครงการ	วัตถุประสงค์	เป้าหมาย (ผลผลิตของโครงการ)	งบประมาณ					ตัวชี้วัด (KPI)	ผลที่คาดว่าจะได้รับ	หน่วยงาน รับผิดชอบหลัก
				2566 (บาท)	2567 (บาท)	2568 (บาท)	2569 (บาท)	2570 (บาท)			
5	โครงการติดตั้งป้ายบอกชื่อซอยต่างๆ	เพื่อให้เกิดความสะอาดในการสัญจรไปมา	ติดตั้งป้ายบอกชื่อซอยต่างๆ ครอบคลุมทั้ง 4 หมู่บ้าน	40,000	40,000	40,000	40,000	40,000	ร้อยละ 90 ของประชาชนมีความสะดวกในการสัญจร	การคมนาคม สะดวกยิ่งขึ้น	สำนักปลัด
รวมแผนงานการรักษาสงบภายใน				90,000	90,000	90,000	90,000	1,590,000			

### 3. ยุทธศาสตร์ การพัฒนาโครงสร้างพื้นฐานที่ทันสมัย



รายละเอียดโครงการพัฒนา

ที่นำมาจากแผนพัฒนาหมู่บ้าน

แผนพัฒนาท้องถิ่น (พ.ศ. 2566 - 2570)

องค์การบริหารส่วนตำบลวังประจัน อำเภอควนโดน จังหวัดสตูล

- ก. ยุทธศาสตร์ชาติ 20 ปี ยุทธศาสตร์ที่ 2 การสร้างความสามารถในการแข่งขัน 20 ปี
- ข. แผนพัฒนาเศรษฐกิจและสังคมแห่งชาติ ฉบับที่ 13 ยุทธศาสตร์ที่ 5 ไทยเป็นประตูการค้าการลงทุนและยุทธศาสตร์ทางโลจิสติกส์ที่สำคัญของภูมิภาค
- ค. Sustainable Development Goals, SDGs เป้าหมายที่ 9 สร้างโครงสร้างพื้นฐานที่มีคุณภาพพัฒนาอุตสาหกรรมที่ครอบคลุมและยั่งยืน และส่งเสริมนวัตกรรม
- ง. ยุทธศาสตร์จังหวัดสตูลที่ 3 การพัฒนาโครงสร้างพื้นฐาน ความทันสมัยของเมือง การคมนาคมโลจิสติกส์และการเชื่อมโยงภูมิภาค
- จ. ยุทธศาสตร์การพัฒนาขององค์กรปกครองส่วนท้องถิ่นในเขตจังหวัดสตูลที่ 2 พัฒนาเศรษฐกิจฐานรากให้เข้มแข็งและยั่งยืน

3. ยุทธศาสตร์การพัฒนาโครงสร้างพื้นฐานที่ทันสมัย

3.1 กลยุทธ์ พัฒนาโครงสร้างพื้นฐาน ระบบสาธารณูปโภค สาธารณูปการการจราจรและการผังเมืองให้เพียงพอต่อความต้องการของประชาชน

(1) แผนงานอุตสาหกรรมและการโยธา

ที่	โครงการ	วัตถุประสงค์	เป้าหมาย (ผลผลิตของโครงการ)	งบประมาณ					ตัวชี้วัด (KPI)	ผลที่คาดว่าจะได้รับ	หน่วยงาน รับผิดชอบหลัก
				2566 (บาท)	2567 (บาท)	2568 (บาท)	2569 (บาท)	2570 (บาท)			
1	โครงการก่อสร้างถนนคอนกรีตเสริมเหล็ก สายวังประจันเชื่อมหลิมา	เพื่อให้เกิดความสะดวกในการสัญจรไปมา	ถนน คสล. สายวังประจันเชื่อมหลิมา นน หมู่ที่ 2 กว้าง 4 เมตร ยาว 1,480 เมตร หนา 15 เซนติเมตร หรือมีพื้นที่ไม่น้อยกว่า 5,920 ตร.ม. พร้อมวางท่อระบายน้ำ (รายละเอียดตามแบบแปลนที่ อบ.ค.กำหนด)	4,820,000 (บาท)	- (บาท)	4,820,000 (บาท)	- (บาท)	2,570 (บาท)	ถนน คสล. กว้าง 4 เมตร ยาว 1,480 เมตร	ประชาชนได้รับความสะดวกและปลอดภัยในการสัญจรไปมา	กองช่าง

## รายละเอียดโครงการพัฒนา

ที่นำมาจากแผนพัฒนาหมู่บ้าน

แผนพัฒนาท้องถิ่น (พ.ศ. 2566 - 2570)

องค์การบริหารส่วนตำบลวังประจัน อำเภอควนโดน จังหวัดสตูล

- ก. ยุทธศาสตร์ชาติ 20 ปี ยุทธศาสตร์ที่ 2 การสร้างความสามารถในการแข่งขัน 20 ปี
- ข. แผนพัฒนาเศรษฐกิจและสังคมแห่งชาติ ฉบับที่ 13 ยุทธศาสตร์ที่ 5 ไทยเป็นประตูการค้าการลงทุนและยุทธศาสตร์ทางดิจิทัลที่สำคัญของภูมิภาค
- ค. Suitable Development Goals; SDGs เป้าหมายที่ 9 สร้างโครงสร้างพื้นฐานที่มีคุณภาพที่สนับสนุนการพัฒนาอุตสาหกรรมที่ครอบคลุมและยั่งยืน และส่งเสริมนวัตกรรม
- ง. ยุทธศาสตร์จังหวัดสตูลที่ 3 การพัฒนาโครงสร้างพื้นฐาน ความทันสมัยของเมือง การคมนาคม ดิจิทัลกึ่งและการเชื่อมโยงภูมิภาค
- จ. ยุทธศาสตร์การพัฒนาขององค์กรปกครองส่วนท้องถิ่นในเขตจังหวัดสตูลที่ 2 พัฒนาเศรษฐกิจฐานราก ให้เข้มแข็งและยั่งยืน

3. ยุทธศาสตร์การพัฒนาโครงสร้างพื้นฐานที่ทันสมัย

3.1 ก่อสร้าง พัฒนาโครงสร้างพื้นฐาน ระบบสาธารณูปโภค สาธารณูปการ การจราจรและการผังเมือง ให้เพียงพอต่อความต้องการของประชาชน

(1) แผนงานอุตสาหกรรมและการโยธา

ที่	โครงการ	วัตถุประสงค์	เป้าหมาย (ผลผลิตของโครงการ)	งบประมาณ				ตัวชี้วัด (KPI)	ผลที่คาดว่าจะได้รับ	หน่วยงาน รับผิดชอบหลัก
				2566 (บาท)	2567 (บาท)	2568 (บาท)	2570 (บาท)			
2	โครงการบูรณภิภอนน หินผุสายน้ำใหญ่- พุนหินขาว หมู่ที่ 1	เพื่อให้เกิด ความสะอาด และปลอดภัย ในการสัญจร ไปมา	บูรณภิภอนนหินผุ กว้าง 4 เมตร ยาว 1,500 เมตร หนาเฉลี่ย 0.20 เมตร พร้อมวางท่อระบายน้ำ (รายละเอียดตามแบบแปลน ที่ อบต.กำหนด)	-	-	412,000 (900 ม.)	275,000 (600 ม.)	-	ประชาชน มีเส้นทางสัญจร ที่สะดวก	กองช่าง

**รายละเอียดโครงการพัฒนา  
ที่นำมาจากแผนพัฒนาหมู่บ้าน  
แผนพัฒนาท้องถิ่น (พ.ศ. 2566 - 2570)  
องค์การบริหารส่วนตำบลวังประจัน อำเภอควนโดน จังหวัดสตูล**

- ก. ยุทธศาสตร์ชาติ 20 ปี ยุทธศาสตร์ที่ 2 การสร้างความสามารถในการแข่งขัน 20 ปี
- ข. แผนพัฒนาเศรษฐกิจและสังคมแห่งชาติ ฉบับที่ 13 หมวดหมายที่ 5 ไทยเป็นประตูการค้าการลงทุนและอุตสาหกรรมทางโลกดิจิทัลที่ใฝ่ใถ้ของภูมิภาค
- ค. Sustainable Development Goals: SDGs เป้าหมายที่ 9 สร้างโครงสร้างพื้นฐานที่มีคุณภาพ สนับสนุนการพัฒนาอุตสาหกรรมที่ครอบคลุมและยั่งยืน และส่งเสริมนวัตกรรม
- ง. ยุทธศาสตร์จังหวัดสตูลที่ 3 การพัฒนาโครงสร้างพื้นฐาน ความทันสมัยของเมือง การคมนาคม โลจิสติกส์และการเชื่อมโยงภูมิภาค
- จ. ยุทธศาสตร์การพัฒนาขององค์กรปกครองส่วนท้องถิ่นในเขตจังหวัดสตูลที่ 2 พัฒนาเศรษฐกิจฐานรากให้เข้มแข็งและยั่งยืน
3. ยุทธศาสตร์การพัฒนาโครงสร้างพื้นฐานที่ทันสมัย
- 3.1 กดยุทธศาสตร์พัฒนาโครงสร้างพื้นฐาน ระบบสาธารณูปโภค สาธารณูปโภค การจราจรและการผังเมืองให้เพียงพอต่อความต้องการของประชาชน

(1) แผนงานอุตสาหกรรมและการโยธา

ที่	โครงการ	วัตถุประสงค์	เป้าหมาย (ผลผลิตของโครงการ)	งบประมาณ				ผลที่คาดว่าจะได้รับ	หน่วยงาน รับผิดชอบหลัก		
				2566 (บาท)	2567 (บาท)	2568 (บาท)	2570 (บาท)				
3	โครงการก่อสร้างถนน คอนกรีตเสริมเหล็ก ซอยหินพัง - หมู่ที่ 3 พร้อมก่อสร้างสะพาน คอนกรีตเสริมเหล็ก	เพื่อให้เกิด ความสะดวก ในการสัญจรไปมา	ถนน คสล. กว้าง 6 เมตร ยาว 500 เมตร หนา 15 เซนติเมตร พร้อมก่อสร้างสะพาน คสล. (รายละเอียดตามแบบแปลน ที่ อบต. กำหนด)	730,000 (200 ม.)	550,000 (150 ม.)	550,000 (150 ม.)	- (บาท)	2569 (บาท)	2570 (บาท)	ประชาชนได้รับ ความสะดวก และปลอดภัย ในการสัญจร ไปมา	กองช่าง

รายละเอียดโครงการพัฒนา  
ที่รับมาจากแผนพัฒนาหมู่บ้าน  
แผนพัฒนาท้องถิ่น (พ.ศ. 2566 - 2570)  
องค์การบริหารส่วนตำบลวังประจัน อำเภอควนโดน จังหวัดสตูล

- ก. ยุทธศาสตร์ชาติ 20 ปี ยุทธศาสตร์ที่ 2 การสร้างความสามารถในการแข่งขัน 20 ปี
- ข. แผนพัฒนาเศรษฐกิจและสังคมแห่งชาติ ฉบับที่ 13 หมวดขยายที่ 5 ไทยเป็นประเทศก้าวหน้าและการลงทุนและยุทธศาสตร์ทางโลกดิจิทัลที่สำคัญของภูมิภาค
- ค. Suitable Development Goals; SDGs เป้าหมายที่ 9 สร้างโครงสร้างพื้นฐานที่มีความทนทาน ส่งเสริมการพัฒนาอุตสาหกรรมที่ครอบคลุมและยั่งยืน และส่งเสริมนวัตกรรม
- ง. ยุทธศาสตร์จังหวัดสตูลที่ 3 การพัฒนาโครงสร้างพื้นฐาน ความทันสมัยของเมือง การคมนาคมโลกดิจิทัลและการเชื่อมโยงภูมิภาค
- จ. ยุทธศาสตร์การพัฒนาขององค์กรปกครองส่วนท้องถิ่นในเขตจังหวัดสตูลที่ 2 พัฒนาเศรษฐกิจฐานรากให้เข้มแข็งและยั่งยืน

3. ยุทธศาสตร์การพัฒนาโครงสร้างพื้นฐานที่ทันสมัย

3.1 กลยุทธ์พัฒนาโครงสร้างพื้นฐาน ระบบสาธารณูปโภค สาธารณูปโภค การจัดการจราจรและการผังเมืองให้เพียงพอต่อความต้องการของประชาชน

(1) แผนงานอุตสาหกรรมและการโยธา

ที่	โครงการ	วัตถุประสงค์	เป้าหมาย (ผลผลิตของโครงการ)	งบประมาณ					ตัวชี้วัด (KPI)	ผลที่คาดว่าจะได้รับ	หน่วยงาน รับผิดชอบหลัก
				2566 (บาท)	2567 (บาท)	2568 (บาท)	2569 (บาท)	2570 (บาท)			
4	โครงการเสริมผิวลาดยาง แอสฟัลท์ติกคอนกรีต ซอยคูรี หมู่ที่ 2	เพื่อให้เกิด ความสะดวก ในการสัญจรไปมา	ถนน กว้าง 4 เมตร ยาว 400 เมตร หนา 0.05 เมตร (รายละเอียดตามแบบแปลน ที่ อบต. กำหนด)	508,000	-	-	-	-	ถนน กว้าง 4 เมตร ยาว 400 เมตร	ประชาชนได้รับ ความสะดวก และปลอดภัย ในการสัญจร ไปมา	กองช่าง

**รายละเอียดโครงการพัฒนา  
ที่นำมาขอแผนพัฒนาหมู่บ้าน  
แผนพัฒนาท้องถิ่น (พ.ศ. 2566 - 2570)  
องค์การบริหารส่วนตำบลวังประจัน อำเภอควนโดน จังหวัดสตูล**

- ก. ยุทธศาสตร์ชาติ 20 ปี ยุทธศาสตร์ที่ 2 การสร้างความสามารถในการแข่งขัน 20 ปี
- ข. แผนพัฒนาเศรษฐกิจและสังคมแห่งชาติ ฉบับที่ 13 หมวดหมายที่ 5 ไทยเป็นประตูการค้าการลงทุนและยุทธศาสตร์ทาง โลจิสติกส์ที่สำคัญของภูมิภาค
- ค. Sustainable Development Goals: SDGs เป้าหมายที่ 9 สร้างโครงสร้างพื้นฐานที่มีคุณภาพที่ครอบคลุมและยั่งยืน และส่งเสริมนวัตกรรม
- ง. ยุทธศาสตร์จังหวัดสตูลที่ 3 การพัฒนาโครงสร้างพื้นฐาน ความทันสมัยของเมือง การคมนาคม โลจิสติกส์และการเชื่อมโยงภูมิภาค
- จ. ยุทธศาสตร์การพัฒนาขององค์กรปกครองส่วนท้องถิ่นในเขตจังหวัดสตูลที่ 2 พัฒนาเศรษฐกิจฐานรากให้เข้มแข็งและยั่งยืน
3. ยุทธศาสตร์การพัฒนาโครงสร้างพื้นฐานที่ทันสมัย
- 3.1 กลยุทธ์ พัฒนาโครงสร้างพื้นฐาน ระบบสาธารณูปโภค สาธารณูปการ การจราจรและการผังเมืองให้เพียงพอต่อความต้องการของประชาชน
- (1) แผนงานอุตสาหกรรมและการโยธา

ที่	โครงการ	วัตถุประสงค์	เป้าหมาย (ผลผลิตของโครงการ)	งบประมาณ				ตัวชี้วัด (KPI)	ผลที่คาดว่าจะได้รับ	หน่วยงาน รับผิดชอบหลัก
				2566 (บาท)	2567 (บาท)	2568 (บาท)	2570 (บาท)			
5	โครงการก่อสร้างถนนคอนกรีตเสริมเหล็กสายซอยโรงสี หมู่ที่ 1	เพื่อให้เกิดความสะดวกในการสัญจรไปมา	ถนน คสล. สายโรงสี หมู่ที่ 1 กว้าง 4 เมตร ยาว 500 เมตร หนา 15 เซนติเมตร (รายละเอียดตามแบบแปลนที่ อบค.กำหนด)	660,000 (200 ม.)	660,000 (200 ม.)	330,800 (100 ม.)	-	ถนน คสล. กว้าง 4 เมตร ยาว 500 เมตร	ประชาชนได้รับความสะดวกและปลอดภัยในการสัญจรไปมา	กองช่าง

รายละเอียดโครงการพัฒนา  
ที่นำมาจากแผนพัฒนาหมู่บ้าน  
แผนพัฒนาท้องถิ่น (พ.ศ. 2566 - 2570)

องค์การบริหารส่วนตำบลวังประจัน อำเภอควนโดน จังหวัดสตูล

- ก. ยุทธศาสตร์ชาติ 20 ปี ยุทธศาสตร์ที่ 2 การสร้างความสามารถในการแข่งขัน 20 ปี
- ข. แผนพัฒนาเศรษฐกิจและสังคมแห่งชาติ ฉบับที่ 13 หมวดหมายเหตุ 5 ไทยเป็นประเทศกำลังพัฒนาและยุทธศาสตร์ทางโลกดิจิทัลที่สำคัญของภูมิภาค
- ค. Sustainable Development Goals; SDGs เป้าหมายที่ 9 สร้างโครงสร้างพื้นฐานที่มีคุณภาพพัฒนาอุตสาหกรรมที่ครอบคลุมและยั่งยืน และส่งเสริมนวัตกรรม
- ง. ยุทธศาสตร์จังหวัดสตูลที่ 3 การพัฒนาโครงสร้างพื้นฐาน ความทันสมัยของเมือง การคมนาคมโลกดิจิทัลและการเชื่อมโยงภูมิภาค
- จ. ยุทธศาสตร์การพัฒนาขององค์กรปกครองส่วนท้องถิ่นในเขตจังหวัดสตูลที่ 2 พัฒนาเศรษฐกิจฐานรากให้เข้มแข็งและยั่งยืน
3. ยุทธศาสตร์การพัฒนาโครงสร้างพื้นฐานที่ทันสมัย
- 3.1 ถัดยุทธศาสตร์พัฒนาโครงสร้างพื้นฐาน ระบบสาธารณูปโภค สาธารณูปโภค การจราจรและการผังเมือง ให้เพียงพอต่อความต้องการของประชาชน

(1) แผนงานอุตสาหกรรมและการโยธา

ที่	โครงการ	วัตถุประสงค์	เป้าหมาย (ผลิตภัณฑ์โครงการ)	งบประมาณ				ตัวชี้วัด (KPI)	ผลที่คาดว่าจะได้รับ	หน่วยงาน รับผิดชอบหลัก
				2566 (บาท)	2567 (บาท)	2568 (บาท)	2570 (บาท)			
6	โครงการเสริมขีดความสามารถพื้นที่ภาคใต้ภาคตะวันออก สายทางเข้าโรงเรียน บ้านวังประจัน หมู่ที่ 3	เพื่อให้เกิด ความสะดวก ในการสัญจร ไปมา	เสริมขีดความสามารถพื้นที่ ภาคตะวันออกที่ถนน คสล. เดิม หน้า 5 เซนติเมตร กว้าง 5 เมตร ยาว 350 เมตร พร้อมขุดลอกคูระบายน้ำ สองข้างถนน (รายละเอียดตามแบบแปลน ที่ อบต. กำหนด)	788,000	-	-	-	กว้าง 5 เมตร ยาว 350 เมตร หน้า 5 เซนติเมตร	ประชาชนได้รับ ความสะดวกและ ปลอดภัย ในการสัญจร ไปมา	กองช่าง

รายละเอียดโครงการพัฒนา  
 ที่นำมาจากแผนพัฒนาหมู่บ้าน  
 แผนพัฒนาท้องถิ่น (พ.ศ. 2566 - 2570)  
 องค์การบริหารส่วนตำบลวังประจัน อำเภอควนโดน จังหวัดสตูล

- ก. ยุทธศาสตร์ชาติ 20 ปี ยุทธศาสตร์ที่ 2 การสร้างความสามารถในการแข่งขัน 20 ปี
- ข. แผนพัฒนาเศรษฐกิจและสังคมแห่งชาติ ฉบับที่ 13 หมวดหมายเหตุที่ 5 ไทยเป็นประตูการค้าการลงทุนและยุทธศาสตร์ทางโลจิสติกส์ที่สำคัญของภูมิภาค
- ค. Suitable Development Goals, SDGs เป้าหมายที่ 9 สร้างโครงสร้างพื้นฐานที่มีคุณภาพ ส่งเสริมการพัฒนาอุตสาหกรรมที่ครอบคลุมและยั่งยืน และส่งเสริมนวัตกรรม
- ง. ยุทธศาสตร์จังหวัดสตูลที่ 3 การพัฒนาโครงสร้างพื้นฐาน ความทันสมัยของเมือง การคมนาคม โลจิสติกส์และการเชื่อมโยงภูมิภาค
- จ. ยุทธศาสตร์การพัฒนาขององค์กรปกครองส่วนท้องถิ่นในเขตจังหวัดสตูลที่ 2 พัฒนาเศรษฐกิจฐานรากให้เข้มแข็งและยั่งยืน
- 3. ยุทธศาสตร์การพัฒนาโครงสร้างพื้นฐานที่ทันสมัย
- 3.1 กลยุทธ์ พัฒนาโครงสร้างพื้นฐาน ระบบสาธารณูปโภค สาธารณูปโภค การจราจรและการผังเมืองให้เพียงพอต่อความต้องการของประชาชน

(1) แผนงานอุตสาหกรรมและการโยธา

ที่	โครงการ	วัตถุประสงค์	เป้าหมาย (ผลผลิตของโครงการ)	งบประมาณ					ตัวชี้วัด (KPI)	ผลที่คาดว่าจะได้รับ	หน่วยงาน รับผิดชอบหลัก
				2566 (บาท)	2567 (บาท)	2568 (บาท)	2569 (บาท)	2570 (บาท)			
7	โครงการก่อสร้างถนนคอนกรีตเสริมเหล็ก ขอบข่าย - หน้าเขื่อนหน้าเขื่อน หมู่ที่ 3	เพื่อให้เกิดความสะดวกในการสัญจรไปมา	ถนน คสล. ขอบข่าย - หน้าเขื่อน หมู่ที่ 3 กว้าง 4 เมตร ยาว 110 เมตร หนา 15 เซนติเมตร (รายละเอียดตามแบบแปลนที่ อบต.กำหนด)	363,000	-	-	-	-	ถนน คสล. กว้าง 4 เมตร ยาว 110 เมตร	ประชาชนได้รับความสะดวกและปลอดภัยในการสัญจรไปมา	กองช่าง

**รายละเอียดโครงการพัฒนา  
ที่นำมาจากแผนพัฒนาหมู่บ้าน  
แผนพัฒนาท้องถิ่น (พ.ศ. 2566 - 2570)  
องค์การบริหารส่วนตำบลวังประจัน อำเภอควนโดน จังหวัดสตูล**

- ก. ยุทธศาสตร์ชาติ 20 ปี ยุทธศาสตร์ที่ 2 การสร้างความสามารถในการแข่งขัน 20 ปี
- ข. แผนพัฒนาเศรษฐกิจและสังคมแห่งชาติ ฉบับที่ 13 หมวดความที่ 5 ไทยเป็นประเทศกำลังพัฒนาทางโลกิสิกที่สำคัของภูมิภาค
- ค. Sustainable Development Goals; SDGs เป้าหมายที่ 9 สร้างโครงสร้างพื้นฐานที่มีความทนทาน ส่งเสริมการพัฒนาอุตสาหกรรมที่ครอบคลุมและยั่งยืน และส่งเสริมนวัตกรรม
- ง. ยุทธศาสตร์จังหวัดสตูลที่ 3 การพัฒนาโครงสร้างพื้นฐาน ความทันสมัยของเมือง การคมนาคมโลกิสิกที่ค้และการเชื่อมโยงภูมิภาค
- จ. ยุทธศาสตร์การพัฒนาขององค์กรปกครองส่วนท้องถิ่นในเขตจังหวัดสตูลที่ 2 พัฒนาเศรษฐกิจฐานรากให้เข้มแข็งและยั่งยืน
3. ยุทธศาสตร์การพัฒนาคูโครงสร้างพื้นฐานที่ทันสมัย
- 3.1 กลยุทธ์ พัฒนาโครงสร้างพื้นฐาน ระบบสาธารณูปโภค สาธารณูปการ การจราจรและการผังเมืองให้เพียงพอต่อความต้องการของประชาชน

(1) แผนงานอุตสาหกรรมและการโยธา

ที่	โครงการ	วัตถุประสงค์	เป้าหมาย (ผลผลิตของโครงการ)	งบประมาณ					ตัวชี้วัด (KPI)	ผลที่คาดว่าจะได้รับ	หน่วยงาน รับผิดชอบหลัก
				2566 (บาท)	2567 (บาท)	2568 (บาท)	2569 (บาท)	2570 (บาท)			
8	โครงการบูรณิภณ หินผุ ซ่อมหมันมีสัค เชื่อมรอยหัวข่า หมู่ที่ 2	เพื่อให้เกิด ความสะดวก ในการสัญจร ไปมา	ถนนหินผุ ซ.หมันมีสัค เชื่อม ข.หัวข่า กว้าง 6 เมตร ยาว 1,500 เมตร หนา 20 เซนติเมตร (รายละเอียดตามแบบ แปลนที่ อบต.กำหนด)	-	-	748,000	-	-	ถนนบุกเบิก กว้าง 6 เมตร ยาว 1,500 เมตร	ประชาชนได้รับ ความสะดวก และปลอดภัย ในการสัญจร ไปมา	กองช่าง



## รายละเอียดโครงการพัฒนา

ที่นำมาจากแผนพัฒนาหมู่บ้าน

แผนพัฒนาท้องถิ่น (พ.ศ. 2566 - 2570)

## องค์การบริหารส่วนตำบลวังประจัน อำเภอควรมโนรม จังหวัดสตูล

- ก. ยุทธศาสตร์ชาติ 20 ปี ยุทธศาสตร์ที่ 2 การสร้างความสามารถในการแข่งขัน 20 ปี
- ข. แผนพัฒนาเศรษฐกิจและสังคมแห่งชาติ ฉบับที่ 13 หมวดหมายเหตุ 5 ไทยเป็นประตูการค้าการลงทุนและอุตสาหกรรมทางโลจิสติกส์ที่สำคัญของภูมิภาค
- ค. Suitable Development Goals; SDGs เป้าหมายที่ 9 สร้างโครงสร้างพื้นฐานที่มีคุณภาพ การลงทุนพัฒนาอุตสาหกรรมที่ครอบคลุมและยั่งยืน และส่งเสริมนวัตกรรม
- ง. ยุทธศาสตร์จังหวัดสตูลที่ 3 การพัฒนาโครงสร้างพื้นฐาน ความทันสมัยของเมือง การคมนาคม โลจิสติกส์และการเชื่อมโยงภูมิภาค
- จ. ยุทธศาสตร์การพัฒนาขององค์กรปกครองส่วนท้องถิ่นในเขตจังหวัดสตูลที่ 2 พัฒนาเศรษฐกิจฐานรากให้เข้มแข็งและยั่งยืน
3. ยุทธศาสตร์การพัฒนาโครงสร้างพื้นฐานที่ทันสมัย
- 3.1 กลยุทธ์ พัฒนาโครงสร้างพื้นฐาน ระบบสาธารณูปโภค สามารถอุปโภคบริโภค และการส่งเสริมให้เพียงพอกับความต้องการของประชาชน

## (1) แผนงานอุตสาหกรรมและการโยธา

ที่	โครงการ	วัตถุประสงค์	เป้าหมาย (ผลผลิตของโครงการ)	งบประมาณ					ตัวชี้วัด (KPI)	ผลที่คาดว่าจะได้รับ	หน่วยงาน รับผิดชอบหลัก
				2566 (บาท)	2567 (บาท)	2568 (บาท)	2569 (บาท)	2570 (บาท)			
9	โครงการบุกเบิก ถนนหินผุ ขอย ส.ท. - คลองยาโรย หมู่ที่ 3 ไปมา	เพื่อให้เกิด ความสะดวก ในการสัญจร ไปมา	ถนนหินผุ ขอย ส.ท. - คลองยาโรย กว้าง 4 เมตร ยาว 1,000 เมตร หนา 20 เซนติเมตร (รายละเอียดตามแบบแปลน ที่ อบต.กำหนด)	-	-	609,000	-	-	ถนนหินผุ กว้าง 4 เมตร ยาว 1,000 เมตร	ประชาชนได้รับ ความสะดวก และปลอดภัย ในการสัญจร ไปมา	กองช่าง

รายละเอียดโครงการพัฒนา

ที่นำมาจากแผนพัฒนาหมู่บ้าน

แผนพัฒนาท้องถิ่น (พ.ศ. 2566 - 2570)

องค์การบริหารส่วนตำบลวังประจัน อำเภอทวมโคก จังหวัดสตูล

- ก. ยุทธศาสตร์ชาติ 20 ปี ยุทธศาสตร์ที่ 2 การสร้างความสามารถในการแข่งขัน 20 ปี
- ข. แผนพัฒนาเศรษฐกิจและสังคมแห่งชาติ ฉบับที่ 13 หมวดความที่ 5 ไทยเป็นประเทศการค้าการลงทุนและยุทธศาสตร์ทางโลกิสิกที่ที่ศักยภาพของภูมิภาค
- ค. Sustainable Development Goals, SDGs เป้าหมายที่ 9 สร้างโครงสร้างพื้นฐานที่มีคุณภาพพัฒนาอุตสาหกรรมที่ครอบคลุมและยั่งยืน และส่งเสริมนวัตกรรม
- ง. ยุทธศาสตร์จังหวัดสตูลที่ 3 การพัฒนาโครงสร้างพื้นฐาน ความทันสมัยของเมือง การคมนาคมโลกิสิกที่และการเชื่อมโยงภูมิภาค
- จ. ยุทธศาสตร์การพัฒนาขององค์กรปกครองส่วนท้องถิ่นในเขตจังหวัดสตูลที่ 2 พัฒนาเศรษฐกิจฐานรากให้เข้มแข็งและยั่งยืน
- 3. ยุทธศาสตร์การพัฒนาโครงสร้างพื้นฐานที่ทันสมัย
- 3.1 กลยุทธ์ พัฒนาโครงสร้างพื้นฐาน ระบบสาธารณูปโภค สาธารณูปการและการผังเมืองให้เพียงพอต่อความต้องการของประชาชน

(1) แผนงานอุตสาหกรรมและการโยธา

ที่	โครงการ	วัตถุประสงค์	เป้าหมาย (ผลผลิตของโครงการ)	งบประมาณ				ผลที่คาดว่าจะได้รับ	หน่วยงาน รับผิดชอบหลัก	
				2566 (บาท)	2567 (บาท)	2568 (บาท)	2570 (บาท)			
10	โครงการก่อสร้างถนนคอนกรีตเสริมเหล็ก สายสี่ทิศเชื่อมหน้าหัวเมือง หมู่ที่ 2	เพื่อให้เกิดความสะดวกในการสัญจรไปมา	ถนน คสล. สายสี่ทิศเชื่อมหน้าหัวเมือง หมู่ที่ 2 กว้าง 4 เมตร ยาว 470 เมตร หนา 15 เซนติเมตร หรือพื้นที่ไม่น้อยกว่า 1,880 ตร.ม. หรือมาวางท่อระบายน้ำ (รายละเอียดตามแบบแปลนที่ อบต.กำหนด)	1,540,000	-	1,540,000	-	1,540,000	ประชาชน ได้รับความสะดวกและปลอดภัยในการสัญจรไปมา	กองช่าง

## รายละเอียดโครงการพัฒนา

ที่นำมาจากแผนพัฒนาหมู่บ้าน

แผนพัฒนาท้องถิ่น (พ.ศ. 2566 - 2570)

องค์การบริหารส่วนตำบลวังประจัน อำเภอควนโดน จังหวัดสตูล

- ก. ยุทธศาสตร์ชาติ 20 ปี ยุทธศาสตร์ที่ 2 การสร้างความสามารถในการแข่งขัน 20 ปี
- ข. แผนพัฒนาเศรษฐกิจและสังคมแห่งชาติ ฉบับที่ 13 หมายเหตุที่ 5 ไทยเป็นประตูการค้าการลงทุนและยุทธศาสตร์ทางโลจิสติกส์ที่สำคัญของภูมิภาค
- ค. Sustainable Development Goals: SDGs เป้าหมายที่ 9 สร้างโครงสร้างพื้นฐานที่มีคุณภาพ ส่งเสริมการพัฒนาอุตสาหกรรมที่ครอบคลุมและยั่งยืน และส่งเสริมนวัตกรรม
- ง. ยุทธศาสตร์จังหวัดสตูลที่ 3 การพัฒนาโครงสร้างพื้นฐาน ความทันสมัยของเมือง การคมนาคม โลจิสติกส์และการเชื่อมโยงภูมิภาค
- จ. ยุทธศาสตร์การพัฒนาขององค์กรปกครองส่วนท้องถิ่นในเขตจังหวัดสตูลที่ 2 พัฒนาเศรษฐกิจฐานรากให้เข้มแข็งและยั่งยืน
3. ยุทธศาสตร์การพัฒนา โครงสร้างพื้นฐานที่ทันสมัย

3.1 กลยุทธ์ พัฒนาโครงสร้างพื้นฐาน ระบบสาธารณูปโภค สาธารณูปการ การจราจรและการผังเมือง เพื่อตอบสนองต่อความต้องการของประชาชน

(1) แผนงานอุตสาหกรรมและการโยธา

ที่	โครงการ	วัตถุประสงค์	เป้าหมาย (ผลผลิตของโครงการ)	งบประมาณ					ตัวชี้วัด (KPI)	ผลที่คาดว่าจะได้รับ	หน่วยงาน รับผิดชอบหลัก
				2566 (บาท)	2567 (บาท)	2568 (บาท)	2569 (บาท)	2570 (บาท)			
11	โครงการก่อสร้างถนนหินผุ ฝายเดี่ยวคลองดูโ๊ะ หมู่ที่ 1	เพื่อให้เกิดความสะดวกและปลอดภัยในการสัญจรไปมา	ถนนหินผุ กว้าง 4 เมตร ยาว 900 เมตร หน้า 20 เซนติเมตร (รายละเอียดตามแบบแปลนที่กำหนด)	729,000	-	-	-	-	ถนนหินผุ กว้าง 4 เมตร ยาว 900 เมตร	ประชาชนได้รับความสะดวกและปลอดภัยในการสัญจรไปมา	กองช่าง
12	โครงการก่อสร้างถนนคอนกรีตเสริมเหล็กของศรีคงคา หมู่ที่ 2	เพื่อให้เกิดความสะดวกและปลอดภัย ในการสัญจรไปมา	ถนน คสล. กว้าง 4 เมตร ยาว 500 เมตร หน้า 15 เซนติเมตร (รายละเอียดตามแบบแปลนที่กำหนด)	-	-	1,630,000	-	-	ถนน คสล. กว้าง 4 เมตร ยาว 500 เมตร	ประชาชนได้รับความสะดวกและปลอดภัยในการสัญจรไปมา	กองช่าง

รายละเอียดโครงการพัฒนา  
ที่นำมาจากแผนพัฒนาหมู่บ้าน  
แผนพัฒนาท้องถิ่น (พ.ศ. 2566 - 2570)  
องค์การบริหารส่วนตำบลวังประจัน อำเภอควนโดน จังหวัดสตูล

- ก. ยุทธศาสตร์ชาติ 20 ปี ยุทธศาสตร์ที่ 2 การสร้างความสามารถในการแข่งขัน 20 ปี
- ข. แผนพัฒนาเศรษฐกิจและสังคมแห่งชาติ ฉบับที่ 13 หมวดภายใต้ที่ 5 ไทยเป็นประตูการค้าการลงทุนและยุทธศาสตร์ทางโลจิสติกส์ที่สำคัญของภูมิภาค
- ค. Sustainable Development Goals, SDGs เป้าหมายที่ 9 สร้างโครงสร้างพื้นฐานที่มีคุณภาพ ส่งเสริมการพัฒนาอุตสาหกรรมที่ครอบคลุมและยั่งยืน และส่งเสริมนวัตกรรม
- ง. ยุทธศาสตร์จังหวัดสตูลที่ 3 การพัฒนาโครงสร้างพื้นฐาน ความทันสมัยของเมือง การคมนาคม โลจิสติกส์และการเชื่อมโยงภูมิภาค
- จ. ยุทธศาสตร์การพัฒนาขององค์กรปกครองส่วนท้องถิ่นในเขตจังหวัดสตูลที่ 2 พัฒนาเศรษฐกิจฐานรากให้เข้มแข็งและยั่งยืน
3. ยุทธศาสตร์การพัฒนาโครงสร้างพื้นฐานที่ทันสมัย
- 3.1 กลยุทธ์ พัฒนาโครงสร้างพื้นฐาน ระบบสาธารณูปโภค สาธารณูปโภค การจราจรและการผังเมือง ให้เพียงพอต่อความต้องการของประชาชน

## (1) แผนงานอุตสาหกรรมและการโยธา

ที่	โครงการ	วัตถุประสงค์	เป้าหมาย (ผลผลิตของโครงการ)	งบประมาณ					ตัวชี้วัด (KPI)	ผลที่คาดว่าจะได้รับ	หน่วยงาน รับผิดชอบหลัก
				2566 (บาท)	2567 (บาท)	2568 (บาท)	2569 (บาท)	2570 (บาท)			
13	โครงการก่อสร้างถนนหินคลุก ซอยน้ำยาง หมู่ที่ 2	เพื่อให้เกิด ความสะอาดและ ปลอดภัย ในการ สัญจรไปมา	ถนนหินคลุก กว้าง 4 เมตร ยาว 285 เมตร (รายละเอียดตามแบบแปลน ที่ อบต. กำหนด)	-	240,000	-	-	-	ถนนหินคลุก กว้าง 4 เมตร ยาว 285 เมตร	ประชาชนได้รับ ความสะดวกและ ปลอดภัยในการ สัญจรไปมา	กองช่าง
14	โครงการก่อสร้าง ถนนหินคลุกสาย คลองดูโละ - หน้า เขื่อน หมู่ที่ 1 (ส่วนที่เหลือ)	เพื่อให้เกิด ความสะดวก และปลอดภัย ในการสัญจร ไปมา	ถนนหินคลุก กว้าง 4 เมตร ยาว 500 เมตร (รายละเอียดตามแบบแปลน ที่ อบต. กำหนด)	745,000	-	-	-	-	ถนนหินคลุก กว้าง 4 เมตร ยาว 500 เมตร	ประชาชนได้รับ ความสะดวก และปลอดภัย ในการสัญจร ไปมา	กองช่าง

## รายละเอียดโครงการพัฒนา

ที่นำมาจากแผนพัฒนาหมู่บ้าน

แผนพัฒนาท้องถิ่น (พ.ศ. 2566 - 2570)

องค์การบริหารส่วนตำบลวังประจัน อำเภอควนโดน จังหวัดสตูล

- ก. ยุทธศาสตร์ชาติ 20 ปี ยุทธศาสตร์ที่ 2 การสร้างความสามารถในการแข่งขัน 20 ปี
- ข. แผนพัฒนาเศรษฐกิจและสังคมแห่งชาติ ฉบับที่ 13 หมวดหน้าที่ 5 ไทยเป็นประตูการค้าการลงทุนและยุทธศาสตร์ทางโลจิสติกส์ที่สำคัญของภูมิภาค
- ค. Sustainable Development Goals; SDGs เป้าหมายที่ 9 สร้างโครงสร้างพื้นฐานที่มีคุณภาพพัฒนาอุตสาหกรรมที่ครอบคลุมและยั่งยืน และส่งเสริมนวัตกรรม
- ง. ยุทธศาสตร์จังหวัดสตูลที่ 3 การพัฒนาโครงสร้างพื้นฐาน ความทันสมัยของเมือง การคมนาคม โลจิสติกส์และการเชื่อมโยงภูมิภาค
- จ. ยุทธศาสตร์การพัฒนาขององค์กรปกครองส่วนท้องถิ่น ในเขตจังหวัดสตูลที่ 2 พัฒนาศรษฐกิจฐานรากให้เข้มแข็งและยั่งยืน
3. ยุทธศาสตร์การพัฒนาโครงสร้างพื้นฐานที่ทันสมัย
- 3.1. กลยุทธ์ พัฒนาโครงสร้างพื้นฐาน ระบบสาธารณูปโภค สาธารณูปโภค การบริการสาธารณะการผังเมืองให้เพียงพอต่อความต้องการของประชาชน

## (1) แผนงานอุตสาหกรรมและการโยธา

ที่	โครงการ	วัตถุประสงค์	เป้าหมาย (ผลผลิตของโครงการ)	งบประมาณ					ตัวชี้วัด (KPI)	ผลที่คาดว่าจะได้รับ	หน่วยงาน รับผิดชอบหลัก
				2566 (บาท)	2567 (บาท)	2568 (บาท)	2569 (บาท)	2570 (บาท)			
15	โครงการบูรณปฏิสังขรณ์ หินผุ ขยายวงประ- ศาเดียว หมู่ที่ 2	เพื่อให้เกิด ความสะอาด และปลอดภัย ในการสัญจร ไปมา	ถนนหินผุ กว้าง 4 เมตร ยาว 1,700 เมตร หนา 20 เซนติเมตร (รายละเอียดตาม แบบแปลนที่กำหนด)	1,050,000	-	-	-	1,050,000	ถนนหินผุ กว้าง 4 เมตร ยาว 1,700 เมตร	ประชาชนได้รับ ความสะดวก และปลอดภัย ในการสัญจร ไปมา	กองช่าง
16	โครงการก่อสร้างถนน คอนกรีตเสริมเหล็ก ขอยเดี่ยวแบบ หมู่ที่ 1-2 (ส่วนที่เหลือ)	เพื่อให้เกิด ความสะอาดและ ปลอดภัย ในการ สัญจรไปมา	ถนน คสล. กว้าง 4 เมตร ยาว 2,750 เมตร หนา 15 เซนติเมตร (รายละเอียดตาม แบบแปลนที่ อบค.กำหนด)	3,260,000 (1,000 ม.)	3,260,000 (1,000 ม.)	2,430,000 (750 ม.)	-	-	ถนน คสล. กว้าง 4 เมตร ยาว 2,750 เมตร	ประชาชนมี เส้นทางสัญจร สะดวก	กองช่าง

## รายละเอียดโครงการพัฒนา

## ที่นำมาจากแผนพัฒนาหมู่บ้าน

แผนพัฒนาท้องถิ่น (พ.ศ. 2566 - 2570)

องค์การบริหารส่วนตำบลวังประจัน อำเภอควนโดน จังหวัดสตูล

- ก. ยุทธศาสตร์ชาติ 20 ปี ยุทธศาสตร์ที่ 2 การสร้างความสามารถในการแข่งขัน 20 ปี
- ข. แผนพัฒนาเศรษฐกิจและสังคมแห่งชาติ ฉบับที่ 13 หมวดหมายที่ 5 ไทยเป็นประตูการค้าการลงทุนและอุตสาหกรรมทางโลจิสติกส์ที่สำคัญของภูมิภาค
- ค. Suitable Development Goals; SDGs เป้าหมายที่ 9 สร้างโครงสร้างพื้นฐานที่มีความทนทาน ส่งเสริมการพัฒนาอุตสาหกรรมที่ครอบคลุมและยั่งยืน และส่งเสริมนวัตกรรม
- ง. ยุทธศาสตร์จังหวัดสตูลที่ 3 การพัฒนาโครงสร้างพื้นฐาน ความทันสมัยของเมือง การคมนาคม โลจิสติกส์และการเชื่อมโยงภูมิภาค
- จ. ยุทธศาสตร์การพัฒนาขององค์กรปกครองส่วนท้องถิ่นในเขตจังหวัดสตูลที่ 2 พัฒนาเศรษฐกิจฐานรากให้เข้มแข็งและยั่งยืน
3. ยุทธศาสตร์การพัฒนาโครงสร้างพื้นฐานที่ทันสมัย
- 3.1 กลยุทธ์ พัฒนาโครงสร้างพื้นฐาน ระบบสาธารณูปโภค สาธารณูปการ การจ้างและกึ่งเมือง ให้เพียงพอต่อความต้องการของประชาชน

## (1) แผนงานอุตสาหกรรมและการโยธา

ที่	โครงการ	วัตถุประสงค์	เป้าหมาย (ผลผลิตของโครงการ)	งบประมาณ				ตัวชี้วัด (KPI)	ผลที่คาดว่าจะได้รับ	หน่วยงาน รับผิดชอบหลัก
				2566 (บาท)	2567 (บาท)	2568 (บาท)	2570 (บาท)			
17	โครงการก่อสร้างถนนคอนกรีตเสริมเหล็ก ซอยเปลวโต๊ะแหนค-ทุ่งหญ้าวังประจัน (ส่วนที่เหลือ)	เพื่อให้เกิดความสะดวกและปลอดภัยในการสัญจรไปมา	ถนน คสล. กว้าง 4 เมตร ยาว 130 เมตร หนา 15 เซนติเมตร (รายละเอียดตามแบบแปลนที่ อบต. กำหนด)	430,000	-	-	-	ถนน คสล. กว้าง 4 เมตร ยาว 130 เมตร	ประชาชนได้รับความสะดวกและปลอดภัยในการสัญจรไปมา	กองช่าง

**รายละเอียดโครงการพัฒนา  
ที่นำมาจากแผนพัฒนาหมู่บ้าน  
แผนพัฒนาท้องถิ่น (พ.ศ. 2566 - 2570)  
องค์การบริหารส่วนตำบลวังประจัน อำเภอควนโดน จังหวัดสตูล**

- ก. ยุทธศาสตร์ชาติ 20 ปี ยุทธศาสตร์ที่ 2 การสร้างความสามารถในการแข่งขัน 20 ปี
- ข. แผนพัฒนาเศรษฐกิจและสังคมแห่งชาติ ฉบับที่ 13 หมวดหมายที่ 5 ไทยเป็นประเทศก้าวหน้าและอุตสาหกรรมนำของโลกที่สำคัญของภูมิภาค
- ค. Suitable Development Goals, SDGs เป้าหมายที่ 9 สร้างโครงสร้างพื้นฐานที่มีคุณภาพ ส่งเสริมการพัฒนาอุตสาหกรรมที่ครอบคลุมและยั่งยืน และส่งเสริมนวัตกรรม
- ง. ยุทธศาสตร์จังหวัดสตูลที่ 3 การพัฒนาโครงสร้างพื้นฐาน ความทันสมัยของเมือง การคมนาคม โลจิสติกส์และการเชื่อมโยงภูมิภาค
- จ. ยุทธศาสตร์การพัฒนาขององค์กรปกครองส่วนท้องถิ่นในเขตจังหวัดสตูลที่ 2 พัฒนาเศรษฐกิจฐานรากให้เข้มแข็งและยั่งยืน
- 3. ยุทธศาสตร์การพัฒนาโครงสร้างพื้นฐานที่ทันสมัย
- 3.1 กลยุทธ์ พัฒนาโครงสร้างพื้นฐาน ระบบสาธารณูปโภค สาธารณูปการ การจ้างงานและการพึ่งเมืองให้เพียงพอต่อความต้องการของประชาชน

(1) แผนงานอุตสาหกรรมและการโยธา

ที่	โครงการ	วัตถุประสงค์	เป้าหมาย (ผลผลิตของโครงการ)	งบประมาณ					ผลที่คาดว่าจะได้รับ	หน่วยงานรับผิดชอบหลัก
				2566 (บาท)	2567 (บาท)	2568 (บาท)	2569 (บาท)	2570 (บาท)		
18	โครงการปรับปรุงผิวจราจรแบบแอสฟัลต์ติกคอนกรีต	เพื่อให้เกิดความสะอาดและปลอดภัย ในการสัญจรไปมา	แอสฟัลต์ติกคอนกรีต กว้าง 4 เมตร ยาว 900 เมตร (รายละเอียดตามแบบแปลนที่ อบต. กัทหนด)	1,520,000	-	-	-	1,520,000	ประชาชนได้รับความสะดวกและปลอดภัย ในการสัญจรไปมา	กองช่าง

รายละเอียดโครงการพัฒนา  
ที่นำมาจากแผนพัฒนาหมู่บ้าน

แผนพัฒนาท้องถิ่น (พ.ศ. 2566 - 2570)

องค์การบริหารส่วนตำบลวังประจัน อำเภอควนโดน จังหวัดสตูล

- ก. ยุทธศาสตร์ชาติ 20 ปี ยุทธศาสตร์ที่ 2 การสร้างความสามารถในการแข่งขัน 20 ปี
- ข. แผนพัฒนาเศรษฐกิจและสังคมแห่งชาติ ฉบับที่ 13 หมวดความที่ 5 ไทยเป็นประตูการค้าการลงทุนและยุทธศาสตร์ทางโลจิสติกส์ที่สำคัญของภูมิภาค
- ค. Suitable Development Goals, SDGs เป้าหมายที่ 9 สร้างโครงสร้างพื้นฐานที่มีคุณภาพการพัฒนาอุตสาหกรรมที่ครอบคลุมและยั่งยืน และส่งเสริมนวัตกรรม
- ง. ยุทธศาสตร์จังหวัดสตูลที่ 3 การพัฒนาโครงสร้างพื้นฐาน ความทันสมัยของเมือง การคมนาคมโลจิสติกส์และการเชื่อมโยงภูมิภาค
- จ. ยุทธศาสตร์การพัฒนาขององค์กรปกครองส่วนท้องถิ่นในเขตจังหวัดสตูลที่ 2 พัฒนาเศรษฐกิจฐานรากให้เข้มแข็งและยั่งยืน
3. ยุทธศาสตร์การพัฒนาโครงสร้างพื้นฐานที่ทันสมัย
- 3.1 ก่อยุทธศาสตร์พัฒนาโครงสร้างพื้นฐาน ระบบสาธารณูปโภค สาธารณูปโภค การจราจรและการผังเมือง ให้เพียงพอต่อความต้องการของประชาชน

(1) แผนงานยุทธศาสตร์และการโยธา

ที่	โครงการ	วัตถุประสงค์	เป้าหมาย (ผลผลิตของโครงการ)	งบประมาณ					ผลที่คาดว่าจะได้รับ	หน่วยงานรับผิดชอบหลัก
				2566 (บาท)	2567 (บาท)	2568 (บาท)	2569 (บาท)	2570 (บาท)		
19	โครงการบุกเบิกถนนหินคลุกซอยอัมถี หมู่ที่ 1	เพื่อให้เกิดความสะอาดและปลอดภัยในการสัญจรไปมา	บุกเบิกถนนหินคลุก กว้าง 4 เมตร ยาว 150 เมตร หนาเฉลี่ย 0.20 เมตร พร้อมวางท่อระบายน้ำ (รายละเอียดตามแบบแปลนที่ อบต. กำหนด)	163,000	-	-	-	-	ประชาชน มีเส้นทางสัญจรที่สะดวก	กองช่าง
20	โครงการก่อสร้างถนนคอนกรีตเสริมเหล็กขอยดำปู-หน้าเขื่อน หมู่ที่ 3 (ส่วนที่เหลือ)	เพื่อให้เกิดความสะอาดและปลอดภัยในการสัญจรไปมา	ถนน คสล. กว้าง 4 เมตร ยาว 110 เมตร หนา 15 เซนติเมตร (รายละเอียดตามแบบแปลนที่ อบต. กำหนด)	325,000	-	-	-	-	ประชาชน มีเส้นทางสัญจรที่สะดวก	กองช่าง



รายละเอียดโครงการพัฒนา  
ที่นำมาจากแผนพัฒนาหมู่บ้าน  
แผนพัฒนาท้องถิ่น (พ.ศ. 2566 - 2570)

องค์การบริหารส่วนตำบลวังประจัน อำเภอควนโดน จังหวัดสตูล

- ก. ยุทธศาสตร์ชาติ 20 ปี ยุทธศาสตร์ที่ 2 การสร้างความสามารถในการแข่งขัน 20 ปี
- ข. แผนพัฒนาเศรษฐกิจและสังคมแห่งชาติ ฉบับที่ 13 หมวดหมายที่ 5 ไทยเป็นประตูการค้าการลงทุนและยุทธศาสตร์ทางโลจิสติกส์ที่สำคัญของภูมิภาค
- ค. Suitable Development Goals, SDGs เป้าหมายที่ 9 สร้างโครงสร้างพื้นฐานที่มีคุณภาพทนทาน ส่งเสริมการพัฒนาอุตสาหกรรมที่ครอบคลุมและยั่งยืน และส่งเสริมนวัตกรรม
- ง. ยุทธศาสตร์จังหวัดสตูลที่ 3 การพัฒนาโครงสร้างพื้นฐาน ความทันสมัยของเมือง การคมนาคมโลจิสติกส์และการเชื่อมโยงภูมิภาค
- จ. ยุทธศาสตร์การพัฒนาขององค์กรปกครองส่วนท้องถิ่นในเขตจังหวัดสตูลที่ 2 พัฒนาเศรษฐกิจฐานรากให้เข้มแข็งและยั่งยืน
- 3. ยุทธศาสตร์การพัฒนาโครงสร้างพื้นฐานที่ทันสมัย
- 3.1 กลยุทธ์ พัฒนาโครงสร้างพื้นฐาน ระบบสาธารณูปโภค สาธารณูปโภคการจราจรและการผังเมืองให้เพียงพอต่อความต้องการของประชาชน

(1) แผนงานอุตสาหกรรมและการโยธา

ที่	โครงการ	วัตถุประสงค์	เป้าหมาย (ผลลัพธ์ของโครงการ)	งบประมาณ				ตัวชี้วัด (KPI)	ผลที่คาดว่าจะได้รับ	หน่วยงาน รับผิดชอบหลัก
				2566 (บาท)	2567 (บาท)	2568 (บาท)	2569 (บาท)			
21	โครงการนุรักษ์ดิน หินผุ ขยายเดี่ยบบดลอง ดูโยะ-แพรงมาหมู่ หมู่ที่ 1	เพื่อให้เกิด ความสะอาด และปลอดภัย ในการสัญจรไปมา	นุรักษ์ดินหินผุ กว้าง 4 เมตร. ยาว 1,800 เมตร หนาเฉลี่ย 0.20 เมตร พร้อมวางท่อระบายน้ำ (รายละเอียด ตามแบบแปลน ที่ อบต. กำหนด)	64,000 (200 ม.)	359,600 (1,000 ม.)	200,000 (600 ม.)	-	-	ถนนหินผุ กว้าง 4 เมตร ยาว 1,800 เมตร ที่สะดวก	กองช่าง
22	โครงการนุรักษ์ดิน หินผุ สายคลองดูโยะ- น้ำตกโตนปลิว หมู่ที่ 1	เพื่อให้เกิด ความสะอาด และปลอดภัย ในการสัญจรไปมา	นุรักษ์ดินหินผุ กว้าง 4 เมตร ยาว 500 เมตร หนาเฉลี่ย 0.20 เมตร พร้อมวางท่อระบายน้ำ (รายละเอียดตาม แบบแปลน ที่ อบต. กำหนด)	460,000	-	-	-	-	ถนนหินผุ กว้าง 4 เมตร ยาว 500 เมตร ที่สะดวก	กองช่าง

รายละเอียดโครงการพัฒนา  
ที่นำมาจากแผนพัฒนาหมู่บ้าน  
แผนพัฒนาท้องถิ่น (พ.ศ. 2566 - 2570)  
องค์การบริหารส่วนตำบลวังประจัน อำเภอควนโดน จังหวัดสตูล

- ก. ยุทธศาสตร์ชาติ 20 ปี ยุทธศาสตร์ที่ 2 การสร้างความสามารถในการแข่งขัน 20 ปี
- ข. แผนพัฒนาเศรษฐกิจและสังคมแห่งชาติ ฉบับที่ 13 หมายความว่า 5 ไทยเป็นประตูการค้าการลงทุนและยุทธศาสตร์ทางดิจิทัลที่สำคัญของภูมิภาค
- ค. Sustainable Development Goals: SDGs หมายความว่า 9 สร้างโครงสร้างพื้นฐานที่มีคุณภาพที่สนับสนุนการพัฒนาอุตสาหกรรมที่ครอบคลุมและยั่งยืน และส่งเสริมนวัตกรรม
- ง. ยุทธศาสตร์จังหวัดสตูลที่ 3 การพัฒนาโครงสร้างพื้นฐาน ความทันสมัยของเมือง การคมนาคมดิจิทัลและการเชื่อมโยงภูมิภาค
- จ. ยุทธศาสตร์การพัฒนาขององค์กรปกครองส่วนท้องถิ่นในเขตจังหวัดสตูลที่ 2 พัฒนาเศรษฐกิจฐานรากให้เข้มแข็งและยั่งยืน

3. ยุทธศาสตร์การพัฒนาโครงสร้างพื้นฐานที่ทันสมัย

3.1 กลยุทธ์ พัฒนาโครงสร้างพื้นฐาน ระบบสาธารณูปโภค สาธารณูปการจราจรและการผังเมืองให้เพียงพอต่อความต้องการของประชาชน

(1) แผนงานอุตสาหกรรมและการโยธา

ที่	โครงการ	วัตถุประสงค์	เป้าหมาย (ผลผลิตของโครงการ)	งบประมาณ				ตัวชี้วัด (KPI)	ผลที่คาดว่าจะได้รับ	หน่วยงาน รับผิดชอบหลัก
				2566 (บาท)	2567 (บาท)	2568 (บาท)	2570 (บาท)			
23	โครงการบุกเบิก ถนนหินผุ ขอบ รุ้งโรจน์ หมู่ที่ 2	เพื่อให้เกิดความ สะดวกและปลอดภัยในการสัญจรไปมา	บุกเบิกถนนหินผุ กว้าง 4 เมตร ยาว 900 เมตร หนาเฉลี่ย 0.20 เมตร พร้อมวางท่อระบายน้ำ(รายละเอียดตามแบบแปลน ที่ อบต. กำหนด)	-	197,200 (400 ม.)	246,400 (500 ม.)	-	ถนนหินผุ กว้าง 4 เมตร ยาว 900 เมตร ที่สะดวก	กองช่าง	
24	โครงการก่อสร้าง ถนนคอนกรีตเสริม เหล็กของห้าขา(ต่อ จากของเดิม) หมู่ที่ 2	เพื่อให้เกิดความ สะดวกและปลอดภัยในการสัญจรไปมา	ก่อสร้างถนนคอนกรีตเสริมเหล็ก กว้าง 4 เมตร ยาว 400 เมตร หนา 0.15 เมตร (รายละเอียดตามแบบแปลน ที่ อบต. กำหนด)	665,000 (200 ม.)	665,000 (200 ม.)	-	ถนนคอนกรีตเสริมเหล็ก กว้าง 4 เมตร ยาว 400 เมตร ที่สะดวก	กองช่าง		

## รายละเอียดโครงการพัฒนา

## ที่นำมาจากแผนพัฒนาหมู่บ้าน

แผนพัฒนาท้องถิ่น (พ.ศ. 2566 - 2570)

## องค์การบริหารส่วนตำบลวังประจัน อำเภอควนโดน จังหวัดสตูล

- ก. ยุทธศาสตร์ชาติ 20 ปี ยุทธศาสตร์ที่ 2 การสร้างความสามารถในการแข่งขัน 20 ปี
- ข. แผนพัฒนาเศรษฐกิจและสังคมแห่งชาติ ฉบับที่ 13 หมวดหมายที่ 5 ไทยเป็นประเทศคู่ค้าการค้าโลกที่ค้าคู่ของภูมิภาค
- ค. Sustainable Development Goals; SDGs เป้าหมายที่ 9 สร้างโครงสร้างพื้นฐานที่มีคุณภาพ การพัฒนาอุตสาหกรรมที่ครอบคลุมและยั่งยืน และส่งเสริมนวัตกรรม
- ง. ยุทธศาสตร์จังหวัดสตูลที่ 3 การพัฒนาโครงสร้างพื้นฐาน ความทันสมัยของเมือง การคมนาคมโลกดิจิทัลและการเชื่อมโยงภูมิภาค
- จ. ยุทธศาสตร์การพัฒนาขององค์กรปกครองส่วนท้องถิ่น ในเขตจังหวัดสตูลที่ 2 พัฒนาเศรษฐกิจฐานรากให้เข้มแข็งและยั่งยืน
3. ยุทธศาสตร์การพัฒนาโครงสร้างพื้นฐานที่ทันสมัย
- 3.1 กดยุทธศาสตร์พัฒนาโครงสร้างพื้นฐาน ระบบสาธารณูปโภค สาธารณูปโภค การจ้างแรงงานให้เพียงพอต่อความต้องการของประชาชน

## (1) แผนงานอุตสาหกรรมและการโยธา

ที่	โครงการ	วัตถุประสงค์	เป้าหมาย (ผลผลิตของโครงการ)	งบประมาณ					ตัวชี้วัด (KPI)	คาดว่าจะได้รับ	หน่วยงาน รับผิดชอบหลัก
				2566 (บาท)	2567 (บาท)	2568 (บาท)	2569 (บาท)	2570 (บาท)			
25	โครงการบุกเบิก ถนนหินลู ซอแยกป็น - ซอยหลัก มานาน หมู่ที่ 2	เพื่อให้เกิด ความสะอาด และปลอดภัย ในการสัญจรไปมา	บุกเบิกถนนหินลู กว้าง 4 เมตร ยาว 1,000 เมตร หนาเฉลี่ย 0.20 เมตร พร้อมวางท่อระบายน้ำ (รายละเอียดตามแบบแปลน ที่ อบต. กำหนด)	-	-	392,500	-	-	ถนนหินลู กว้าง 4 เมตร ยาว 1,000 เมตร	ประชาชน มีเส้นทางสัญจร ที่สะดวก	กองช่าง
26	โครงการบุกเบิก ถนนหินลู ซอยวา ลิ้มะ - ซอยแก่น หมู่ที่ 2	เพื่อให้เกิด ความสะอาด และปลอดภัย ในการสัญจรไปมา	บุกเบิกถนนหินลู กว้าง 4 เมตร ยาว 400 เมตร หนาเฉลี่ย 0.20 เมตร (รายละเอียดตามแบบแปลน ที่ อบต. กำหนด)	-	-	111,500	-	-	ถนนหินลู กว้าง 4.00 เมตร ยาว 400 เมตร	ประชาชน มีเส้นทางสัญจร ที่สะดวก	กองช่าง

รายละเอียดโครงการพัฒนา  
ที่นำมาจากแผนพัฒนาหมู่บ้าน  
แผนพัฒนาท้องถิ่น (พ.ศ. 2566 - 2570)  
องค์การบริหารส่วนตำบลวังประจัน อำเภอควนโดน จังหวัดสตูล

- ก. ยุทธศาสตร์ชาติ 20 ปี ยุทธศาสตร์ที่ 2 การสร้างความสามารถในการแข่งขัน 20 ปี
- ข. แผนพัฒนาเศรษฐกิจและสังคมแห่งชาติ ฉบับที่ 13 หมวดหมายที่ 5 ไทยเป็นประตูการค้าการลงทุนและยุทธศาสตร์ทางโลจิสติกส์ที่สำคัญของภูมิภาค
- ค. Sustainable Development Goals; SDGs เป้าหมายที่ 9 สร้างโครงสร้างพื้นฐานที่มีฐานที่มั่นคง การพัฒนาอุตสาหกรรมที่ครอบคลุมและยั่งยืน และส่งเสริมนวัตกรรม
- ง. ยุทธศาสตร์จังหวัดสตูลที่ 3 การพัฒนาโครงสร้างพื้นฐาน ความทันสมัยของเมือง การคมนาคม โลจิสติกส์และการเชื่อมโยงภูมิภาค
- จ. ยุทธศาสตร์การพัฒนาขององค์กรปกครองส่วนท้องถิ่นในเขตจังหวัดสตูลที่ 2 พัฒนาเศรษฐกิจฐานรากให้เข้มแข็งและยั่งยืน
- 3. ยุทธศาสตร์การพัฒนาโครงสร้างพื้นฐานที่ทันสมัย
- 3.1 กลยุทธ์ พัฒนาโครงสร้างพื้นฐาน ระบบสาธารณูปโภค สาธารณูปการ การจราจร และการผังเมืองให้เพียงพอต่อความต้องการของประชาชน

(1) แผนงานอุตสาหกรรมและการโยธา

ที่	โครงการ	วัตถุประสงค์	เป้าหมาย (ผลผลิตของโครงการ)	งบประมาณ					ผลที่คาดว่าจะได้รับ	หน่วยงานรับผิดชอบหลัก
				2566 (บาท)	2567 (บาท)	2568 (บาท)	2569 (บาท)	2570 (บาท)		
27	โครงการบุกเบิกถนน หินผุ ซอยสหกรณ์ - หัวข่า หมู่ที่ 2	เพื่อให้เกิด ความสะดวก และปลอดภัย ในการสัญจรไปมา	บุกเบิกถนนหินผุ กว้าง 4 เมตร ยาว 1,200 เมตร หนาเฉลี่ย 0.02 เมตร พร้อมวางท่อระบายน้ำ (รายละเอียดตามแบบแปลน ที่ อบต. กำหนด)	-	-	229,950 (600 ม.)	-	229,950 (บาท)	ประชาชน มีเส้นทาง สัญจร ที่สะดวก	กองช่าง
28	โครงการก่อสร้างถนน คอนกรีตเสริมเหล็ก สายทางเข้าสนาม ฟุตบอล หมู่ที่ 3	เพื่อให้เกิด ความสะดวก และปลอดภัย ในการสัญจรไปมา	ก่อสร้างถนนคอนกรีตเสริมเหล็ก กว้าง 4 เมตร ยาว 153 เมตร หนา 0.15 เมตร (รายละเอียดตามแบบแปลน ที่ อบต. กำหนด)	512,600	-	-	-	-	ประชาชน มีเส้นทาง สัญจรที่ สะดวก	กองช่าง

รายละเอียดโครงการพัฒนา  
ที่นำมาจากแผนพัฒนาหมู่บ้าน  
แผนพัฒนาท้องถิ่น (พ.ศ. 2566 - 2570)

องค์การบริหารส่วนตำบลวังประจัน อำเภอควนโดน จังหวัดสตูล

- ก. ยุทธศาสตร์ชาติ 20 ปี ยุทธศาสตร์ที่ 2 การสร้างความสามารถในการแข่งขัน 20 ปี
- ข. แผนพัฒนาเศรษฐกิจและสังคมแห่งชาติ ฉบับที่ 13 หมวดหมายที่ 5 ไทยเป็นประเทศก้าวหน้าและอุตสาหกรรมนำเทคโนโลยีดิจิทัลที่สำคัญของภูมิภาค
- ค. Sustainable Development Goals; SDGs เป้าหมายที่ 9 สร้างโครงสร้างพื้นฐานที่มีคุณภาพ การลงทุนทางโครงสร้างพื้นฐานที่ครอบคลุมและยั่งยืน และส่งเสริมนวัตกรรม
- ง. ยุทธศาสตร์จังหวัดสตูลที่ 3 การพัฒนาโครงสร้างพื้นฐาน ความทันสมัยของเมือง การคมนาคม โลจิสติกส์และการเชื่อมโยงภูมิภาค
- จ. ยุทธศาสตร์การพัฒนาขององค์กรปกครองส่วนท้องถิ่นในเขตจังหวัดสตูลที่ 2 พัฒนาเศรษฐกิจฐานรากให้เข้มแข็งและยั่งยืน

3. ยุทธศาสตร์การพัฒนาโครงสร้างพื้นฐานที่ทันสมัย

3.1 กลยุทธ์ พัฒนาโครงสร้างพื้นฐาน ระบบสาธารณูปโภค สาธารณูปโภคการจราจรและการผังเมืองให้เพียงพอต่อความต้องการของประชาชน

(1) แผนงานอุตสาหกรรมและการโยธา

ที่	โครงการ	วัตถุประสงค์	เป้าหมาย (ผลลัพธ์ของโครงการ)	งบประมาณ					ตัวชี้วัด (KPI)	ผลที่คาดว่าจะได้รับ	หน่วยงาน รับผิดชอบหลัก
				2566 (บาท)	2567 (บาท)	2568 (บาท)	2569 (บาท)	2570 (บาท)			
29	โครงการบุกเบิก ถนนหินผุ สาย บ้านตึก - อำเภอเขยง หมู่ที่ 3	เพื่อให้เกิด ความสะดวก และปลอดภัย ในการสัญจรไปมา	บุกเบิกถนนหินผุ กว้าง 4 เมตร ยาว 1,200 เมตร หนาเฉลี่ย 0.30 เมตร พร้อมวางท่อระบายน้ำ (รายละเอียด ตามแบบแปลน ที่ อบต. กำหนด)	218,000 (20 ม.)	1,000,000 (1,180 ม.)	-	-	-	ถนนหินผุ กว้าง 4 เมตร ยาว 1,200 เมตร	ประชาชน มีเส้นทาง สัญจร ที่สะดวก	กองช่าง
30	โครงการบุกเบิก ถนนหินผุเชื่อมต่อ สาย หมู่ 3 หมู่ 4 เชื่อมต่อซอยคำมู	เพื่อให้เกิด ความสะดวก และปลอดภัย ในการสัญจรไปมา	บุกเบิกถนนหินผุ กว้าง 4 เมตร ยาว 400 เมตร หนาเฉลี่ย 0.20 เมตร (รายละเอียดตามแบบแปลน ที่ อบต. กำหนด)	-	111,500	-	-	-	ถนนหินผุ กว้าง 4 เมตร ยาว 400 เมตร	ประชาชน มีเส้นทาง สัญจร ที่สะดวก	กองช่าง

รายละเอียดโครงการพัฒนา

ที่นำมาจากแผนพัฒนาหมู่บ้าน

แผนพัฒนาท้องถิ่น (พ.ศ. 2566 - 2570)

องค์การบริหารส่วนตำบลวังประจัน อำเภอควนโดน จังหวัดสตูล

- ก. ยุทธศาสตร์ชาติ 20 ปี ยุทธศาสตร์ที่ 2 การสร้างความสามารถในการแข่งขัน 20 ปี
  - ข. แผนพัฒนาเศรษฐกิจและสังคมแห่งชาติ ฉบับที่ 13 หมวดหมายที่ 5 ไทยเป็นประตูการค้าการลงทุนและยุทธศาสตร์ทางโลจิสติกส์ที่สำคัญของภูมิภาค
  - ค. Suitable Development Goals; SDGs เป้าหมายที่ 9 สร้างโครงสร้างพื้นฐานที่มีความทนทาน ส่งเสริมการพัฒนาอุตสาหกรรมที่ครอบคลุมและยั่งยืน และส่งเสริมนวัตกรรม
  - ง. ยุทธศาสตร์จังหวัดสตูลที่ 3 การพัฒนาโครงสร้างพื้นฐาน ความทันสมัยของเมือง การคมนาคม โลจิสติกส์และการเชื่อมโยงภูมิภาค
  - จ. ยุทธศาสตร์การพัฒนาขององค์กรปกครองส่วนท้องถิ่นในเขตจังหวัดสตูลที่ 2 พัฒนาเศรษฐกิจฐานรากให้เข้มแข็งและยั่งยืน
3. ยุทธศาสตร์การพัฒนาโครงสร้างพื้นฐานที่ทันสมัย
- 3.1 กดยุทธ์ พัฒนาโครงสร้างพื้นฐาน ระบบสาธารณูปโภค สาธารณูปการ การจัดการผังเมืองให้เพียงพอต่อความต้องการของประชาชน

(1) แผนงานอุตสาหกรรมและกาไรธา

ที่	โครงการ	วัตถุประสงค์	เป้าหมาย (ผลผลิตของโครงการ)	งบประมาณ				พื้นที่วัด (ไร่)	ผลที่คาดว่าจะได้รับ	หน่วยงานรับผิดชอบหลัก	
				2566 (บาท)	2567 (บาท)	2568 (บาท)	2569 (บาท)				2570 (บาท)
31	โครงการบุกเบิกถนนหินลู ซอยมาได้ - ซอยกูโบร์ป่าหวาย หมู่ที่ 4	เพื่อให้เกิด ความสะดวก และปลอดภัย ในการสัญจรไปมา	บุกเบิกถนนหินลู กว้าง 4 เมตร ยาว 800 เมตร หนาเฉลี่ย 0.30 เมตร พร้อมวางท่อระบายน้ำ(รายละเอียด ตามแบบแปลน ที่ อบต. กำหนด)	492,000	-	-	-	-	ถนนหินลู กว้าง 4 เมตร ยาว 800 เมตร	ประชาชน มีเส้นทาง สัญจร ที่สะดวก	กองช่าง
32	โครงการบุกเบิกถนนหินลู สาย ม.3 - 4 เชื่อมสายมาได้ หมู่ที่ 4	เพื่อให้เกิด ความสะดวก และปลอดภัย ในการสัญจรไปมา	บุกเบิกถนนหินลู กว้าง 4 เมตร ยาว 200 เมตร หนาเฉลี่ย 0.20 เมตร พร้อมวางท่อระบายน้ำ (รายละเอียด ตามแบบแปลน ที่ อบต. กำหนด)	85,000	103,000 (งานวางท่อระบายน้ำ)	-	-	-	ถนนหินลู กว้าง 4 เมตร ยาว 200 เมตร	ประชาชน มีเส้นทาง สัญจร ที่สะดวก	กองช่าง

รายละเอียดโครงการพัฒนา  
ที่นำมาจากแผนพัฒนาหมู่บ้าน  
แผนพัฒนาท้องถิ่น (พ.ศ. 2566 - 2570)  
องค์การบริหารส่วนตำบลวังประจัน อำเภอควนโดน จังหวัดสตูล

- ก. ยุทธศาสตร์ชาติ 20 ปี ยุทธศาสตร์ที่ 2 การสร้างความสามารถในการแข่งขัน 20 ปี
- ข. แผนพัฒนาเศรษฐกิจและสังคมแห่งชาติ ฉบับที่ 13 หมวดภายใต้ 5 ไทยเป็นประตูการค้าการลงทุนและยุทธศาสตร์ทางดิจิทัลที่เกื้อหนุนภูมิภาค
- ค. Suitable Development Goals; SDGs เป้าหมายที่ 9 สร้างโครงสร้างพื้นฐานที่มีคุณภาพและยุทธศาสตร์ทางดิจิทัลที่เกื้อหนุนภูมิภาค และส่งเสริมนวัตกรรม และส่งเสริมนวัตกรรม
- ง. ยุทธศาสตร์จังหวัดสตูลที่ 3 การพัฒนาโครงสร้างพื้นฐาน ความทันสมัยของเมือง การคมนาคม โลจิสติกส์และการเชื่อมโยงภูมิภาค
- จ. ยุทธศาสตร์การพัฒนาองค์กรปกครองส่วนท้องถิ่น ในเขตจังหวัดสตูลที่ 2 พัฒนาเศรษฐกิจฐานราก ให้เข้มแข็งและยั่งยืน

3. ยุทธศาสตร์การพัฒนาโครงสร้างพื้นฐานที่ทันสมัย

3.1 กลยุทธ์ พัฒนาโครงสร้างพื้นฐาน ระบบสาธารณูปโภค สาธารณูปโภค การจราจร และการผังเมือง ให้เพียงพอต่อความต้องการของประชาชน

(1) แผนงานอุตสาหกรรมและการโยธา

ที่	โครงการ	วัตถุประสงค์	เป้าหมาย (ผลผลิตของโครงการ)	งบประมาณ					ผลที่คาดว่าจะได้รับ	หน่วยงานรับผิดชอบหลัก
				2566 (บาท)	2567 (บาท)	2568 (บาท)	2569 (บาท)	2570 (บาท)		
33	โครงการบุกเบิกถนน หินลู สายเป็นขี้ผึ้งหรือ - โคนดิน หมู่ที่ 4	เพื่อให้เกิดความ สะดวกและ ปลอดภัยในการ สัญจรไปมา	บุกเบิกถนนหินลู กว้าง 4 เมตร ยาว 80 เมตร หนาเฉลี่ย 0.30 เมตร พร้อมวางท่อระบายน้ำ (รายละเอียด ตามแบบแปลน ที่ อบต. กำหนด)	151,000	-	-	-	-	ประชาชน มีเส้นทาง สัญจร ที่สะดวก	กองช่าง
34	โครงการก่อสร้าง เขื่อนป้องกันคัน ริมคลองภายในพื้นที่ ตำบลวังประจัน	เพื่อป้องกันน้ำ กัดเซาะคัน ริมคลอง	ก่อสร้างเขื่อนเพื่อป้องกันคัน ริมคลองหมู่ที่ 1-4 ต.วังประจัน (รายละเอียดตามแบบแปลน ที่ อบต. กำหนด)	2,000,000	2,000,000	2,000,000	2,000,000	2,000,000	รถยนต์ กวาง 4 เมตร ยาว 80 เมตร ที่สะดวก	กองช่าง, โยธาธิการ จังหวัด, หน่วยงานอื่น

**รายละเอียดโครงการพัฒนา  
ที่นำมาจากแผนพัฒนาหมู่บ้าน  
แผนพัฒนาท้องถิ่น (พ.ศ. 2566 - 2570)  
องค์การบริหารส่วนตำบลวังประจัน อำเภอควนโดน จังหวัดสตูล**

- ก. ยุทธศาสตร์ชาติ 20 ปี ยุทธศาสตร์ที่ 2 การสร้างความสามารถในการแข่งขัน 20 ปี
- ข. แผนพัฒนาเศรษฐกิจและสังคมแห่งชาติ ฉบับที่ 13 หมวดหมายที่ 5 ไทยเป็นประตูการค้าการลงทุนและยุทธศาสตร์ทางโลจิสติกส์ที่สำคัญของภูมิภาค
- ค. Suitable Development Goals, SDGs เป้าหมายที่ 9 สร้างโครงสร้างพื้นฐานที่มีคุณภาพพัฒนาอุตสาหกรรมที่ครอบคลุมและยั่งยืน และส่งเสริมนวัตกรรม
- ง. ยุทธศาสตร์จังหวัดสตูลที่ 3 การพัฒนาโครงสร้างพื้นฐาน ความทันสมัยของเมือง การคมนาคมโลจิสติกส์และการเชื่อมโยงภูมิภาค
- จ. ยุทธศาสตร์การพัฒนาขององค์กรปกครองส่วนท้องถิ่นในเขตจังหวัดสตูลที่ 2 พัฒนาเศรษฐกิจฐานรากให้เข้มแข็งและยั่งยืน
3. ยุทธศาสตร์การพัฒนาโครงสร้างพื้นฐานที่ทันสมัย
- 3.1 กลยุทธ์ พัฒนาโครงสร้างพื้นฐาน ระบบสาธารณูปโภค สาธารณูปโภค การจราจรและการผังเมืองให้เพียงพอต่อความต้องการของประชาชน
- (1) แผนงานอุตสาหกรรมและโยธา

ที่	โครงการ	วัตถุประสงค์	เป้าหมาย (ผลผลิตของโครงการ)	งบประมาณ					ตัวชี้วัด (KPI)	ผลที่คาดว่าจะได้รับ	หน่วยงาน รับผิดชอบหลัก
				2566 (บาท)	2567 (บาท)	2568 (บาท)	2569 (บาท)	2570 (บาท)			
35	โครงการก่อสร้างระบบประปาภูเขา หมู่ที่ 1-4	เพื่อให้มีน้ำเพียงพอต่อการอุปโภคบริโภค	ก่อสร้างระบบประปาภูเขา หมู่ที่ 1-4 (รายละเอียดตามแบบแปลนที่ อบต.กำหนด)	3,000,000	3,000,000	3,000,000	3,000,000	3,000,000	ร้อยละ 80 ประชาชนมีน้ำใช้สำหรับอุปโภคบริโภค	ประชาชนมีน้ำเพียงพอ สำหรับอุปโภคบริโภค	กองช่าง, หน่วยงานอื่น



## รายละเอียดโครงการพัฒนา

ที่นำมาจากแผนพัฒนาหมู่บ้าน

แผนพัฒนาท้องถิ่น (พ.ศ. 2566 - 2570)

องค์การบริหารส่วนตำบลวังประจัน อำเภอควนโดน จังหวัดสตูล

- ก. ยุทธศาสตร์ชาติ 20 ปี ยุทธศาสตร์ที่ 2 การสร้างความสามารถในการแข่งขัน 20 ปี
- ข. แผนพัฒนาเศรษฐกิจและสังคมแห่งชาติ ฉบับที่ 13 หมวดภายใต้ 5 ไทยเป็นประตูการค้าการลงทุนและยุทธศาสตร์ทางโลจิสติกส์ที่สำคัญของภูมิภาค
- ค. Suitable Development Goals, SDGs เป้าหมายที่ 9 สร้างโครงสร้างพื้นฐานที่มีคุณภาพทนทาน ส่งเสริมการพัฒนาอุตสาหกรรมที่ครอบคลุมและยั่งยืน และส่งเสริมนวัตกรรม
- ง. ยุทธศาสตร์จังหวัดสตูลที่ 3 การพัฒนาโครงสร้างพื้นฐาน ความทันสมัยของเมือง การคมนาคม โลจิสติกส์และการเชื่อมโยงภูมิภาค
- จ. ยุทธศาสตร์การพัฒนาขององค์กรปกครองส่วนท้องถิ่น ในเขตจังหวัดสตูลที่ 2 พัฒนาเศรษฐกิจฐานรากให้เข้มแข็งและยั่งยืน
3. ยุทธศาสตร์การพัฒนาโครงสร้างพื้นฐานที่ทันสมัย
- 3.1 กลยุทธ์ พัฒนาโครงสร้างพื้นฐาน ระบบสาธารณูปโภค สาธารณูปโภคบริการและภารกิจให้เพียงพอต่อความต้องการของประชาชน

## (1) แผนงานอุตสาหกรรมและการโยธา

ที่	โครงการ	วัตถุประสงค์	เป้าหมาย (ผลผลิตของโครงการ)	งบประมาณ					ตัวชี้วัด (KPI)	ผลที่คาดว่าจะได้รับ	หน่วยงานรับผิดชอบหลัก
				2566 (บาท)	2567 (บาท)	2568 (บาท)	2569 (บาท)	2570 (บาท)			
36	โครงการขุดลอกคลองย่อย	เพื่อระบายน้ำและป้องกันน้ำท่วม	ขุดลอกคลองตลอดทั้งสาย	30,000	30,000	30,000	30,000	30,000	ร้อยละ 80 อัตราการเกิดน้ำท่วมซึ่งในพื้นที่ลดลง	สามารถระบายน้ำและป้องกันน้ำท่วมซึ่ง	กองช่าง, หน่วยงานอื่น
37	โครงการขุดลอกคลองใหญ่	เพื่อระบายน้ำและป้องกันน้ำท่วม	ขุดลอกคลองตลอดทั้งสาย	30,000	30,000	30,000	30,000	30,000	ร้อยละ 80 อัตราการเกิดน้ำท่วมซึ่งในพื้นที่ลดลง	สามารถระบายน้ำและป้องกันน้ำท่วมซึ่ง	กองช่าง, หน่วยงานอื่น

## รายละเอียดโครงการพัฒนา

ที่นำมาจากแผนพัฒนาหมู่บ้าน

แผนพัฒนาท้องถิ่น (พ.ศ. 2566 - 2570)

องค์การบริหารส่วนตำบลวังมะขาม อำเภอควนโดน จังหวัดสตูล

- ก. ยุทธศาสตร์ชาติ 20 ปี ยุทธศาสตร์ที่ 2 การสร้างความสามารถในการแข่งขัน 20 ปี
- ข. แผนพัฒนาเศรษฐกิจและสังคมแห่งชาติ ฉบับที่ 13 ยุทธศาสตร์ที่ 5 ไทยเป็นประตูการค้าการลงทุนและยุทธศาสตร์ทางโลจิสติกส์ที่สำคัญของภูมิภาค
- ค. Sustainable Development Goals, SDGs เป้าหมายที่ 9 สร้างโครงสร้างพื้นฐานที่มีความทนทาน ส่งเสริมการพัฒนาอุตสาหกรรมที่ครอบคลุมและยั่งยืน และส่งเสริมนวัตกรรม
- ง. ยุทธศาสตร์จังหวัดสตูลที่ 3 การพัฒนาโครงสร้างพื้นฐาน ความทันสมัยของเมือง การคมนาคม โลจิสติกส์และการเชื่อมโยงภูมิภาค
- จ. ยุทธศาสตร์การพัฒนาขององค์กรปกครองส่วนท้องถิ่นในเขตจังหวัดสตูลที่ 2 พัฒนาเศรษฐกิจฐานราก ให้เข้มแข็งและยั่งยืน
3. ยุทธศาสตร์การพัฒนาโครงสร้างพื้นฐานที่ทันสมัย
- 3.1 กลยุทธ์ พัฒนาโครงสร้างพื้นฐาน ระบบสาธารณูปโภค สาธารณูปการการจราจรและการผังเมือง ให้เพียงพอต่อความต้องการของประชาชน

## (1) แผนงานอุตสาหกรรมและการโยธา

ที่	โครงการ	วัตถุประสงค์	เป้าหมาย (ผลผลิตของโครงการ)	งบประมาณ				ตัวชี้วัด (KPI)	ผลที่คาดว่าจะได้รับ	หน่วยงาน รับผิดชอบหลัก	
				2566 (บาท)	2567 (บาท)	2568 (บาท)	2569 (บาท)				2570 (บาท)
38	โครงการขุดลอกคลองภายในตำบลวังมะขาม	เพื่อระบายน้ำและป้องกันน้ำท่วม	ขุดลอกคลอง ครอบคลุม 4 หมู่บ้าน	50,000	50,000	50,000	50,000	50,000	ร้อยละ 80 อัตราการเกิดน้ำท่วม ซึ่งในพื้นที่ลดลง	สามารถระบายน้ำ และป้องกัน น้ำท่วมซึ่ง	กองช่าง, หน่วยงานอื่น
39	โครงการขุดลอกคูระบายภายในตำบลวังมะขาม	เพื่อระบายน้ำและป้องกันน้ำท่วม	ขุดลอกคูระบายน้ำ ครอบคลุม 4 หมู่บ้าน	40,000	40,000	40,000	40,000	40,000	ร้อยละ 80 อัตราการเกิดน้ำท่วม ซึ่งในพื้นที่ลดลง	สามารถระบายน้ำ และป้องกัน น้ำท่วมซึ่ง	กองช่าง, หน่วยงานอื่น

รายละเอียดโครงการพัฒนา  
ที่นำมาจากแผนพัฒนาหมู่บ้าน  
แผนพัฒนาท้องถิ่น (พ.ศ. 2566 - 2570)

องค์การบริหารส่วนตำบลวังประจัน อำเภอควนโดน จังหวัดสตูล

- ก. ยุทธศาสตร์ชาติ 20 ปี ยุทธศาสตร์ที่ 2 การสร้างความสามารถในการแข่งขัน 20 ปี
- ข. แผนพัฒนาเศรษฐกิจและสังคมแห่งชาติ ฉบับที่ 13 หมวดภายใต้ 5 ไทยเป็นประตูการค้าการลงทุนและยุทธศาสตร์ทางโลจิสติกส์ที่สำคัญของภูมิภาค
- ค. Sustainable Development Goals; SDGs เป้าหมายที่ 9 สร้างโครงสร้างพื้นฐานที่มีคุณภาพงาน ส่งเสริมการพัฒนาอุตสาหกรรมที่ครอบคลุมและยั่งยืน และส่งเสริมนวัตกรรม
- ง. ยุทธศาสตร์จังหวัดสตูลที่ 3 การพัฒนาโครงสร้างพื้นฐาน ความทันสมัยของเมือง การคมนาคม โลจิสติกส์และการเชื่อมโยงภูมิภาค
- จ. ยุทธศาสตร์การพัฒนาขององค์กรปกครองส่วนท้องถิ่นในเขตจังหวัดสตูลที่ 2 พัฒนาเศรษฐกิจฐานราก ให้เข้มแข็งและยั่งยืน

3. ยุทธศาสตร์การพัฒนาโครงสร้างพื้นฐานที่ทันสมัย

3.1 กลยุทธ์ พัฒนาโครงสร้างพื้นฐาน ระบบสาธารณูปโภค สาธารณูปการการจราจรและการผังเมืองให้เพียงพอต่อความต้องการของประชาชน

(1) แผนงานอุตสาหกรรมและการโยธา

ที่	โครงการ	วัตถุประสงค์	เป้าหมาย (ผลผลิตของโครงการ)	งบประมาณ				ตัวชี้วัด (KPI)	ผลที่คาดว่าจะได้รับ	หน่วยงาน รับผิดชอบหลัก
				2566 (บาท)	2567 (บาท)	2568 (บาท)	2569 (บาท)			
40	โครงการวางท่อ ระบายน้ำ ภายใน ตำบลวังประจัน	เพื่อระบายน้ำและ ป้องกันน้ำท่วม	วางท่อระบายน้ำ ครอบคลุมทั้ง 4 หมู่บ้าน	100,000	100,000	100,000	100,000	100,000	ร้อยละ 80 อัตราการเกิด น้ำท่วมขังในพื้นที่ ลดลง	กองช่าง
41	โครงการขุดสระน้ำ ภายในตำบล วังประจัน	เพื่อให้มีที่กักเก็บ น้ำสำหรับอุปโภค บริโภคและเพื่อ การเกษตร	ขุดสระน้ำเพื่อ อุปโภคบริโภค และเพื่อการเกษตร ครอบคลุม 4 หมู่บ้าน	200,000	200,000	200,000	200,000	200,000	มีน้ำใช้ ตลอดทั้งปี	กองช่าง, หน่วยงานอื่น

รายละเอียดโครงการพัฒนา  
ที่นำมาจากแผนพัฒนาหมู่บ้าน  
แผนพัฒนาท้องถิ่น (พ.ศ. 2566 - 2570)  
องค์การบริหารส่วนตำบลวังประจัน อำเภอควนโดน จังหวัดสตูล

- ก. ยุทธศาสตร์ชาติ 20 ปี ยุทธศาสตร์ที่ 2 การสร้างความสามารถในการแข่งขัน 20 ปี
- ข. แผนพัฒนาเศรษฐกิจและสังคมแห่งชาติ ฉบับที่ 13 หมวดภายใต้ 5 ไทยเป็นประตูการค้าการลงทุนและยุทธศาสตร์ทางโลจิสติกส์ที่สำคัญของภูมิภาค
- ค. Sustainable Development Goals; SDGs เป้าหมายที่ 9 สร้างโครงสร้างพื้นฐานที่มีความทนทาน ส่งเสริมการพัฒนาอุตสาหกรรมที่ครอบคลุมและยั่งยืน และส่งเสริมนวัตกรรม
- ง. ยุทธศาสตร์จังหวัดสตูลที่ 3 การพัฒนาโครงสร้างพื้นฐาน ความทันสมัยของเมือง การคมนาคม โลจิสติกส์และการเชื่อมโยงภูมิภาค
- จ. ยุทธศาสตร์การพัฒนาขององค์กรปกครองส่วนท้องถิ่นในเขตจังหวัดสตูลที่ 2 พัฒนาเศรษฐกิจฐานราก ให้เข้มแข็งและยั่งยืน
- 3. ยุทธศาสตร์การพัฒนาโครงสร้างพื้นฐานที่ทันสมัย
- 3.1 กกลยุทธ์ พัฒนาโครงสร้างพื้นฐาน ระบบสาธารณูปโภค สาธารณูปการการจราจรและการผังเมืองให้เพียงพอต่อความต้องการของประชาชน

(1) แผนงานอุตสาหกรรมและการโยธา

ที่	โครงการ	วัตถุประสงค์	เป้าหมาย (ผลผลิตของโครงการ)	งบประมาณ					ตัวชี้วัด (KPI)	ผลที่คาดว่าจะได้รับ	หน่วยงาน รับผิดชอบหลัก
				2566 (บาท)	2567 (บาท)	2568 (บาท)	2569 (บาท)	2570 (บาท)			
42	โครงการขุดบ่อน้ำ ต้นน้ำที่ชุมชน หมู่ที่ 1-4	เพื่อให้มีน้ำ เพียงพอต่อการ อุปโภคบริโภค	ขุดบ่อน้ำต้นน้ำในพื้นที่ หมู่ที่ 1-4 ต.วังประจัน ขนาดบ่อลึก 10 เมตร กว้าง ๑ 1.00 เมตร ( หรือ รายละเอียด ตามแบบแปลน ที่ อบต.กำหนด)	200,000	200,000	200,000	200,000	200,000	ร้อยละ 80 ประชาชนมีน้ำ สำหรับอุปโภค บริโภค เพียงพอ	ประชาชนมีน้ำ เพียงพอ สำหรับ อุปโภคบริโภค	กองช่าง, หน่วยงานอื่น

**รายละเอียดโครงการพัฒนา  
ที่นำมาจากแผนพัฒนาหมู่บ้าน  
แผนพัฒนาท้องถิ่น (พ.ศ. 2566 - 2570)  
องค์การบริหารส่วนตำบลวังประจัน อำเภอควนโดน จังหวัดสตูล**

- ก. ยุทธศาสตร์ชาติ 20 ปี ยุทธศาสตร์ที่ 2 การสร้างความสามารถในการแข่งขัน 20 ปี
- ข. แผนพัฒนาเศรษฐกิจและสังคมแห่งชาติ ฉบับที่ 13 หมวดภายใต้ที่ 5 ไทยเป็นประตูการค้าการลงทุนและยุทธศาสตร์ทางโลจิสติกส์ที่สำคัญของภูมิภาค
- ค. Sustainable Development Goals; SDGs เป้าหมายที่ 9 สร้างโครงสร้างพื้นฐานที่มีความทนทาน ส่งเสริมการพัฒนาอุตสาหกรรมที่ครอบคลุมและยั่งยืน และส่งเสริมนวัตกรรม
- ง. ยุทธศาสตร์จังหวัดสตูลที่ 3 การพัฒนาโครงสร้างพื้นฐาน ความทันสมัยของเมือง การคมนาคม โลจิสติกส์และการเชื่อมโยงภูมิภาค
- จ. ยุทธศาสตร์การพัฒนาขององค์กรปกครองส่วนท้องถิ่นในเขตจังหวัดสตูลที่ 2 พัฒนาเศรษฐกิจฐานราก ให้เข้มแข็งและยั่งยืน
3. ยุทธศาสตร์การพัฒนาโครงสร้างพื้นฐานที่ทันสมัย

3.1 กคยทรี พัฒนาโครงสร้างพื้นฐาน ระบบสาธารณูปโภค สาธารณูปโภคการจราจรและการผังเมืองให้เพียงพอต่อความต้องการของประชาชน

(1) แผนงานอุตสาหกรรมและการโยธา

ที่	โครงการ	วัตถุประสงค์	เป้าหมาย (ผลผลิตของโครงการ)	งบประมาณ					ตัวชี้วัด (KPI)	ผลที่คาดว่าจะได้รับ	หน่วยงาน รับผิดชอบหลัก
				2566 (บาท)	2567 (บาท)	2568 (บาท)	2569 (บาท)	2570 (บาท)			
43	โครงการก่อสร้าง ฝ่ายต้นน้ำลำธาร ตามโครงการ พระราชดำริ	เพื่อช่วยเป็น แหล่งกักเก็บน้ำ สำหรับอุปโภค บริโภค	ก่อสร้างฝ่ายต้นน้ำลำธาร ตามโครงการพระราชดำริ ในพื้นที่ หมู่ที่ 1 - 4 (รายละเอียดตามแบบ แปลนที่ อบต. กำหนด)	200,000	200,000	200,000	200,000	200,000	ฝ่ายต้นน้ำลำธาร จำนวน 4 แห่ง มีการดำเนินการ	- ประชาชนมีน้ำใช้ เพื่ออุปโภคบริโภค ตลอดทั้งปี - ช่วยลดความ รุนแรงของการ เกิดไฟป่า	กองช่าง, หน่วยงานอื่น
<b>รวมแผนงานอุตสาหกรรมฯ 53/ 20/24/ 11/ 15 รวม 5 ปี 10.3 โครงการ</b>				<b>26,128,600</b>	<b>12,996,300</b>	<b>20,100,150</b>	<b>6,125,000</b>	<b>15,009,950</b>			

รายละเอียดโครงการพัฒนา  
ที่นำมาจากแผนพัฒนาหมู่บ้าน  
แผนพัฒนาท้องถิ่น (พ.ศ. 2566 - 2570)

องค์การบริหารส่วนตำบลวังประจัน อำเภอควนโดน จังหวัดสตูล

- ก. ยุทธศาสตร์ชาติ 20 ปี ยุทธศาสตร์ที่ 2 การสร้างความสามารถในการแข่งขัน 20 ปี
- ข. แผนพัฒนาเศรษฐกิจและสังคมแห่งชาติ ฉบับที่ 13 หมวดภายใต้ 5 ไทยเป็นประตูการค้าการลงทุนและยุทธศาสตร์ทางโลจิสติกส์ที่สำคัญของภูมิภาค
- ค. Suitable Development Goals; SDGs เป้าหมายที่ 9 สร้างโครงสร้างพื้นฐานที่มีคุณภาพที่ครอบคลุมและยั่งยืน และส่งเสริมนวัตกรรม
- ง. ยุทธศาสตร์จังหวัดสตูลที่ 3 การพัฒนาโครงสร้างพื้นฐาน ความทันสมัยของเมือง การคมนาคมโลจิสติกส์และการเชื่อมโยงภูมิภาค
- จ. ยุทธศาสตร์การพัฒนาขององค์กรปกครองส่วนท้องถิ่นในเขตจังหวัดสตูลที่ 2 พัฒนาเศรษฐกิจฐานราก ให้เข้มแข็งและยั่งยืน

3. ยุทธศาสตร์การพัฒนาโครงสร้างพื้นฐานที่ทันสมัย

3.1 ก่อสร้างและพัฒนาโครงสร้างพื้นฐาน ระบบสาธารณูปโภค สาธารณูปการการจราจรและการผังเมืองให้เพียงพอต่อความต้องการของประชาชน

(2) แผนงานและชุมชน

ที่	โครงการ	วัตถุประสงค์	เป้าหมาย (ผลผลิตของโครงการ)	งบประมาณ				ตัวชี้วัด (KPI)	ผลที่คาดว่าจะได้รับ	หน่วยงาน รับผิดชอบหลัก
				2566 (บาท)	2567 (บาท)	2568 (บาท)	2570 (บาท)			
1	โครงการติดตั้งไฟฟ้า สาธารณะพร้อมขยาย เขตไฟฟ้าแรงต่ำ ภายในตำบล วังประจัน	เพิ่มแสงสว่างตาม ถนน และสถานที่ สาธารณะเพื่อความ ปลอดภัยแก่ผู้ สัญจรไปมา	อุดหนุนการไฟฟ้า เพื่อติดตั้ง ไฟฟ้าสาธารณะ,ขยายเขตไฟฟ้าแรงต่ำ, ติดตั้งไฟฟ้าสายดับกลาง ในจุดที่เสี่ยงต่อ ความไม่ปลอดภัย ในพื้นที่ หมู่ที่ 1 - 4 เช่น - ขยายเขตไฟฟ้าสาธารณะ ถนนสาย 4184 - ติดตั้งไฟฟ้าสายดับหมันชนิด - ช. หัสนิมานัน หมู่ที่ 2 และพื้นที่อื่นครอบคลุม หมู่ที่ 1 - 4	500,000 (บาท)	500,000 (บาท)	500,000 (บาท)	500,000 (บาท)	ร้อยละ 85 ประชาชน มีความปลอดภัยใน การสัญจรและมี ความปลอดภัยใน ชีวิตและทรัพย์สิน มากขึ้น	ประชาชน สัญจรไปมา อย่างสะดวก ปลอดภัย มากขึ้น	กองช่าง
รวมแผนงานและชุมชน 1/ 1/ 1/ 1 รวม 5 ปี จำนวน 5 โครงการ				500,000	500,000	500,000	500,000			

**รายละเอียดโครงการพัฒนา  
ที่นำมาจากแผนพัฒนาหมู่บ้าน  
แผนพัฒนาท้องถิ่น (พ.ศ. 2566 - 2570)  
องค์การบริหารส่วนตำบลวังประจัน อำเภอควนโดน จังหวัดสตูล**

- ก. ยุทธศาสตร์ชาติ 20 ปี ยุทธศาสตร์ที่ 6 การปรับสมดุลและพัฒนากระบวนการบริหารจัดการภาครัฐ
- ข. แผนพัฒนาเศรษฐกิจและสังคมแห่งชาติ ฉบับที่ 13 ยุทธศาสตร์ที่ 13 ไทยมีภาครัฐที่ทันสมัย มีประสิทธิภาพ และตอบโจทย์ประชาชน
- ค. Suitable Development Goals; SDGs เป้าหมายที่ 10 ลดความไม่เสมอภาคภายในประเทศและระหว่างประเทศ
- ง. ยุทธศาสตร์จังหวัดสตูลที่ 3 การพัฒนาโครงสร้างพื้นฐาน ความทันสมัยของเมือง การคมนาคมโลจิสติกส์และการเชื่อมโยงภูมิภาค
- จ. ยุทธศาสตร์การพัฒนาขององค์กรปกครองส่วนท้องถิ่น ในเขตจังหวัดสตูลที่ 2 พัฒนาเศรษฐกิจฐานรากให้เข้มแข็งและยั่งยืน
3. ยุทธศาสตร์ การพัฒนาโครงสร้างพื้นฐานที่ทันสมัย
- 3.1 กศยุทธ พัฒนาโครงสร้างพื้นฐาน ระบบสาธารณูปโภค สาธารณูปการ การจราจร และการผังเมืองให้เพียงพอต่อความต้องการของประชาชน
- (3) แผนงานบริหารงานทั่วไป (งานบริหารงานคลัง)

ที่	โครงการ	วัตถุประสงค์	เป้าหมาย (ผลผลิตของโครงการ)	งบประมาณ				ตัวชี้วัด (KPI)	ผลที่คาดว่าจะได้รับ	หน่วยงาน รับผิดชอบหลัก
				2566 (บาท)	2567 (บาท)	2568 (บาท)	2569 (บาท)			
-	-	-	-	-	-	-	-	-	-	-
<b>รวมแผนงานบริหารงานทั่วไป (งานบริหารงานคลัง) 0 โครงการ</b>				-	-	-	-	-	-	-

#### 4. ยุทธศาสตร์ อนุรักษ์ศิลปะ วัฒนธรรม ขารีตประเพณี และภูมิปัญญาท้องถิ่น



## รายละเอียดโครงการพัฒนา

ที่นำมาจากแผนพัฒนาหมู่บ้าน

แผนพัฒนาท้องถิ่น (พ.ศ. 2566 - 2570)

องค์การบริหารส่วนตำบลวังประจัน อำเภอควนโดน จังหวัดสตูล

- ก. ยุทธศาสตร์ชาติ 20 ปี ยุทธศาสตร์ที่ 3 การพัฒนาและเสริมสร้างศักยภาพทรัพยากรมนุษย์
- ข. แผนพัฒนาเศรษฐกิจและสังคมแห่งชาติ ฉบับที่ 13 ให้ความสำคัญและส่งเสริมอย่างค้ำคูณของ ครอบคลุมและทำเทียม และสนับสนุนโอกาสในการเรียนรู้ตลอดชีวิต
- ค. Sustainable Development Goals, SDGs เป้าหมายที่ 4 สร้างหลักประกันว่าทุกคนมีการศึกษาที่มีคุณภาพอย่างครอบคลุมและเท่าเทียม และสนับสนุนโอกาสในการเรียนรู้ตลอดชีวิต
- ง. ยุทธศาสตร์จังหวัดสตูลที่ 2 การพัฒนาคุณภาพสังคมแห่งความสงบเรียบร้อยสันติสุขและระบบบริการรัฐที่มีประสิทธิภาพสูง
- จ. ยุทธศาสตร์การพัฒนาขององค์กรปกครองส่วนท้องถิ่นในเขตจังหวัดสตูลที่ 3 พัฒนาศักยภาพคนและยกระดับการเรียนรู้ได้อย่างต่อเนื่อง
4. ยุทธศาสตร์การอนุรักษ์รักษาสีเขียว วัฒนธรรม จารีตประเพณี และภูมิปัญญาท้องถิ่น
- 4.1 กลยุทธ์ สนับสนุนคิดปฎิบัติวัฒนธรรม จารีตประเพณี และภูมิปัญญาท้องถิ่น ตลอดจนส่งเสริมกิจกรรมทางศาสนา

## (1) แผนงานการศาสนาวัฒนธรรมและนันทนาการ

ที่	โครงการ	วัตถุประสงค์	เป้าหมาย (ผลผลิตของโครงการ)	งบประมาณ					ตัวชี้วัด (KPI)	ผลที่คาดว่าจะได้รับ	หน่วยงาน รับผิดชอบหลัก
				2566 (บาท)	2567 (บาท)	2568 (บาท)	2569 (บาท)	2570 (บาท)			
1	โครงการจัดงาน ฮารีรายอ	- เพื่อส่งเสริมประเพณี ของท้องถิ่น - เพื่อส่งเสริมความรัก ความสามัคคีในชุมชน	จัดงานฮารีรายอ ประจำปี โดยประชาชน หมู่ที่ 1-4 ได้เข้าร่วมโครงการดังกล่าว	40,000	40,000	40,000	40,000	40,000	ร้อยละ 80 ประชาชน ได้เข้าร่วมโครงการ จัดงานฮารีรายอ	- คงไว้ประเพณีอันดี งามสืบไป - เกิดความสามัคคี ในชุมชน	กองการศึกษา ศาสนา และ วัฒนธรรม
2	โครงการพัฒนา การเรียนการสอน โรงเรียนสตรีศึกษา หมู่ที่ 1-4	เพื่อส่งเสริมกิจกรรม ทางศาสนาแก่เด็ก และเยาวชน	สนับสนุนและส่งเสริมการ เรียนการสอนโรงเรียนสตรีศึกษา หมู่ที่ 1-4	20,000	20,000	20,000	20,000	20,000	จำนวนโรงเรียน สตรีศึกษา ทั้ง 4 แห่ง มีการดำเนินงาน	เด็กได้รับการอบรม ให้ความรู้ทางศาสนา มากขึ้น	กองการศึกษา ศาสนา และ วัฒนธรรม

รายละเอียดโครงการพัฒนา

ที่นำมาจากแผนพัฒนาหมู่บ้าน

แผนพัฒนาท้องถิ่น (พ.ศ. 2566 - 2570)

องค์การบริหารส่วนตำบลวังประจัน อำเภอควนโดน จังหวัดสตูล

- ก. ยุทธศาสตร์ชาติ 20 ปี ยุทธศาสตร์ที่ 3 การพัฒนาและเสริมสร้างศักยภาพทรัพยากรมนุษย์
- ข. แผนพัฒนาเศรษฐกิจและสังคมแห่งชาติ ฉบับที่ 13 หมวดภายใต้ 12 ไทโยกกำลังคนสมรรถนะสูง มุ่งเรียนรู้อย่างต่อเนื่อง ตอบโจทย์การพัฒนาแห่งอนาคต
- ค. Sustainable Development Goals, SDGs เป้าหมายที่ 4 สร้างหลักประกันว่าทุกคนมีการศึกษาที่มีคุณภาพอย่างครอบคลุมและเท่าเทียม และสนับสนุนโอกาสในการเรียนรู้ตลอดชีวิต
- ง. ยุทธศาสตร์จังหวัดสตูลที่ 2 การพัฒนาคนคุณภาพ สังคมแห่งความสงบเรียบร้อยสันติสุขและระบบบริการรัฐที่มีประสิทธิภาพสูง
- จ. ยุทธศาสตร์การพัฒนาขององค์กรปกครองส่วนท้องถิ่นในเขตจังหวัดสตูลที่ 3 พัฒนาศักยภาพคนและสังคมให้ทันสมัย สร้างภูมิปัญญาและการเรียนรู้อย่างต่อเนื่อง
  - 4. ยุทธศาสตร์การอนุรักษ์รักษาศิลปะ วัฒนธรรม จารีตประเพณี และภูมิปัญญาท้องถิ่น
  - 4.1. กดยุทธศาสตร์สนับสนุนศิลปวัฒนธรรม จารีตประเพณี และภูมิปัญญาท้องถิ่น ตลอดจนส่งเสริมกิจกรรมทางศาสนา

(1) แผนงานการศาสนาวัฒนธรรมและนันทนาการ

ที่	โครงการ	วัตถุประสงค์	เป้าหมาย (ผลผลิตของโครงการ)	งบประมาณ				ตัวชี้วัด (KPI)	ผลที่คาดว่าจะได้รับ	หน่วยงาน รับผิดชอบหลัก
				2566 (บาท)	2567 (บาท)	2568 (บาท)	2569 (บาท)			
3	โครงการประเพณีเปิดบ่อช่อ(ละศีลอด)	- เพื่อส่งเสริมประเพณีของท้องถิ่น - เพื่อส่งเสริมความรักความสามัคคีในชุมชน	จัดพิธีเปิดบ่อช่อ(ละศีลอด) โดยประชาชน หมู่ที่ 1 - 4 เข้าร่วมโครงการ จำนวน 4 หมู่บ้าน	40,000	40,000	40,000	40,000	40,000	ร้อยละ 80 ประชาชนได้เข้าร่วมโครงการ ประเพณีเปิดบ่อช่อ (ละศีลอด)	กองการศึกษา ศาสนา และ วัฒนธรรม

รายละเอียดโครงการพัฒนา

ที่นำมาจากแผนพัฒนาหมู่บ้าน

แผนพัฒนาท้องถิ่น (พ.ศ. 2566 - 2570)

องค์การบริหารส่วนตำบลวังประจัน อำเภอควนโดน จังหวัดสตูล

- ก. ยุทธศาสตร์ชาติ 20 ปี ยุทธศาสตร์ที่ 3 การพัฒนาและเสริมสร้างศักยภาพทรัพยากรมนุษย์
- ข. แผนพัฒนาเศรษฐกิจและสังคมแห่งชาติ ฉบับที่ 13 ยุทธศาสตร์ที่ 12 ไทยมีกำลังคนสมรรถนะสูง มุ่งเรียนรู้อย่างต่อเนื่อง ตอบโจทย์การพัฒนาระบบเศรษฐกิจ
- ค. Sustainable Development Goals, SDGs เป้าหมายที่ 4 สร้างหลักประกันว่าทุกคนมีการศึกษาที่มีคุณภาพอย่างครอบคลุมและเท่าเทียม และสนับสนุนโอกาสในการเรียนรู้ตลอดชีวิต
- ง. ยุทธศาสตร์จังหวัดสตูลที่ 2 การพัฒนาคุณภาพสังคมแห่งการเรียนรู้และระบบบริการรัฐที่มีประสิทธิภาพสูง
- จ. ยุทธศาสตร์การพัฒนาขององค์กรปกครองส่วนท้องถิ่นในเขตจังหวัดสตูลที่ 3 พัฒนาศักยภาพคนและสังคมให้ทันสมัย สร้างภูมิปัญญาและการเรียนรู้อย่างต่อเนื่อง
- 4. ยุทธศาสตร์การอนุรักษ์รักษาศิลปะ วัฒนธรรม จารีตประเพณี และภูมิปัญญาท้องถิ่น
- 4.1 กดยุทธศาสตร์พัฒนาวัฒนธรรม จารีตประเพณี และภูมิปัญญาท้องถิ่น ตลอดจนส่งเสริมกิจกรรมทางศาสนา

(1) แผนงานการศาสนาวัฒนธรรมและนันทนาการ

ที่	โครงการ	วัตถุประสงค์	เป้าหมาย (ผลผลิตของโครงการ)	งบประมาณ					ตัวชี้วัด (KPI)	ผลที่คาดว่าจะได้รับ	หน่วยงาน รับผิดชอบหลัก
				2566 (บาท)	2567 (บาท)	2568 (บาท)	2569 (บาท)	2570 (บาท)			
4	โครงการจัดงานวัน จำปาอะ และผลไม้ ของดีเมืองสตูล	เพื่อให้ประชาชน ได้สังเกตเห็นความ สำคัญของผลไม้ที่ เป็นสัญลักษณ์ของ จังหวัดสตูล	จัดงานจำปาอะ ผลไม้ ของดีเมืองสตูล ประจำปี จำนวน 1 ครั้ง/ปี	100,000	100,000	100,000	100,000	100,000	ร้อยละ 80 ของ ประชาชนที่มีความ พึงพอใจต่อการจัด งานวันจำปาอะและ ผลไม้ของดีเมือง สตูล	ประชาชนเห็น ความสำคัญและเข้า ร่วมกิจกรรม มากขึ้นทุกปี	กองการศึกษาฯ, ที่ว่าการอำเภอ ควนโดน

รายละเอียดโครงการพัฒนา  
ที่นำมาจากแผนพัฒนาหมู่บ้าน  
แผนพัฒนาท้องถิ่น (พ.ศ. 2566 - 2570)  
องค์การบริหารส่วนตำบลวังประจัน อําเภอกวําโดน จังหวัดสตูล

- ก. ยุทธศาสตร์ชาติ 20 ปี ยุทธศาสตร์ที่ 3 การพัฒนาและเสริมสร้างศักยภาพทรัพยากรมนุษย์
- ข. แผนพัฒนาเศรษฐกิจและสังคมแห่งชาติ ฉบับที่ 12 ไทยมีกำลังคนสมรรถนะสูง มุ่งเรียนรู้้อย่างต่อเนื่อง ตอบโจทย์การพัฒนาแห่งอนาคต
- ค. Suitable Development Goals; SDGs เป้าหมายที่ 4 สร้างหลักประกันว่าทุกคนมีการศึกษาที่มีคุณภาพอย่างครอบคลุมและเท่าเทียม และสนับสนุนโอกาสในการเรียนรู้ตลอดชีวิต
- ง. ยุทธศาสตร์จังหวัดสตูลที่ 2 การพัฒนาคุณภาพสังคมแห่งความสงบเรียบร้อยสันติสุขและระบบบริการรัฐที่มีประสิทธิภาพสูง
- จ. ยุทธศาสตร์การพัฒนาขององค์กรปกครองส่วนท้องถิ่น ในเขตจังหวัดสตูลที่ 3 พัฒนาศักยภาพคนและสังคมให้ทันสมัย สร้างภูมิปัญญาและการเรียนรู้อย่างต่อเนื่อง
- 4. ยุทธศาสตร์การอนุรักษ์สิ่งแวดล้อม วิถีชุมชน จารีตประเพณี และภูมิปัญญาท้องถิ่น
- 4.1 กลยุทธ์ สนับสนุนคิดปฎิบัติ วิถีชุมชน จารีตประเพณี และภูมิปัญญาท้องถิ่น ตลอดจนส่งเสริมกิจกรรมทางศาสนา
- (1) แผนงานการศาสนาวัฒนธรรมและนันทนาการ

ที่	โครงการ	วัตถุประสงค์	เป้าหมาย (ผลผลิตของโครงการ)	งบประมาณ					ตัวชี้วัด (KPI)	ผลที่คาดว่าจะได้รับ	หน่วยงาน รับผิดชอบหลัก
				2566 (บาท)	2567 (บาท)	2568 (บาท)	2569 (บาท)	2570 (บาท)			
5	โครงการสืบทอด วัฒนธรรมท้องถิ่น ตำบลวังประจัน	เพื่อให้ประชาชน ได้เห็นความสำคัญ และตระหนักถึง คุณค่าของ วัฒนธรรมท้องถิ่น	จัดโครงการสืบทอด วัฒนธรรมท้องถิ่น แก่ประชาชน หมู่ที่ 1 - 4	10,000	10,000	10,000	10,000	10,000	ร้อยละ 90 ของประชาชน เข้าใจและเห็น คุณค่าของ วัฒนธรรมท้องถิ่น ที่อดิมนมากขึ้น	- ประชาชนเห็น คุณค่าและตระหนัก ถึงความสำคัญของ วัฒนธรรมท้องถิ่น - วัฒนธรรมท้องถิ่น ยังคงอยู่สืบไป	กองการศึกษา ศาสนา และ วัฒนธรรม

รายละเอียดโครงการพัฒนา

ที่นำมาจากแผนพัฒนาหมู่บ้าน

แผนพัฒนาท้องถิ่น (พ.ศ. 2566 - 2570)

องค์การบริหารส่วนตำบลวังประจัน อำเภอควนโดน จังหวัดสตูล

- ก. ยุทธศาสตร์ชาติ 20 ปี ยุทธศาสตร์ที่ 3 การพัฒนาและเสริมสร้างศักยภาพทรัพยากรมนุษย์
- ข. แผนพัฒนาเศรษฐกิจและสังคมแห่งชาติ ฉบับที่ 13 ยุทธศาสตร์ที่ 12 ไทยมีกำลังคนสมรรถนะสูง มุ่งเรียนรู้อย่างต่อเนื่อง ตอบโจทย์การพัฒนาแห่งอนาคต
- ค. Sustainable Development Goals; SDGs เป้าหมายที่ 4 สร้างหลักประกันว่าทุกคนมีการศึกษาที่มีคุณภาพอย่างครอบคลุมและเท่าเทียม และสนับสนุนโอกาสในการเรียนรู้ตลอดชีวิต
- ง. ยุทธศาสตร์จังหวัดสตูลที่ 2 การพัฒนาคนคุณภาพ สังคมแห่งความสงบเรียบร้อยสันติสุขและระบบบริการรัฐที่มีประสิทธิภาพสูง
- จ. ยุทธศาสตร์การพัฒนาขององค์กรปกครองส่วนท้องถิ่นในเขตจังหวัดสตูลที่ 3 พัฒนาศักยภาพคนและสังคมให้ทันสมัย สร้างภูมิปัญญาและการเรียนรู้อย่างต่อเนื่อง
- 4. ยุทธศาสตร์การอนุรักษ์ศิลปวัฒนธรรม วิถีชุมชน จริตประเพณี และภูมิปัญญาท้องถิ่น
- 4.1 กออยู่ท์ สนับสนุนศิลปวัฒนธรรม จริตประเพณี และภูมิปัญญาท้องถิ่น

(1) แผนงานการศาสนาวัฒนธรรมและนันทนาการ

ที่	โครงการ	วัตถุประสงค์	เป้าหมาย (ผลผลิตของโครงการ)	งบประมาณ					ตัวชี้วัด (KPI)	ผลที่คาดว่าจะได้รับ	หน่วยงาน รับผิดชอบหลัก
				2566 (บาท)	2567 (บาท)	2568 (บาท)	2569 (บาท)	2570 (บาท)			
6	โครงการส่งเสริมศาสนาศิลปวัฒนธรรม ประเพณีและภูมิปัญญาท้องถิ่น	เพื่อทำนุบำรุงศาสนา อนุรักษ์ศิลปวัฒนธรรม และประเพณีท้องถิ่น	ครู/นักเรียน/ประชาชน ในพื้นที่จำนวน 300 คน	10,000	10,000	10,000	10,000	10,000	ร้อยละ 80 ของ ประชาชนที่มีความพึงพอใจต่อการจัดกิจกรรม/ประเพณีต่างๆ ทางศาสนา	กองการศึกษา ศาสนา และวัฒนธรรม	
7	โครงการส่งเสริมแหล่งเรียนรู้ในชุมชน	เพื่อส่งเสริมให้มีแหล่งเรียนรู้ในชุมชน	ส่งเสริมให้มีแหล่งเรียนรู้ในชุมชน หมู่ที่ 1 - 4	20,000	20,000	20,000	20,000	20,000	มีแหล่งเรียนรู้ในชุมชนเพิ่มขึ้น จำนวน 4 แห่ง	กองการศึกษา ศาสนา และวัฒนธรรม	

รายละเอียดโครงการพัฒนา

ที่นำมาจากแผนพัฒนาหมู่บ้าน

แผนพัฒนาท้องถิ่น (พ.ศ. 2566 - 2570)

องค์การบริหารส่วนตำบลวังประจัน อำเภอควนโดน จังหวัดสตูล

- ก. ยุทธศาสตร์ชาติ 20 ปี ยุทธศาสตร์ที่ 3 การพัฒนาและเสริมสร้างศักยภาพทรัพยากรมนุษย์
- ข. แผนพัฒนาเศรษฐกิจและสังคมแห่งชาติ ฉบับที่ 13 ยุทธศาสตร์ที่ 12 ไทยมีกำลังคนสมรรถนะสูง มุ่งเรียนรู้อย่างต่อเนื่อง ตอบโจทย์การพัฒนาแห่งอนาคต
- ค. Sustainable Development Goals, SDGs เป้าหมายที่ 4 สร้างหลักประกันว่าทุกคนมีการศึกษาที่มีคุณภาพอย่างครอบคลุมและเท่าเทียม และสนับสนุนโอกาสในการเรียนรู้ตลอดชีวิต
- ง. ยุทธศาสตร์จังหวัดสตูลที่ 2 การพัฒนาคนคุณภาพ สังคมแห่งความสงบเรียบร้อยสันติสุขและระบบบริการรัฐที่มีประสิทธิภาพสูง
- จ. ยุทธศาสตร์การพัฒนาขององค์กรปกครองส่วนท้องถิ่นในเขตจังหวัดสตูลที่ 3 พัฒนาศักยภาพคนและสังคมให้ทันสมัย สร้างภูมิปัญญาและการเรียนรู้อย่างต่อเนื่อง
- 4. ยุทธศาสตร์การอนุรักษ์รักษาสีตปะ วัฒนธรรม จารีตประเพณี และภูมิปัญญาท้องถิ่น
- 4.1 กอดยุทธ์ สนับสนุนคิดป่วนวัฒนธรรม จารีตประเพณี และภูมิปัญญาท้องถิ่น ตลอดจนส่งเสริมกิจกรรมทางศาสนา

(1) แผนงานการศาสนาวัฒนธรรมและนันทนาการ

ที่	โครงการ	วัตถุประสงค์	เป้าหมาย (ผลผลิตของโครงการ)	งบประมาณ					ตัวชี้วัด (KPI)	ผลที่คาดว่าจะได้รับ	หน่วยงาน รับผิดชอบหลัก
				2566 (บาท)	2567 (บาท)	2568 (บาท)	2569 (บาท)	2570 (บาท)			
8	อุดหนุนกิจกรรมทางศาสนาแก่ มัสยิดทุ่งมะปราง หมู่ที่ 1	-เพื่อส่งเสริมกิจกรรมทางศาสนาแก่มัสยิด -เพื่อดำเนินการตามโครงการต่างๆของมัสยิด	อุดหนุนงบประมาณ เพื่อให้แก่มัสยิดทุ่งมะปราง เพื่อ ดำเนินการกิจกรรมทางศาสนา หรือโครงการต่างๆ	20,000	20,000	20,000	20,000	20,000	ร้อยละ 80 ได้ดำเนินการตามโครงการ	ประชาชนเห็นความสำคัญ และร่วมกิจกรรมทางศาสนา และกิจกรรรมทางศาสนา ยังคงถือบทยอดต่อไป	กอง การศึกษา ศาสนา และ วัฒนธรรม
9	อุดหนุนกิจกรรมทางศาสนาแก่ มัสยิดนูรุลเอียะฮ์ ซาน หมู่ที่ 2	-เพื่อส่งเสริมกิจกรรมทางศาสนาแก่มัสยิด -เพื่อดำเนินการตามโครงการต่างๆของมัสยิด	อุดหนุนงบประมาณ เพื่อให้แก่มัสยิดนูรุลเอียะฮ์ เพื่อดำเนินการกิจกรรมทาง ศาสนาหรือโครงการต่างๆ	20,000	20,000	20,000	20,000	20,000	ร้อยละ 80 ได้ดำเนินการตามโครงการ	ประชาชนเห็นความสำคัญ และร่วมกิจกรรมทางศาสนา และกิจกรรรมทางศาสนา ยังคงถือบทยอดต่อไป	กอง การศึกษา ศาสนา และ วัฒนธรรม

รายละเอียดโครงการพัฒนา

ที่นำมาจากแผนพัฒนาหมู่บ้าน

แผนพัฒนาท้องถิ่น (พ.ศ. 2566 - 2570)

องค์การบริหารส่วนตำบลสร้างประจัน อําเภอกวนโดน จังหวัดสตูล

- ก. ยุทธศาสตร์ชาติ 20 ปี ยุทธศาสตร์ที่ 3 การพัฒนาและเสริมสร้างศักยภาพทรัพยากรมนุษย์
- ข. แผนพัฒนาเศรษฐกิจและสังคมแห่งชาติ ฉบับที่ 12 ไทยมีกำลังคนสมรรถนะสูง มุ่งเรียนรู้อย่างต่อเนื่อง ตอบโจทย์การพัฒนาแห่งอนาคต
- ค. Sustainable Development Goals; SDGs เป้าหมายที่ 4 สร้างหลักประกันว่าทุกคนมีการศึกษาที่มีคุณภาพอย่างครอบคลุมและเท่าเทียม และสนับสนุนโอกาสในการเรียนรู้ตลอดชีวิต
- ง. ยุทธศาสตร์จังหวัดสตูลที่ 2 การพัฒนาคนคุณภาพ สังคมแห่งความสงบเรียบร้อยสันติสุขและระบบบริการรัฐที่มีประสิทธิภาพสูง
- จ. ยุทธศาสตร์การพัฒนาขององค์กรปกครองส่วนท้องถิ่นในเขตจังหวัดสตูลที่ 3 พัฒนาศักยภาพคนและสังคมให้ทันสมัย สร้างภูมิปัญญาและการเรียนรู้อย่างต่อเนื่อง
- 4. ยุทธศาสตร์การอนุรักษ์สิ่งแวดล้อม วิถีธรรมชาติ และภูมิปัญญาท้องถิ่น
- 4.1 กลยุทธ์ สนับสนุนศิลปวัฒนธรรม จริตประเพณี และภูมิปัญญาท้องถิ่น
- (1) แผนงานการศึกษาวัฒนธรรมและนันทนาการ

ที่	โครงการ	วัตถุประสงค์	เป้าหมาย (ผลผลิตของโครงการ)	งบประมาณ					ตัวชี้วัด (KPI)	ผลที่คาดว่าจะได้รับ	หน่วยงาน รับผิดชอบหลัก
				2566 (บาท)	2567 (บาท)	2568 (บาท)	2569 (บาท)	2570 (บาท)			
10	อุดหนุนกิจกรรมทางศาสนาแก่ มัสยิดวังประจัน หมู่ที่ 3	-เพื่อส่งเสริมกิจกรรมทางศาสนาแก่ มัสยิด -เพื่อดำเนินการตามโครงการต่างๆของมัสยิด	อุดหนุนงบประมาณ ให้แก่มัสยิดวังประจัน เพื่อ ดำเนินกิจกรรมทางศาสนา หรือโครงการต่างๆ	20,000	20,000	20,000	20,000	20,000	ร้อยละ 80 ได้ดำเนินการตามโครงการ	ประชาชนเห็นความสำคัญ และร่วมกิจกรรมทางศาสนา และกิจกรรมทางศาสนา ยังคงดีบทยอดต่อไป	กอง การศึกษา ศาสนา และ วัฒนธรรม
11	อุดหนุนกิจกรรมทางศาสนาแก่ มัสยิดกีฬามิตริน หมู่ที่ 4	-เพื่อส่งเสริมกิจกรรมทางศาสนาแก่ มัสยิด -เพื่อดำเนินการตามโครงการต่างๆของมัสยิด	อุดหนุนงบประมาณ ให้แก่มัสยิดนูรุดดีเยฮาน เพื่อดำเนินการตาม โครงการหรือโครงการต่างๆ	20,000	20,000	20,000	20,000	20,000	ร้อยละ 80 ได้ดำเนินการตามโครงการ	ประชาชนเห็นความสำคัญ และร่วมกิจกรรมทางศาสนา และกิจกรรมทางศาสนา ยังคงดีบทยอดต่อไป	กอง การศึกษา ศาสนา และ วัฒนธรรม

รายละเอียดโครงการพัฒนา

ที่นำมาจากแผนพัฒนาหมู่บ้าน

แผนพัฒนาท้องถิ่น (พ.ศ. 2566 - 2570)

องค์การบริหารส่วนตำบลวังประจัน อำเภอควนโดน จังหวัดสตูล

- ก. ยุทธศาสตร์ชาติ 20 ปี ยุทธศาสตร์ที่ 3 การพัฒนาและเสริมสร้างศักยภาพทรัพยากรมนุษย์
- ข. แผนพัฒนาเศรษฐกิจและสังคมแห่งชาติ ฉบับที่ 12 ไทยมีกำลังคนสมรรถนะสูง มุ่งเรียนรู้อย่างต่อเนื่อง ตอบโจทย์การพัฒนาแห่งอนาคต
- ค. Sustainable Development Goals; SDGs เป้าหมายที่ 4 สร้างหลักประกันว่าทุกคนมีการศึกษาที่มีคุณภาพอย่างครอบคลุมและเท่าเทียม และสนับสนุนโอกาสในการเรียนรู้ตลอดชีวิต
- ง. ยุทธศาสตร์จังหวัดสตูลที่ 2 การพัฒนาคนคุณภาพ สังคมแห่งความสงบเรียบร้อยสันติสุขและระบบบริการรัฐที่มีประสิทธิภาพสูง
- จ. ยุทธศาสตร์การพัฒนาขององค์กรปกครองส่วนท้องถิ่น ในเขตจังหวัดสตูลที่ 3 พัฒนาศักยภาพคนและสังคมให้ทันสมัย สร้างภูมิปัญญาและการเรียนรู้อย่างต่อเนื่อง
- 4. ยุทธศาสตร์การอนุรักษ์รักษาสีตลับ วิถีวัฒนธรรม จริตประเพณี และภูมิปัญญาท้องถิ่น
- 4.1 กลยุทธ์ สนับสนุนยึดถือวิถีวัฒนธรรม จริตประเพณี และภูมิปัญญาท้องถิ่น ตลอดจนส่งเสริมกิจกรรมทางศาสนา

(1) แผนงานการศึกษาวिकासวัฒนธรรมและนันทนาการ

ที่	โครงการ	วัตถุประสงค์	เป้าหมาย (ผลผลิตของโครงการ)	งบประมาณ					ตัวชี้วัด (KPI)	ผลที่คาดว่าจะได้รับ	หน่วยงาน รับผิดชอบหลัก
				2566 (บาท)	2567 (บาท)	2568 (บาท)	2569 (บาท)	2570 (บาท)			
12	โครงการส่งเสริมแหล่งเรียนรู้ในชุมชน	เพื่อส่งเสริมให้มีแหล่งเรียนรู้ในชุมชน	ส่งเสริมให้มีแหล่งเรียนรู้ในชุมชน หมู่ที่ 1 - 4	20,000	20,000	20,000	20,000	20,000	มีแหล่งเรียนรู้ในชุมชนเพิ่มขึ้น จำนวน 4 แห่ง	เด็กเยาวชน ประชาชนทั่วไป เกิดการเรียนรู้เพิ่มมากขึ้น	กองการศึกษา ศาสนา และวัฒนธรรม
รวมแผนงานการศึกษาวिकासวัฒนธรรมฯ 12/ 12/ 12/ 12/ 12 รวม 5 ปี 60 โครงการ				340,000	340,000	340,000	340,000	340,000			



## 5. ยุทธศาสตร์ พัฒนาการท่องเที่ยวอย่างมีคุณภาพและยั่งยืน

รายละเอียดโครงการพัฒนา  
ที่นำมาจากแผนพัฒนาหมู่บ้าน  
แผนพัฒนาท้องถิ่น (พ.ศ. 2566 - 2570)  
องค์การบริหารส่วนตำบลวังประจัน อำเภอควนโดน จังหวัดสตูล

- ก. ยุทธศาสตร์ชาติ 20 ปี ยุทธศาสตร์ที่ 2 การสร้างความสามารถในการแข่งขัน 20 ปี
- ข. แผนพัฒนาเศรษฐกิจและสังคมแห่งชาติ ฉบับที่ 13 หมายเหตุที่ 2 ให้ความสำคัญของการท่องเที่ยวที่เน้นคุณภาพและความยั่งยืน
- ค. Sustainable Development Goals; SDGs เป้าหมายที่ 15 ปกป้องฟื้นฟู และสนับสนุนการใช้ระบบนิเวศบนบกอย่างยั่งยืน จัดการป่าไม้อย่างยั่งยืน ต่อสู้การกลายสภาพเป็นทะเลทราย หยุดการเสื่อมโทรมของที่ดินและฟื้นสภาพดิน และหยุดยั้งการสูญเสียความหลากหลายทางชีวภาพ
- ง. ยุทธศาสตร์จังหวัดสตูลที่ 4 การบริหารจัดการทรัพยากรธรรมชาติและสิ่งแวดล้อม เพื่อคุณค่าแห่งชีวิต และการอนุรักษ์ที่ยั่งยืน
- จ. ยุทธศาสตร์การพัฒนาองค์กรปกครองส่วนท้องถิ่น ในเขตจังหวัดสตูลที่ 1 พัฒนาการท่องเที่ยวเชิงนิเวศระดับโลกอย่างยั่งยืน
5. ยุทธศาสตร์ พัฒนาการท่องเที่ยวอย่างมีคุณภาพและยั่งยืน
- 5.1 กกลยุทธ์ พัฒนาการยกระดับคุณภาพแหล่งท่องเที่ยวและส่งเสริมการท่องเที่ยว

## (1) แผนงานการศาสนา วัฒนธรรม และนันทนาการ

ที่	โครงการ	วัตถุประสงค์	เป้าหมาย (ผลผลิตของโครงการ)	งบประมาณ				ตัวชี้วัด (KPI)	ผลที่คาดว่าจะได้รับ	หน่วยงาน รับผิดชอบหลัก
				2566 (บาท)	2567 (บาท)	2568 (บาท)	2569 (บาท)			
-	-	-	-	-	-	-	-	-	-	
รวมแผนงานการศาสนา วัฒนธรรม และนันทนาการ 0 โครงการ				-	-	-	-	-	-	

**รายละเอียดโครงการพัฒนา  
ที่นำมาจากแผนพัฒนาหมู่บ้าน  
แผนพัฒนาท้องถิ่น (พ.ศ. 2566 - 2570)  
องค์การบริหารส่วนตำบลวังประจัน อำเภอควนโดน จังหวัดสตูล**

- ก. ยุทธศาสตร์ชาติ 20 ปี ยุทธศาสตร์ที่ 2 การสร้างความสามารถในการแข่งขัน 20 ปี
- ข. แผนพัฒนาเศรษฐกิจและสังคมแห่งชาติ ฉบับที่ 13 หมายเหตุที่ 2 ไทยเป็นจุดหมายของการท่องเที่ยวที่เน้นคุณภาพและความยั่งยืน
- ค. Sustainable Development Goals; SDGs เป้าหมายที่ 9 สร้างโครงสร้างพื้นฐานที่มีคุณภาพพัฒนาอุตสาหกรรมที่ครอบคลุมและยั่งยืน และส่งเสริมนวัตกรรม
- ง. ยุทธศาสตร์จังหวัดสตูลที่ 4 การบริหารจัดการทรัพยากรธรรมชาติและสิ่งแวดล้อม เพื่อคุณค่าแห่งชีวิต และการอนุรักษ์ที่ยั่งยืน
- จ. ยุทธศาสตร์การพัฒนาขององค์กรปกครองส่วนท้องถิ่นในเขตจังหวัดสตูลที่ 1 พัฒนาการท่องเที่ยวเชิงนิเวศระดับโลกอย่างยั่งยืน
5. ยุทธศาสตร์ พัฒนาการท่องเที่ยวอย่างมีคุณภาพและยั่งยืน
- 5.1 กลยุทธ์ พัฒนาการยกระดับคุณภาพแหล่งท่องเที่ยวและส่งเสริมการท่องเที่ยว
- (2) แผนงานอุตสาหกรรมและการโยธา

ที่	โครงการ	วัตถุประสงค์	เป้าหมาย (ผลผลิตของโครงการ)	งบประมาณ					ตัวชี้วัด (KPI)	ผลที่คาดว่าจะได้รับ	หน่วยงาน รับผิดชอบหลัก
				2566 (บาท)	2567 (บาท)	2568 (บาท)	2569 (บาท)	2570 (บาท)			
1	โครงการก่อสร้าง ห้องน้ำเพื่อบริการ นักท่องเที่ยว นักท่องเที่ยว	เพื่ออำนวยความสะดวก ให้นักท่องเที่ยว นักท่องเที่ยว	ก่อสร้างห้องน้ำเพื่อ บริการนักท่องเที่ยว บริเวณสำนักงาน อบต.ประจัน จำนวน 2 ห้อง	400,000	-	400,000	-	400,000	ห้องน้ำเพื่อบริการ นักท่องเที่ยว จำนวน 2 ห้อง มีการดำเนินการ	นักท่องเที่ยวได้ รับการอำนวยความสะดวก มากขึ้น	กองช่าง, หน่วยงานอื่น
รวมแผนงานอุตสาหกรรมฯ จำนวน 1/0/1/0/1 รวม 5 ปี 3 โครงการ				400,000	-	400,000	-	400,000			

**6. ยุทธศาสตร์ สร้างความเข้มแข็งภาคเกษตร เน้นเศรษฐกิจพอเพียง  
เสริมสร้างความสมดุลทางทรัพยากรธรรมชาติและสิ่งแวดล้อม**

รายละเอียดโครงการพัฒนา  
ที่นำมาจากแผนพัฒนาหมู่บ้าน

แบบ ผ.02/1

แผนพัฒนาท้องถิ่น (พ.ศ. 2566 - 2570)

องค์การบริหารส่วนตำบลวังประจัน อำเภอกวนโดน จังหวัดสตูล

- ก. ยุทธศาสตร์ชาติ 20 ปี ยุทธศาสตร์ที่ 5 การสร้างการเติบโตบนคุณภาพชีวิตที่เป็นมิตรต่อสิ่งแวดล้อม
- ข. แผนพัฒนาเศรษฐกิจและสังคมแห่งชาติ ฉบับที่ 13 หมวดหน้าที่ 4 ไทยเป็นศูนย์กลางทางเทคโนโลยีและสุขภาพผู้สูงอายุ
- ค. Suitable Development Goals; SDGs เป้าหมายที่ 6 สร้างหลักประกันว่าจะมีน้ำสะอาดและมีบริการบริหารจัดการที่ยั่งยืนสำหรับทุกคน
- ง. ยุทธศาสตร์จังหวัดสตูลที่ 4 การบริหารจัดการทรัพยากรธรรมชาติและสิ่งแวดล้อม เพื่อคุณค่าแห่งชีวิต และการอนุรักษ์ที่ยั่งยืน
- จ. ยุทธศาสตร์การพัฒนาขององค์กรปกครองส่วนท้องถิ่นในเขตจังหวัดสตูลที่ 4 สร้างความสมดุลทางทรัพยากรธรรมชาติและสิ่งแวดล้อม
6. ยุทธศาสตร์ สร้างความเข้มแข็งภาคเกษตร เน้นเศรษฐกิจเพื่อเพียงเสริมสร้างสมดุลทางทรัพยากรธรรมชาติและสิ่งแวดล้อม
- 6.1 กลยุทธ์ พัฒนาระบบการกำจัดขยะ และอนุรักษ์ทรัพยากรธรรมชาติและสิ่งแวดล้อม พร้อมพัฒนาการเกษตร โดยยึดหลักเศรษฐกิจพอเพียง

(1) แผนงานสาธารณสุข

ที่	โครงการ	วัตถุประสงค์	เป้าหมาย (ผลผลิตของโครงการ)	งบประมาณ				ตัวชี้วัด (KPI)	ผลที่คาดว่าจะได้รับ	หน่วยงาน รับผิดชอบหลัก
				2566 (บาท)	2567 (บาท)	2568 (บาท)	2569 (บาท)			
1	โครงการเพิ่มสมรรถนะ ด้านการบริหารและการ จัดการพลังงานครบวงจร ในชุมชนระดับตำบล และเครือข่ายพลังงาน ชุมชน	เพื่อปลูกฝังความรู้ด้าน พลังงาน เห็นคุณค่า ความร่วมมือพลังงาน ตามหลักปรัชญา เศรษฐกิจพอเพียง	ประชาชน ตำบลวังประจัน	100,000	100,000	100,000	100,000	100,000	มีการใช้พลังงาน ลดลง มีความรู้ ความเข้าใจต่อ พลังงานชุมชน และ เป็นแบบอย่างที่ดีด้าน พลังงานภายในชุมชน	กองสาธารณสุข และสิ่งแวดล้อม
รวมแผนงานสาธารณสุข จำนวน 1/1/1/1/1 รวม 5 ปี 5 โครงการ				100,000	100,000	100,000	100,000	100,000		

## รายละเอียดโครงการพัฒนา

## ที่นำมาจดทะเบียนพัฒนาหมู่บ้าน

แผนพัฒนาท้องถิ่น (พ.ศ. 2566 - 2570)

## องค์การบริหารส่วนตำบลวังประจัน อำเภอกวนโดน จังหวัดสตูล

- ก. ยุทธศาสตร์ชาติ 20 ปี ยุทธศาสตร์ที่ 2 การสร้างความสามารถในการแข่งขัน 20 ปี
- ข. แผนพัฒนาเศรษฐกิจและสังคมแห่งชาติ ฉบับที่ 13 ยุทธศาสตร์ที่ 1 ไทยเป็นประเทศชั้นนำด้านสินค้าเกษตรและเกษตรแปรรูปมูลค่าสูง
- ค. Sustainable Development Goals: SDGs เป้าหมายที่ 2 ยุติความหิวโหย บรรลุความมั่นคงทางอาหารและยกระดับโภชนาการและส่งเสริมเกษตรกรรมที่ยั่งยืน
- ง. ยุทธศาสตร์จังหวัดสตูลที่ 4 การบริหารจัดการทรัพยากรธรรมชาติและสิ่งแวดล้อม เพื่อคุณภาพแห่งชีวิต และการอนุรักษ์ที่ยั่งยืน
- จ. ยุทธศาสตร์การพัฒนาขององค์กรปกครองส่วนท้องถิ่นในเขตจังหวัดสตูลที่ 2 พัฒนาเศรษฐกิจฐานรากให้เข้มแข็งและยั่งยืน
6. ยุทธศาสตร์ สร้างความเข้มแข็งภาคเกษตร เน้นเศรษฐกิจพอเพียงส่งเสริมสร้างความสมดุลทางทรัพยากรธรรมชาติและสิ่งแวดล้อม
- 6.1 กลยุทธ์ พัฒนาระบบการกักจัดขยะ และอนุรักษ์ทรัพยากรธรรมชาติและสิ่งแวดล้อม พร้อมพัฒนาการเกษตร โดยยึดหลักเศรษฐกิจพอเพียง

## (2) แผนงานการเกษตร

ที่	โครงการ	วัตถุประสงค์	เป้าหมาย (ผลผลิตของโครงการ)	งบประมาณ					ตัวชี้วัด (KPI)	ผลที่คาดว่าจะได้รับ	หน่วยงาน รับผิดชอบหลัก
				2566 (บาท)	2567 (บาท)	2568 (บาท)	2569 (บาท)	2570 (บาท)			
1	โครงการจัดตั้งกลุ่มแปรรูปผลผลิตการเกษตรในตำบล	เพื่อให้ผลผลิตทางการเกษตรขายได้ในราคาดี	จัดตั้งกลุ่มแปรรูปผลผลิตการเกษตรในตำบล จำนวน 1 แห่ง	100,000	100,000	100,000	100,000	100,000	ร้อยละ 90 ผลผลิตการเกษตรได้รับรองว่ามีคุณภาพและมีราคาสูงขึ้น	สำนักงานเกษตร ขายได้ราคา, เกษตรกรมีคุณภาพ ชีวิตที่ดีขึ้น	สำนักปลัด, นาง.เกษตร, นาง.เกษตร จังหวัด
2	โครงการอบรมให้ความรู้การใช้ปุ๋ย ชีวภาพและจัดตั้งกลุ่มการผลิตปุ๋ยชีวภาพ	ส่งเสริมความรู้ด้านการใช้ปุ๋ย/สารเคมี อย่างถูกต้อง	จัดอบรมให้ความรู้แก่เกษตรกรและจัดตั้งกลุ่มการผลิตปุ๋ยชีวภาพในตำบล จำนวน 1 แห่ง	40,000	40,000	40,000	40,000	40,000	ร้อยละ 85 ของเกษตรกร สามารถผลิตปุ๋ยชีวภาพไว้ใช้เองได้	สามารถผลิตปุ๋ยชีวภาพไว้ใช้เองได้, ลดต้นทุนเพิ่มรายได้	สำนักปลัด, นาง.เกษตร อำเภอ, นาง.เกษตร จังหวัด

รายละเอียดโครงการพัฒนา  
ที่นำมาจากแผนพัฒนาหมู่บ้าน  
แผนพัฒนาท้องถิ่น (พ.ศ. 2566 - 2570)  
องค์การบริหารส่วนตำบลวังประจัน อำเภอควนโดน จังหวัดสตูล

- ก. ยุทธศาสตร์ชาติ 20 ปี ยุทธศาสตร์ที่ 2 การสร้างความสามารถในการแข่งขัน 20 ปี
- ข. แผนพัฒนาเศรษฐกิจและสังคมแห่งชาติ ฉบับที่ 13 หมวดหมายที่ 1 ไทยเป็นประเทศชั้นนำด้านสินค้าเกษตรและเกษตรแปรรูปมูลค่าสูง
- ค. Sustainable Development Goals: SDGs เป้าหมายที่ 2 ยุติความหิว โภชนาการและเกษตรกรรมที่ยั่งยืน
- ง. ยุทธศาสตร์จังหวัดสตูลที่ 4 การบริหารจัดการทรัพยากรธรรมชาติและสิ่งแวดล้อม เพื่อคุณภาพชีวิตที่ดีที่ยั่งยืน
- จ. ยุทธศาสตร์การพัฒนาขององค์กรปกครองส่วนท้องถิ่น ในเขตจังหวัดสตูลที่ 2 พัฒนาเศรษฐกิจฐานรากให้เข้มแข็งและยั่งยืน
6. ยุทธศาสตร์ สร้างความเข้มแข็งภาคเกษตร เน้นเศรษฐกิจพอเพียงเสริมสร้างความปลอดภัยทางทรัพยากรธรรมชาติและสิ่งแวดล้อม
- 6.1 กลยุทธ์ พัฒนาระบบการกำจัดขยะ และอนุรักษ์ทรัพยากรธรรมชาติและสิ่งแวดล้อม พร้อมพัฒนาการเกษตร โดยยึดหลักเศรษฐกิจพอเพียง

## (2) แผนงานการเกษตร

ที่	โครงการ	วัตถุประสงค์	เป้าหมาย (ผลผลิตของโครงการ)	งบประมาณ				ตัวชี้วัด (KPI)	ผลที่คาดว่าจะได้รับ	หน่วยงาน รับผิดชอบหลัก
				2566 (บาท)	2567 (บาท)	2568 (บาท)	2569 (บาท)			
3	โครงการอบรมให้ความรู้แก่เกษตรกรในเรื่องการเกษตร	เพื่อส่งเสริมให้เกษตรกรมีความรู้ ความเข้าใจเกี่ยวกับ การเกษตรในด้านต่างๆ ที่พึงควรได้รับ จากหน่วยงานภาครัฐ	จัดอบรมให้ความรู้แก่เกษตรกรในพื้นที่ หมู่ที่ 1 - 4 จำนวน 40 คน	40,000	40,000	40,000	40,000	ร้อยละ 80 เกษตรกรมีคุณภาพชีวิตที่ดีขึ้น	เกษตรกรในพื้นที่ มีคุณภาพชีวิต ที่ดีขึ้น	สำนักงาน ส่งเสริม การเกษตร อำเภอ, สำนักงาน ส่งเสริม การเกษตร จังหวัด

## รายละเอียดโครงการพัฒนา

## ที่นำมาจากแผนพัฒนาหมู่บ้าน

แผนพัฒนาท้องถิ่น (พ.ศ. 2566 - 2570)

## องค์การบริหารส่วนตำบลวังประจัน อำเภอควนโดน จังหวัดสตูล

- ก. ยุทธศาสตร์ชาติ 20 ปี ยุทธศาสตร์ที่ 2 การสร้างความสามารถในการแข่งขัน 20 ปี
- ข. แผนพัฒนาเศรษฐกิจและสังคมแห่งชาติ ฉบับที่ 13 หมายเหตุที่ 1 ไทยเป็นประเทศผู้นำด้านสินค้าเกษตรและเกษตรแปรรูปมูลค่าสูง
- ค. Sustainable Development Goals; SDGs เป้าหมายที่ 1 ยุติความยากจน บรรลุความมั่นคงทางอาหารและยกระดับโภชนาการและส่งเสริมเกษตรกรรมที่ยั่งยืน
- ง. ยุทธศาสตร์จังหวัดสตูลที่ 4 การบริหารจัดการทรัพยากรธรรมชาติและสิ่งแวดล้อม เพื่อคุณค่าแห่งชีวิต และการอนุรักษ์ที่ยั่งยืน
- จ. ยุทธศาสตร์การพัฒนาขององค์กรปกครองส่วนท้องถิ่นในเขตจังหวัดสตูลที่ 2 พัฒนาเศรษฐกิจฐานรากให้เข้มแข็งและยั่งยืน
6. ยุทธศาสตร์ 6 สร้างความเข้มแข็งภาคเกษตร เน้นเศรษฐกิจพอเพียงเสริมสร้างความสมดุลทางทรัพยากรธรรมชาติและสิ่งแวดล้อม
- 6.1 กลยุทธ์ พัฒนาระบบการกำจัดขยะ และอนุรักษ์ทรัพยากรธรรมชาติและสิ่งแวดล้อม พร้อมพัฒนาการเกษตร โดยยึดหลักเศรษฐกิจพอเพียง

## (2) แผนงานการเกษตร

ที่	โครงการ	วัตถุประสงค์	เป้าหมาย (ผลผลิตของ โครงการ)	งบประมาณ					ตัวชี้วัด (KPI)	ผลที่คาดว่าจะได้รับ	หน่วยงานรับผิดชอบหลัก
				2566 (บาท)	2567 (บาท)	2568 (บาท)	2569 (บาท)	2570 (บาท)			
4	โครงการก่อสร้างศูนย์ผลิตภัณฑ์ทางการเกษตร	เพื่อส่งเสริมให้เกษตรกรมีสถานที่สำหรับจำหน่ายสินค้า, ผลิตภัณฑ์ทางการเกษตร และมีสถานที่ในการแลกเปลี่ยนสินค้าร่วมกัน ตลอดจนมีสถานที่ในการแปรรูปผลผลิตทางการเกษตร	ก่อสร้างศูนย์ผลิตภัณฑ์ทางการเกษตร จำนวน 1 แห่ง (รายละเอียดตามแบบแปลนที่ ก้าหนด)	200,000	-	200,000	-	200,000	อาคารศูนย์ผลิตภัณฑ์ทางการเกษตร จำนวน 1 แห่ง มีการค้าเป็นนการ	เกษตรกรในพื้นที่มีคุณภาพชีวิตที่ดีขึ้น	กองช่าง, สำนักปลัด, หน่วยงานอื่น



รายละเอียดโครงการพัฒนา  
ที่นำมาจากแผนพัฒนาหมู่บ้าน  
แผนพัฒนาท้องถิ่น (พ.ศ. 2566 - 2570)  
องค์การบริหารส่วนตำบลวังประจัน อำเภอควนโดน จังหวัดสตูล

- ก. ยุทธศาสตร์ชาติ 20 ปี ยุทธศาสตร์ที่ 5 การสร้างการเติบโตบนคุณภาพชีวิตที่เป็นมิตรต่อสิ่งแวดล้อม
- ข. แผนพัฒนาเศรษฐกิจและสังคมแห่งชาติ ฉบับที่ 13 หมวดความที่ 10 ไทยมีเศรษฐกิจหมุนเวียนและสังคมคาร์บอนต่ำ
- ค. Sustainable Development Goals; SDGs เป้าหมายที่ 15 ปกป้องฟื้นฟู และสนับสนุนการใช้ระบบนิเวศบนบกอย่างยั่งยืน จัดการป่าไม้อย่างยั่งยืน ต่อผู้กรกลายสภาพเป็นทะเลทราย หยุดการเสื่อมโทรมของที่ดินและฟื้นฟูสภาพดิน และหยุดยั้งการสูญเสียดังกล่าวทางชีวภาพ
- ง. ยุทธศาสตร์จังหวัดสตูลที่ 4 การบริหารจัดการทรัพยากรธรรมชาติและสิ่งแวดล้อม เพื่อคุณค่าแห่งชีวิต และการอนุรักษ์ที่ยั่งยืน
- จ. ยุทธศาสตร์การพัฒนาขององค์กรปกครองส่วนท้องถิ่นในเขตจังหวัดสตูลที่ 4 สร้างความสมดุลทางทรัพยากรธรรมชาติและสิ่งแวดล้อม
6. ยุทธศาสตร์ สร้างความเข้มแข็งภาคเกษตร เห็นเศรษฐกิจเพื่อเพียงเสริมสร้างความสมดุลทางทรัพยากรธรรมชาติและสิ่งแวดล้อม
- 6.1 กลยุทธ์ พัฒนาระบบการกำจัดขยะ และอนุรักษ์ทรัพยากรธรรมชาติและสิ่งแวดล้อม พร้อมพัฒนา การเกษตร โดยยึดหลักเศรษฐกิจพอเพียง

(2) แผนงานการเกษตร

ที่	โครงการ	วัตถุประสงค์	เป้าหมาย (ผลผลิตของโครงการ)	งบประมาณ				ตัวชี้วัด (KPI)	ผลที่คาดว่าจะได้รับ	หน่วยงาน รับผิดชอบหลัก
				2566 (บาท)	2567 (บาท)	2568 (บาท)	2570 (บาท)			
5	โครงการรื้อน้ำ รัศมี รักษาแผ่นดิน	เพื่อส่งเสริมให้ประ ชาชนมีจิตสำนึก ในการ ดูแลสิ่งแวดล้อม และรู้จักวางแผน สิ่งแวดล้อม	จัดกิจกรรม/โครงการ เกี่ยวกับส่งเสริมการรัก น้ำ รักษา รักษาแผ่นดิน แก่ประชาชน หมู่ที่ 1- 4 ต.วังประจัน	10,000	10,000	10,000	10,000	ร้อยละ 85 ประชาชนเห็น ความสำคัญของ น้ำไม่ ทรัพยากร น้ำ ทรัพยากรดิน มากขึ้น	ประชาชนเข้าใจ ถึงคุณค่าและ ประโยชน์ที่ได้รับ จากทรัพยากร ธรรมชาติมากขึ้น	กองสาธารณสุข และสิ่งแวดล้อม

รายละเอียดโครงการพัฒนา  
ที่นำมาจากแผนพัฒนาหมู่บ้าน

แผนพัฒนาท้องถิ่น (พ.ศ. 2566 - 2570)

องค์การบริหารส่วนตำบลวังประจัน อำเภอควนโดน จังหวัดสตูล

- ก. ยุทธศาสตร์ชาติ 20 ปี ยุทธศาสตร์ที่ 5 การสร้างการเติบโตบนคุณภาพชีวิตที่เป็นมิตรต่อสิ่งแวดล้อม
- ข. แผนพัฒนาเศรษฐกิจและสังคมแห่งชาติ ฉบับที่ 13 หมายเหตุที่ 10 ให้ความสำคัญกับวิทยาศาสตร์และเทคโนโลยี
- ค. Sustainable Development Goals: SDGs เป้าหมายที่ 15 ปกป้องฟื้นฟูและสนับสนุนอย่างยั่งยืน จัดการป่าไม้อย่างยั่งยืน ต่อสู้การกลายสภาพเป็นทะเลทราย หยุดการเสื่อมโทรมของที่ดินและฟื้นสภาพเดิม และหยุดยั้งการสูญเสียดังกล่าว
- ง. ยุทธศาสตร์จังหวัดสตูลที่ 4 การบริหารจัดการทรัพยากรธรรมชาติและสิ่งแวดล้อม เพื่อคุณค่าแห่งชีวิต และการอนุรักษ์ที่ยั่งยืน
- จ. ยุทธศาสตร์การพัฒนาขององค์กรปกครองส่วนท้องถิ่นในเขตจังหวัดสตูลที่ 4 สร้างความสมดุลทางทรัพยากรธรรมชาติและสิ่งแวดล้อม
- 6. ยุทธศาสตร์ สร้างความเข้มแข็งภาคเกษตร เน้นเศรษฐกิจพอเพียงเสริมสร้างความปลอดภัยทางทรัพยากรธรรมชาติและสิ่งแวดล้อม
- 6.1 กลยุทธ์ พัฒนาระบบการกำจัดขยะ และอนุรักษ์ทรัพยากรธรรมชาติและสิ่งแวดล้อม พร้อมพัฒนาการเกษตร โดยยึดหลักเศรษฐกิจพอเพียง

(2) แผนงานการเกษตร

ที่	โครงการ	วัตถุประสงค์	เป้าหมาย (ผลผลิตของโครงการ)	งบประมาณ					ตัวชี้วัด (KPI)	ผลที่คาดว่าจะได้รับ	หน่วยงาน รับผิดชอบหลัก
				2566 (บาท)	2567 (บาท)	2568 (บาท)	2569 (บาท)	2570 (บาท)			
6	โครงการ ฟื้นประจัน นำอยู่ ผู้สังคมสีเขียว	เพื่อส่งเสริมให้ตำบล วังประจันนำอยู่ ด้วยสังคมสีเขียว	จัดโครงการส่งเสริม นำอยู่ผู้สังคมสีเขียว ครบคลุม หมู่ที่ 1- 4	30,000	30,000	30,000	30,000	30,000	ร้อยละ 90 พื้นที่สีเขียว ที่เพิ่มขึ้น	ตำบลวังประจัน นำอยู่ผู้สังคม สีเขียว	กองสาธารณสุข และสิ่งแวดล้อม
7	โครงการส่งเสริม การอนุรักษ์ป่าต้นน้ำ	เพื่อส่งเสริมให้ประ ชาชนมีจิตสำนึกในการ ดูแลสิ่งแวดล้อม	เฝ้าระวังรักษาป่า ต้นน้ำบริเวณป่าต้นน้ำ ครบคลุม หมู่ที่ 1- 4	20,000	20,000	20,000	20,000	20,000	ร้อยละ 90 ของป่าต้นน้ำ มีความอุดม สมบูรณ์มากขึ้น	ประชาชนเข้าใจ ถึงคุณค่าและ ประโยชน์ที่ได้รับ จากป่าไม้และป่า ต้นน้ำมากขึ้น	กองสาธารณสุข และสิ่งแวดล้อม

## รายละเอียดโครงการพัฒนา

## ที่นำมาจากแผนพัฒนาหมู่บ้าน

แผนพัฒนาท้องถิ่น (พ.ศ. 2566 - 2570)

## องค์การบริหารส่วนตำบลวังประจัน อำเภอควนโดน จังหวัดสตูล

- ก. ยุทธศาสตร์ชาติ 20 ปี ยุทธศาสตร์ที่ 5 การสร้างการเติบโตบนคุณภาพชีวิตที่เป็นมิตรต่อสิ่งแวดล้อม
- ข. แผนพัฒนาเศรษฐกิจและสังคมแห่งชาติ ฉบับที่ 13 หมวดหน้าที่ 10 ไทยมีเศรษฐกิจหมุนเวียนและสังคมคาร์บอนต่ำ
- ค. Sustainable Development Goals, SDGs เป้าหมายที่ 15 ปกป้องฟื้นฟู และสนับสนุนการใช้ระบบนิเวศบนบกอย่างยั่งยืน จัดการป่าไม้อย่างยั่งยืน ค่อยๆ ฟื้นคืนสภาพเป็นทะเลทราย หยุดการเสื่อมโทรมของที่ดินและฟื้นฟูสภาพดิน และหยุดยั้งการสูญเสียดินอย่างกว้างขวาง
- ง. ยุทธศาสตร์จังหวัดสตูลที่ 4 การบริหารจัดการทรัพยากรธรรมชาติและสิ่งแวดล้อม เพื่อคุณค่าแห่งชีวิต และการอนุรักษ์ที่ยั่งยืน
- จ. ยุทธศาสตร์การพัฒนาระบบโครงสร้างพื้นฐานของจังหวัดสตูลที่ 4 สร้างความสมดุลทางทรัพยากรธรรมชาติและสิ่งแวดล้อม
6. ยุทธศาสตร์ สร้างความเข้มแข็งภาคเกษตร เน้นเศรษฐกิจเพื่อเพียงเสริมสร้างความสมดุลทางทรัพยากรธรรมชาติและสิ่งแวดล้อม
- 6.1 กดยุทธศาสตร์ พัฒนาระบบการกำจัดขยะ และอนุรักษ์ทรัพยากรธรรมชาติและสิ่งแวดล้อม พร้อมพัฒนาการเกษตร โดยยึดหลักเศรษฐกิจพอเพียง

## (2) แผนงานการเกษตร

ที่	โครงการ	วัตถุประสงค์	เป้าหมาย (ผลผลิตของโครงการ)	งบประมาณ			ตัวชี้วัด (KPI)	ผลที่คาดว่าจะได้รับ	หน่วยงาน รับผิดชอบหลัก			
				2566 (บาท)	2567 (บาท)	2568 (บาท)				2569 (บาท)	2570 (บาท)	
8	โครงการคลอง สวนน้ำใส	เพื่อจัดตกแต่งลำ คลองให้เป็นระเบียบ สะอาด เหมาะแก่การ ใช้ประโยชน์	จัดตกแต่งระยะเยียบคลอง / ปรับเรียบคลอง บริเวณ หมู่ที่ 1-4 จำนวน 1 ครั้ง/ปี	20,000	20,000	20,000	20,000	20,000	2570 (บาท)	ร้อยละ 90 ของลำคลอง มีความสะอาด และสวยงามมากขึ้น	ลำคลองมีความ สะอาดมากขึ้น	กองสาธารณสุข และสิ่งแวดล้อม

รายละเอียดโครงการพัฒนา  
ที่นำมาจากแผนพัฒนาหมู่บ้าน  
แผนพัฒนาท้องถิ่น (พ.ศ. 2566 - 2570)

องค์การบริหารส่วนตำบลวังประจัน อำเภอควนโดน จังหวัดสตูล

- ก. ยุทธศาสตร์ชาติ 20 ปี ยุทธศาสตร์ที่ 5 การสร้างการเติบโตบนคุณภาพชีวิตที่เป็นมิตรต่อสิ่งแวดล้อม
- ข. แผนพัฒนาเศรษฐกิจและสังคมแห่งชาติ ฉบับที่ 13 หมวดภายใต้ 10 ไทยมีเศรษฐกิจหมุนเวียนและสังคมคาร์บอนต่ำ
- ค. Suitable Development Goals; SDGs เป้าหมายที่ 15 ปกป้องฟื้นฟู และสนับสนุนการใช้อย่างยั่งยืน จัดการป่าไม้อย่างยั่งยืน ต่อผู้ทรงคุณวุฒิเป็นทะเลทราย หุดการเสื่อมโทรมของที่ดินและพื้นที่สภาพเดิม และหยุดยั้งการสูญเสียความหลากหลายทางชีวภาพ
- ง. ยุทธศาสตร์จังหวัดสตูลที่ 4 การบริหารจัดการทรัพยากรธรรมชาติและสิ่งแวดล้อม เพื่อคุณค่าแห่งชีวิต และการอนุรักษ์ที่ยั่งยืน
- จ. ยุทธศาสตร์การพัฒนาองค์กรปกครองส่วนท้องถิ่นในเขตจังหวัดสตูลที่ 4 สร้างความสมดุลทางทรัพยากรธรรมชาติและสิ่งแวดล้อม
- 6. ยุทธศาสตร์ สร้างความเข้มแข็งภาคเกษตร เน้นเศรษฐกิจเพื่อเสริมสร้างความปลอดภัยทางทรัพยากรธรรมชาติและสิ่งแวดล้อม
- 6.1 กลยุทธ์ พัฒนาระบบการกำจัดขยะ และอนุรักษ์ทรัพยากรธรรมชาติและสิ่งแวดล้อม พร้อมพัฒนาการเกษตร โดยยึดหลักเศรษฐกิจพอเพียง

(2) แผนงานการเกษตร

ที่	โครงการ	วัตถุประสงค์	เป้าหมาย (ผลผลิตของโครงการ)	งบประมาณ					ตัวชี้วัด (KPI)	ผลที่คาดว่าจะได้รับ	หน่วยงาน รับผิดชอบหลัก
				2566 (บาท)	2567 (บาท)	2568 (บาท)	2569 (บาท)	2570 (บาท)			
9	โครงการจักรยานลดโลกร้อน	เพื่อส่งเสริมให้ประชาชนร่วมกันใช้จักรยานในการลดภาวะโลกร้อน	จัดกิจกรรมส่งเสริมการปั่นจักรยานแก่ประชาชนในพื้นที่จำนวน 1 ครั้ง/ปี	20,000	20,000	20,000	20,000	20,000	อัตราการเกิดมลพิษในอากาศลดลงร้อยละ 80	ประชาชนตระหนักถึงความสำคัญของการใช้จักรยานลดภาวะโลกร้อน	สำนักงานรับผิดชอบหลัก
รวมแผนงานการเกษตร จำนวน 9/ 8/ 9/ 8/ 9 รวม 5 ปี 43 โครงการ				480,000	280,000	480,000	280,000	480,000			

รายละเอียดโครงการพัฒนา  
ที่นำมาจากแผนพัฒนาหมู่บ้าน

แผนพัฒนาท้องถิ่น (พ.ศ. 2566 - 2570)

องค์การบริหารส่วนตำบลวังประจัน อำเภอกวนโดน จังหวัดสตูล

- ก. ยุทธศาสตร์ชาติ 20 ปี ยุทธศาสตร์ที่ 5 การสร้างการเติบโตบนคุณภาพชีวิตที่เป็นมิตรต่อสิ่งแวดล้อม
- ข. แผนพัฒนาเศรษฐกิจและสังคมแห่งชาติ ฉบับที่ 13 หมายเหตุที่ 10 ไทยมีเศรษฐกิจหมุนเวียนและสังคมคาร์บอนต่ำ
- ค. Sustainable Development Goals; SDGs เป้าหมายที่ 12 สร้างหลักประกันให้มีรูปแบบการผลิตและการบริโภคที่ยั่งยืน
- ง. ยุทธศาสตร์จังหวัดสตูลที่ 4 การบริหารจัดการทรัพยากรธรรมชาติและสิ่งแวดล้อม เพื่อคุณค่าแห่งชีวิต และการอนุรักษ์ที่ยั่งยืน
- จ. ยุทธศาสตร์การพัฒนาขององค์กรปกครองส่วนท้องถิ่นในเขตจังหวัดสตูลที่ 4 สร้างความสมดุลทางทรัพยากรธรรมชาติและสิ่งแวดล้อม
6. ยุทธศาสตร์ สร้างความเข้มแข็งภาคเกษตร เน้นเศรษฐกิจเพื่อเพียงเสริมสร้างความปลอดภัยทางทรัพยากรธรรมชาติและสิ่งแวดล้อม
- 6.1 กลยุทธ์ พัฒนาระบบการกำจัดขยะ และอนุรักษ์ทรัพยากรธรรมชาติและสิ่งแวดล้อม พร้อมพัฒนาการเกษตร โดยยึดหลักเศรษฐกิจพอเพียง
- (3) แผนงานเฉพาะและชุมชน

ที่	โครงการ	วัตถุประสงค์	เป้าหมาย (ผลผลิตของโครงการ)	งบประมาณ					ตัวชี้วัด (KPI)	ผลที่คาดว่าจะได้รับ	หน่วยงาน รับผิดชอบหลัก
				2566 (บาท)	2567 (บาท)	2568 (บาท)	2569 (บาท)	2570 (บาท)			
1	โครงการจัดการขยะ หมู่ที่ 1-4	เพื่อส่งเสริม ให้ประชาชน มีจิตสำนึก ในการดูแล สิ่งแวดล้อม	- ฝึกอบรมผู้นำชุมชน กลุ่มร้านค้าทุกกลุ่ม - ศักยภาพงานการ บริหารจัดการ เรื่องขยะ - จัดตั้งธนาคารขยะ - จัดเก็บขยะครบคลุม หมู่ที่ 1-4	400,000	400,000	400,000	400,000	400,000	จำนวนขยะ/ มลพิษในพื้นที่ ลดลง อย่างต่อเนื่อง	- สามารถป้องกัน/ควบคุมมลพิษ จากขยะได้ยั่งยืน - ชุมชนร่วมกัน เฝ้าระวังเรื่องขยะ	กองสาธารณสุข และสิ่งแวดล้อม
รวมแผนงานเฉพาะและชุมชน จำนวน 1/1/1/1 รวม 5 ปี ๕ โครงการ				400,000	400,000	400,000	400,000	400,000			

รายละเอียดโครงการพัฒนา  
ที่นำมาจากแผนพัฒนาหมู่บ้าน  
แผนพัฒนาท้องถิ่น (พ.ศ. 2566 - 2570)  
องค์การบริหารส่วนตำบลวังประจัน อำเภอควนโดน จังหวัดสตูล

- ก. ยุทธศาสตร์ชาติ 20 ปี ยุทธศาสตร์ที่ 5 การสร้างการเติบโตบนคุณภาพชีวิตที่เป็นมิตรต่อสิ่งแวดล้อม
- ข. แผนพัฒนาเศรษฐกิจและสังคมแห่งชาติ ฉบับที่ 13 ให้ความสำคัญกับเศรษฐกิจหมุนเวียนและสังคมคาร์บอนต่ำ
- ค. Sustainable Development Goals; SDGs เป้าหมายที่ 12 สร้างหลักประกันให้มีรูปแบบการผลิตและการบริโภคที่ยั่งยืน
- ง. ยุทธศาสตร์จังหวัดสตูลที่ 4 การบริหารจัดการทรัพยากรธรรมชาติและสิ่งแวดล้อม เพื่อคุณภาพแห่งชีวิต และการอนุรักษ์ที่ยั่งยืน
- จ. ยุทธศาสตร์การพัฒนาขององค์กรปกครองส่วนท้องถิ่นในเขตจังหวัดสตูลที่ 4 สร้างความสมดุลทางทรัพยากรธรรมชาติและสิ่งแวดล้อม
- 6. ยุทธศาสตร์ สร้างความเข้มแข็งภาคเกษตร เน้นเศรษฐกิจพอเพียงเสริมสร้างความปลอดภัยทางทรัพยากรธรรมชาติและสิ่งแวดล้อม
- 6.1 กลยุทธ์ พัฒนาระบบการกำจัดขยะ และอนุรักษ์ทรัพยากรธรรมชาติและสิ่งแวดล้อม พร้อมพัฒนาการเกษตร โดยยึดหลักเศรษฐกิจพอเพียง

(4) แผนงานอุตสาหกรรมและการโยธา

ที่	โครงการ	วัตถุประสงค์	เป้าหมาย (ผลผลิตของโครงการ)	งบประมาณ				ตัวชี้วัด (KPI)	ผลที่คาดว่าจะได้รับ	หน่วยงาน รับผิดชอบหลัก
				2566 (บาท)	2567 (บาท)	2568 (บาท)	2569 (บาท)			
1	ก่อสร้างบ่อบำบัด ขยะ/เดาขยะ แบบบูรณาการ	เพื่อการจัดการขยะ ที่ถูกสุขลักษณะ และเป็นมิตร กับสิ่งแวดล้อม	ก่อสร้างบ่อบำบัดขยะ/ เดาขยะ แบบบูรณาการ จำนวน 1 แห่ง	-	-	1,000,000	-	1,000,000	สามารถป้องกัน / ควบคุมมลพิษ จากขยะได้อย่าง ยั่งยืน	กองสาธารณสุข และสิ่งแวดล้อม, กองช่าง
รวมแผนงานอุตสาหกรรมฯ จำนวน 1/0/1/0/1 รวม 5 ปี 3 โครงการ				-	-	1,000,000	-	1,000,000		

# **รายละเอียดโครงการที่เกินศักยภาพ**

**(แบบ พ. 02/2)**

### 3. ยุทธศาสตร์ การพัฒนาโครงสร้างพื้นฐานที่ทันสมัย



รายละเอียดโครงการพัฒนา

แผนพัฒนาท้องถิ่น (พ.ศ.2566 – 2570)

สำหรับ โครงการที่เกิดขึ้นภายใต้กรอบกรอบของส่วนท้องถิ่นที่ใช้สำหรับการประสานแผนพัฒนาท้องถิ่น  
องค์การบริหารส่วนตำบลวังประจัน อำเภอควนโดน จังหวัดสตูล

- ก. ยุทธศาสตร์ชาติ 20 ปี ยุทธศาสตร์ที่ 2 การสร้างความสามารถในการแข่งขัน 20 ปี
- ข. แผนพัฒนาเศรษฐกิจและสังคมแห่งชาติ ฉบับที่ 13 หมายความว่า 5 ไทยเป็นประตูการค้าการลงทุนและยุทธศาสตร์ทาง โลจิสติกส์ที่สำคัญของภูมิภาค
- ค. Sustainable Development Goals; SDGs หมายความว่า 9 สร้างโครงสร้างพื้นฐานที่มีความทนทาน ส่งเสริมการพัฒนาอุตสาหกรรมที่ครอบคลุมและยั่งยืน และส่งเสริมนวัตกรรม
- ง. ยุทธศาสตร์จังหวัดสตูลที่ 3 การพัฒนาโครงสร้างพื้นฐาน ความทันสมัยของเมือง การคมนาคม โลจิสติกส์และการเชื่อมโยงภูมิภาค
- จ. ยุทธศาสตร์การพัฒนาขององค์กรปกครองส่วนท้องถิ่น ในเขตจังหวัดสตูลที่ 2 พัฒนาเศรษฐกิจฐานรากให้เข้มแข็งและยั่งยืน
- 3. ยุทธศาสตร์การพัฒนาโครงสร้างพื้นฐานที่ทันสมัย
- 3.1 กลยุทธ์ พัฒนาโครงสร้างพื้นฐาน ระบบสาธารณูปโภค สามารถอุปโภคบริโภค สามารถอุปโภคและมีการผังเมืองให้เพียงพอต่อความต้องการของประชาชน

(1) แผนงานอุตสาหกรรมและภาษี

ที่	โครงการ	วัตถุประสงค์	เป้าหมาย (ผลผลิตของโครงการ)	งบประมาณ					ตัวชี้วัด (KPI)	ผลที่คาดว่าจะได้รับ	หน่วยงาน รับผิดชอบหลัก
				2566 (บาท)	2567 (บาท)	2568 (บาท)	2569 (บาท)	2570 (บาท)			
1	โครงการก่อสร้างสะพานคอนกรีตเสริมเหล็กข้ามคลองเขี้ยว หมู่ที่ 1 ตำบลวังประจัน	- เพื่อให้เกิดความสะดวกและปลอดภัย ในการสัญจรไปมา - เพื่อพัฒนาเส้นทางในการขนส่งผลผลิตทางการ	สะพาน คสล. กว้าง 8 เมตร ยาว 25 เมตร จำนวน 1 แห่ง (รายละเอียดตามแบบแปลนที่ กำหนด)	3,130,000	3,130,000	3,130,000	3,130,000	3,130,000	สะพานคสล. กว้าง 8 เมตร ยาว 25 เมตร	ประชาชนได้รับความสะดวกและปลอดภัยในการสัญจรไปมา	กองช่าง, อบจ.สตูล, หน่วยงานอื่น

รายละเอียดโครงการพัฒนา

แผนพัฒนาท้องถิ่น (พ.ศ.2566 – 2570)

สำหรับ โครงการที่เกินศักยภาพขององค์กรปกครองส่วนท้องถิ่นที่เข้ารับการประสานแผนพัฒนาท้องถิ่น  
องค์การบริหารส่วนตำบลวังประจัน อำเภอควนโดน จังหวัดสตูล

- ก. ยุทธศาสตร์ชาติ 20 ปี ยุทธศาสตร์ที่ 2 การสร้างความสามารถในการแข่งขัน 20 ปี
- ข. แผนพัฒนาเศรษฐกิจและสังคมแห่งชาติ ฉบับที่ 13 หมวดหมายที่ 5 ไทยเป็นประชาคมอาเซียนและยุทธศาสตร์ทางโจิตติกลที่สำคัญของภูมิภาค
- ค. Sustainable Development Goals: SDGs เป้าหมายที่ 9 สร้างโครงสร้างพื้นฐานที่มีคุณภาพพัฒนาอุตสาหกรรมที่ครอบคลุมและยั่งยืน และส่งเสริมนวัตกรรม
- ง. ยุทธศาสตร์จังหวัดสตูลที่ 3 การพัฒนาโครงสร้างพื้นฐาน ความทันสมัยของเมือง การคมนาคมโจิตติกลที่และการเชื่อมโยงภูมิภาค
- จ. ยุทธศาสตร์การพัฒนาขององค์กรปกครองส่วนท้องถิ่นในเขตจังหวัดสตูลที่ 2 พัฒนาเศรษฐกิจฐานรากให้เข้มแข็งและยั่งยืน
- 3. ยุทธศาสตร์การพัฒนาโครงสร้างพื้นฐานที่ทันสมัย
- 3.1 กลยุทธ์ พัฒนาโครงสร้างพื้นฐาน ระบบสาธารณูปโภค สาธารณูปการการจราจรและการผังเมืองให้เพียงพอต่อความต้องการของประชาชน
- (1) แผนงานอุตสาหกรรมและการโยธา

ที่	โครงการ	วัตถุประสงค์	เป้าหมาย (ผลผลิตของโครงการ)	งบประมาณ					ตัวชี้วัด (KPI)	ผลที่คาดว่าจะได้รับ	หน่วยงาน รับผิดชอบหลัก
				2566 (บาท)	2567 (บาท)	2568 (บาท)	2569 (บาท)	2570 (บาท)			
2	โครงการก่อสร้างสะพานคอนกรีตเสริมเหล็กข้ามคลองยูน หมู่ที่ 2	- เพื่อให้เกิดความสะดวกและปลอดภัย ในการสัญจรไปมา - เพื่อพัฒนาเส้นทางในการขนส่งผลผลิตทางการ	สะพาน คสล. กว้าง 8 เมตร ยาว 25 เมตร จำนวน 1 แห่ง (รายละเอียดตามแบบแปลนที่ กำหนด)	3,130,000	3,130,000	3,130,000	3,130,000	3,130,000	สะพานคสล. กว้าง 8 เมตร ยาว 25 เมตร	ประชาชนได้รับความสะดวกและปลอดภัยในการสัญจรไปมา	กองช่าง, อบจ.สตูล, หน่วยงานอื่น

## รายละเอียดโครงการพัฒนา

แผนพัฒนาท้องถิ่น (พ.ศ.2566 – 2570)

สำหรับ โครงการที่เกินศักยภาพขององค์กรปกครองส่วนท้องถิ่นที่ใช้สำหรับการประสานแผนพัฒนาท้องถิ่น  
องค์การบริหารส่วนตำบลวังประจัน อำเภอควนโดน จังหวัดสตูล

- ก. ยุทธศาสตร์ชาติ 20 ปี ยุทธศาสตร์ที่ 2 การสร้างความสามารถในการแข่งขัน 20 ปี
- ข. แผนพัฒนาเศรษฐกิจและสังคมแห่งชาติ ฉบับที่ 13 หมวดหมยที่ 5 ไทยเป็นประตูการค้าการลงทุนและยุทธศาสตร์ทางโลกดิจิทัลที่สำคัญของภูมิภาค
- ค. Sustainable Development Goals, SDGs เป้าหมยที่ 9 สร้างโครงสร้างพื้นฐานที่มีคุณภาพ การพัฒนาและพัฒนาอุตสาหกรรมที่ครอบคลุมและยั่งยืน และส่งเสริมนวัตกรรม
- ง. ยุทธศาสตร์จังหวัดสตูลที่ 3 การพัฒนาโครงสร้างพื้นฐาน ความทันสมัยของเมือง การคมนาคมโลกดิจิทัลและการเชื่อมโยงภูมิภาค
- จ. ยุทธศาสตร์การพัฒนาขององค์กรปกครองส่วนท้องถิ่นในเขตจังหวัดสตูลที่ 2 พัฒนาเศรษฐกิจฐานรากให้เข้มแข็งและยั่งยืน

## 3. ยุทธศาสตร์การพัฒนาโครงสร้างพื้นฐานที่ทันสมัย

## 3.1 กลยุทธ์ พัฒนาโครงสร้างพื้นฐาน ระบบสาธารณูปโภค สาธารณูปการจราจรและการผังเมืองให้เพียงพอต่อความต้องการของประชาชน

## (1) แผนงานอุตสาหกรรมและการโยธา

ที่	โครงการ	วัตถุประสงค์	เป้าหมาย (ผลผลิตของโครงการ)	งบประมาณ					ตัวชี้วัด (KPI)	ผลที่คาดว่าจะได้รับ	หน่วยงาน รับผิดชอบหลัก
				2566 (บาท)	2567 (บาท)	2568 (บาท)	2569 (บาท)	2570 (บาท)			
3	โครงการก่อสร้างถนนคอนกรีตเสริมเหล็ก ขยายนัมย หมู่ที่ 1	เพื่อให้เกิดความสะดวกในการสัญจรไปมา	ถนน คสล. ขยายนัมย หมู่ที่ 1 กว้าง 3.50 เมตร ยาว 450 เมตร หนา 15 เซนติเมตร (รายละเอียดตามแบบแปลนที่ อบต.กำหนด)	946,500	-	-	-	946,500	ถนน คสล. กว้าง 3.50 เมตร ยาว 450 เมตร	ประชาชนได้รับความสะดวกและปลอดภัยในการสัญจรไปมา	กองช่าง, หน่วยงานอื่น

## รายละเอียดโครงการพัฒนา

แผนพัฒนาท้องถิ่น (พ.ศ.2566 – 2570)

สำหรับ โครงการที่เกินศักยภาพขององค์กรปกครองส่วนท้องถิ่นที่รับการประเมินพัฒนาท้องถิ่น  
องค์การบริหารส่วนตำบลวังประจัน อำเภอควาโดน จังหวัดสตูล

- ก. ยุทธศาสตร์ชาติ 20 ปี ยุทธศาสตร์ที่ 2 การสร้างความสามารถในการแข่งขัน 20 ปี
- ข. แผนพัฒนาเศรษฐกิจและสังคมแห่งชาติ ฉบับที่ 13 หมวดหมายที่ 5 ไทยเป็นประตูการค้าการลงทุนและยุทธศาสตร์ทางโลจิสติกส์ที่สำคัญของภูมิภาค
- ค. Suitable Development Goals; SDGs เป้าหมายที่ 9 สร้างโครงสร้างพื้นฐานที่มีความทนทาน ส่งเสริมการพัฒนาอุตสาหกรรมที่ครอบคลุมและยั่งยืน และส่งเสริมนวัตกรรม
- ง. ยุทธศาสตร์จังหวัดสตูลที่ 3 การพัฒนาโครงสร้างพื้นฐาน ความทันสมัยของเมือง การคมนาคม โลจิสติกส์และการเชื่อมโยงภูมิภาค
- จ. ยุทธศาสตร์การพัฒนาขององค์กรปกครองส่วนท้องถิ่นในเขตจังหวัดสตูลที่ 2 พัฒนาเศรษฐกิจฐานรากให้เข้มแข็งและยั่งยืน
3. ยุทธศาสตร์การพัฒนาโครงสร้างพื้นฐานที่ทันสมัย
- 3.1 กลยุทธ์ พัฒนาโครงสร้างพื้นฐาน ระบบสาธารณูปโภค สาธารณูปโภค และการผังเมืองให้เพียงพอต่อความต้องการของประชาชน

## (1) แผนงานอุตสาหกรรมและการโยธา

ที่	โครงการ	วัตถุประสงค์	เป้าหมาย (ผลผลิตของโครงการ)	งบประมาณ					ตัวชี้วัด (KPI)	ผลที่คาดว่าจะได้รับ	หน่วยงาน รับผิดชอบหลัก
				2566 (บาท)	2567 (บาท)	2568 (บาท)	2569 (บาท)	2570 (บาท)			
4	โครงการบูรณปฏิสังขรณ์ หินผุ สายชายแดน วังสันติคีรี หมู่ที่ 4	เพื่อให้เกิดความ สะดวกในการ สัญจรไปมา	ถนนหินผุ สายชายแดนวังสันติคีรี หมู่ที่ 4 กว้าง 4 เมตร ยาว 1,000 เมตร หนา 20 เซนติเมตร (รายละเอียดตามแบบ แปลนที่ อบต.กำหนด)	607,000	-	-	-	607,000	ถนนหินผุ กว้าง 4 เมตร ยาว 1,000 เมตร	ประชาชนได้รับ ความสะดวก และปลอดภัย ในการสัญจร ไปมา	กองช่าง, หน่วยงานอื่น

**รายละเอียดโครงการพัฒนา  
แผนพัฒนาท้องถิ่น (พ.ศ.2566 – 2570)  
สำหรับ โครงการที่เกินศักยภาพขององค์กรปกครองส่วนท้องถิ่นที่รับการประสานแผนพัฒนาท้องถิ่น  
องค์การบริหารส่วนตำบลวังประจัน อำเภอควนโดน จังหวัดสตูล**

- ก. ยุทธศาสตร์ชาติ 20 ปี ยุทธศาสตร์ที่ 2 การสร้างความเป็นธรรมและสังคมก้าวหน้า
- ข. แผนพัฒนาเศรษฐกิจและสังคมแห่งชาติ ฉบับที่ 13 ให้ความสำคัญต่อการลงทุนและยุทธศาสตร์ทางโลจิสติกส์ที่สำคัญของภูมิภาค
- ค. Sustainable Development Goals: SDGs เป้าหมายที่ 9 สร้างโครงสร้างพื้นฐานที่มีคุณภาพ ส่งเสริมการพัฒนาอุตสาหกรรมที่ครอบคลุมและยั่งยืน และส่งเสริมนวัตกรรม
- ง. ยุทธศาสตร์จังหวัดสตูลที่ 3 การพัฒนาโครงสร้างพื้นฐาน ความทันสมัยของเมือง การคมนาคมโลจิสติกส์และการเชื่อมโยงภูมิภาค
- จ. ยุทธศาสตร์การพัฒนาขององค์กรปกครองส่วนท้องถิ่นในเขตจังหวัดสตูลที่ 2 พัฒนาเศรษฐกิจฐานรากให้เข้มแข็งและยั่งยืน
- 3. ยุทธศาสตร์การพัฒนาโครงสร้างพื้นฐานที่ทันสมัย
- 3.1 กลยุทธ์ พัฒนาโครงสร้างพื้นฐาน ระบบสาธารณูปโภค สาธารณูปการ การจราจร และการผังเมืองให้เพียงพอต่อความต้องการของประชาชน
- (1) แผนงานอุตสาหกรรมและการโยธา

ที่	โครงการ	วัตถุประสงค์	เป้าหมาย (ผลผลิตของโครงการ)	งบประมาณ					ตัววัด (KPI)	ผลที่คาดว่าจะได้รับ	หน่วยงาน รับผิดชอบหลัก
				2566 (บาท)	2567 (บาท)	2568 (บาท)	2569 (บาท)	2570 (บาท)			
5	โครงการบุกเบิกถนน หินลูกรังของเทศบาล ตำบลวังประจัน หมู่ที่ 4	เพื่อให้เกิดความ สะดวกในการ สัญจรไปมา	ถนนหินลูกรัง ยาว 1,000 เมตร หน้า 20 เซนติเมตร (รายละเอียดตามแบบ แปลนที่ อบต.กำหนด)	607,000	-	-	-	607,000	ถนนหินลูกรัง กว้าง 4 เมตร ยาว 1,000 เมตร	ประชาชนได้รับ ความสะดวก และปลอดภัย ในการสัญจร ไปมา	กองช่าง, หน่วยงานอื่น

## รายละเอียดโครงการพัฒนา

แผนพัฒนาท้องถิ่น (พ.ศ.2566 – 2570)

สำหรับ โครงการที่เกี่ยวสภาพขององค์กรปกครองส่วนท้องถิ่นที่ใช้สำหรับการประสานแผนพัฒนาท้องถิ่น  
องค์การบริหารส่วนตำบลวังประจัน อำเภอควนโดน จังหวัดสตูล

- ก. ยุทธศาสตร์ชาติ 20 ปี ยุทธศาสตร์ที่ 2 การสร้างความสามารถในการแข่งขัน 20 ปี
- ข. แผนพัฒนาเศรษฐกิจและสังคมแห่งชาติ ฉบับที่ 13 หมวดหน้าที่ 5 ไทยเป็นประตูการค้าการลงทุนและยุทธศาสตร์ทางดิจิทัลที่สำคัญของภูมิภาค
- ค. Sustainable Development Goals; SDGs เป้าหมายที่ 9 สร้างโครงสร้างพื้นฐานที่มีคุณภาพพัฒนาอุตสาหกรรมที่ครอบคลุมและยั่งยืน และส่งเสริมนวัตกรรม
- ง. ยุทธศาสตร์จังหวัดสตูลที่ 3 การพัฒนาโครงสร้างพื้นฐาน ความทันสมัยของเมือง การคมนาคมดิจิทัลและการเชื่อมโยงภูมิภาค
- จ. ยุทธศาสตร์การพัฒนาขององค์กรปกครองส่วนท้องถิ่นในเขตจังหวัดสตูลที่ 2 พัฒนาเศรษฐกิจฐานรากให้เข้มแข็งและยั่งยืน
3. ยุทธศาสตร์การพัฒนาโครงสร้างพื้นฐานที่ทันสมัย
- 3.1 กลยุทธ์ พัฒนาโครงสร้างพื้นฐาน ระบบสาธารณูปโภค การจราจร และการผังเมืองให้เพียงพอต่อความต้องการของประชาชน

## (1) แผนงานอุตสาหกรรมและการโยธา

ที่	โครงการ	วัตถุประสงค์	เป้าหมาย (ผลผลิตของโครงการ)	งบประมาณ					คำชี้วัด (KPI)	ผลที่คาดว่าจะได้รับ	หน่วยงาน รับผิดชอบหลัก
				2566 (บาท)	2567 (บาท)	2568 (บาท)	2569 (บาท)	2570 (บาท)			
6	โครงการบุกเบิกถนน หินผุ ซอยอนนัย หมู่ที่ 1	เพื่อให้เกิดความ สะดวกในการ สัญจรไปมา	ถนนหินผุ ซอยอนนัย หมู่ที่ 1 กว้าง 4 เมตร ยาว 450 เมตร หนา 20 เซนติเมตร (รายละเอียดตามแบบ แปลนที่ อบต.กัทหนด)	170,000	170,000	223,400	223,400	223,400	ถนนหินผุ กว้าง 4 เมตร ยาว 450 เมตร	ประชาชนได้รับ ความสะดวก และปลอดภัย ในการสัญจร ไปมา	กองช่าง, หน่วยงานอื่น

รายละเอียดโครงการพัฒนา

แผนพัฒนาท้องถิ่น (พ.ศ.2566 – 2570)

สำหรับ โครงการที่เกินศักยภาพขององค์กรปกครองส่วนท้องถิ่นที่ใช้สำหรับการประสานแผนพัฒนาท้องถิ่น  
องค์กรบริหารส่วนตำบลวังประจัน อำเภอควนโดน จังหวัดสตูล

- ก. ยุทธศาสตร์ชาติ 20 ปี ยุทธศาสตร์ที่ 2 การสร้างความสามารถในการแข่งขัน 20 ปี
- ข. แผนพัฒนาเศรษฐกิจและสังคมแห่งชาติ ฉบับที่ 13 หนุดหมายที่ 5 ไทยเป็นประชาคมอาเซียนและยุทธศาสตร์ทางโลจิสติกส์ที่สำคัญของภูมิภาค
- ค. Sustainable Development Goals; SDGs เป้าหมายที่ 9 สร้างโครงสร้างพื้นฐานที่มีความทนทาน ส่งเสริมการพัฒนาอุตสาหกรรมที่ครอบคลุมและยั่งยืน และส่งเสริมนวัตกรรม
- ง. ยุทธศาสตร์จังหวัดสตูลที่ 3 การพัฒนาโครงสร้างพื้นฐาน ความทันสมัยของเมือง การคมนาคม โลจิสติกส์และการเชื่อมโยงภูมิภาค
- จ. ยุทธศาสตร์การพัฒนาขององค์กรปกครองส่วนท้องถิ่นในเขตจังหวัดสตูลที่ 2 พัฒนาเศรษฐกิจฐานรากให้เข้มแข็งและยั่งยืน

3. ยุทธศาสตร์การพัฒนาโครงสร้างพื้นฐานที่ทันสมัย

3.1 กลยุทธ์ พัฒนาโครงสร้างพื้นฐาน ระบบสาธารณูปโภค สาธารณูปการจราจรและการผังเมืองให้เพียงพอต่อความต้องการของประชาชน

(1) แผนงานอุตสาหกรรมและการโยธา

ที่	โครงการ	วัตถุประสงค์	เป้าหมาย (ผลผลิตของโครงการ)	งบประมาณ					ตัวชี้วัด (KPI)	ผลที่คาดว่าจะได้รับ	หน่วยงาน รับผิดชอบหลัก
				2566 (บาท)	2567 (บาท)	2568 (บาท)	2569 (บาท)	2570 (บาท)			
7	โครงการบุกเบิกถนน หินปู สายดอญูย เชื่อมถนนสาย หมู่ 3 - 4	เพื่อให้เกิดความ สะดวกในการ สัญจร ไปมา	ถนนหินปูสายดอญูย เชื่อมถนนสายหมู่ 3 - 4 กว้าง 6 เมตร ยาว 300 เมตร หนา 20 เซนติเมตร (รายละเอียดตามแบบ แปลนที่ อบต.กำหนด)	100,000	100,000	223,400	223,400	223,400	ถนนหินปู กว้าง 6 เมตร ยาว 300 เมตร	ประชาชนได้รับ ความสะดวก และปลอดภัย ในการสัญจร ไปมา	กองช่าง, หน่วยงานอื่น

## รายละเอียดโครงการพัฒนา

แผนพัฒนาท้องถิ่น (พ.ศ.2566 – 2570)

สำหรับ โครงการที่เกิดขึ้นภายใต้กรอบขององค์การปกครองส่วนท้องถิ่นที่ใช้ทรัพยากรประสานแผนพัฒนาท้องถิ่น  
องค์การบริหารส่วนตำบลวังประจัน อำเภอควนโดน จังหวัดสตูล

- ก. ยุทธศาสตร์ชาติ 20 ปี ยุทธศาสตร์ที่ 2 การสร้างความสามารถในการแข่งขัน 20 ปี
- ข. แผนพัฒนาเศรษฐกิจและสังคมแห่งชาติ ฉบับที่ 13 หมวดภายใต้ 5 ไทยเป็นประตูการค้าการลงทุนและยุทธศาสตร์ทางโลกดิจิทัลที่สำคัญของภูมิภาค
- ค. Sustainable Development Goals; SDGs เป้าหมายที่ 9 สร้างโครงสร้างพื้นฐานที่มีความทนทาน ส่งเสริมการพัฒนาอุตสาหกรรมที่ครอบคลุมและยั่งยืน และส่งเสริมนวัตกรรม
- ง. ยุทธศาสตร์จังหวัดสตูลที่ 3 การพัฒนาโครงสร้างพื้นฐาน ความทันสมัยของเมือง การคมนาคมโลจิสติกส์และการเชื่อมโยงภูมิภาค
- จ. ยุทธศาสตร์การพัฒนาขององค์กรปกครองส่วนท้องถิ่นในเขตจังหวัดสตูลที่ 2 พัฒนาเศรษฐกิจฐานรากให้เข้มแข็งและยั่งยืน

## 3. ยุทธศาสตร์การพัฒนาโครงสร้างพื้นฐานที่ทันสมัย

## 3.1 กลยุทธ์ พัฒนาโครงสร้างพื้นฐาน ระบบสาธารณูปโภค สาธารณูปการจราจรและการผังเมืองให้เพียงพอต่อความต้องการของประชาชน

## (1) แผนงานอุตสาหกรรมและการโยธา

ที่	โครงการ	วัตถุประสงค์	เป้าหมาย (ผลผลิตของโครงการ)	งบประมาณ					ผลที่คาดว่าจะได้รับ	หน่วยงาน รับผิดชอบหลัก
				2566 (บาท)	2567 (บาท)	2568 (บาท)	2569 (บาท)	2570 (บาท)		
8	โครงการบุกเบิกถนน หินลู ขอยคำปุ๋ยเชื่อม น้ำตกยาโรย หมู่ที่ 3	เพื่อให้เกิดความ สะดวกในการ สัญจรไปมา	ถนนหินลูข.คำปุ๋ย เชื่อมน้ำตกยาโรย หมู่ที่ 3 กว้าง 4 เมตร ยาว 500 เมตร หนา 20 เซนติเมตร (รายละเอียดตามแบบ แปลนที่ อบต.กำกับ)	302,000	-	-	-	302,000	ถนนหินลู กว้าง 4 เมตร ยาว 500 เมตร	กองช่าง, หน่วยงานอื่น



**รายละเอียดโครงการพัฒนา**  
**แผนพัฒนาท้องถิ่น (พ.ศ.2566 – 2570)**  
**สำหรับ โครงการที่เกินศักยภาพขององค์กรท้องถิ่นที่ใช้สำหรับการประสานแผนพัฒนาท้องถิ่น**  
**องค์การบริหารส่วนตำบลวังประจัน อำเภอควนโดน จังหวัดสตูล**

- ก. ยุทธศาสตร์ชาติ 20 ปี ยุทธศาสตร์ที่ 2 การสร้างความสามารถในการแข่งขัน 20 ปี
- ข. แผนพัฒนาเศรษฐกิจและสังคมแห่งชาติ ฉบับที่ 13 หมวดหมายที่ 5 10 เป็นเป็นประตุการคำการลงทุญและยุทธศาสตร์ทงโลกศตภคที่ค้ำคัญของภูมิภาค
- ค. Sustainable Development Goals; SDGs เป้าหมายที่ 9 สร้างโครงสร้างพื้นฐานที่มีความทนทาน ส่งเสริมการพัฒนาอุตสาหกรรมที่ครอบคลุมและยั่งยืน และส่งเสริมนวัตกรรม
- ง. ยุทธศาสตร์จังหวัดสตูลที่ 3 การพัฒนาโครงสร้างพื้นฐาน ความทันสมัยของเมือง การคมนาคม โลจิสติกส์และการเชื่อม โยงภูมิภาค
- จ. ยุทธศาสตร์การพัฒนาขององค์กรปกครองส่วนท้องถิ่นในเขตจังหวัดสตูลที่ 2 พัฒนาเศรษฐกิจฐานรากให้เข้มแข็งและยั่งยืน

3. ยุทธศาสตร์การพัฒนาโครงสร้างพื้นฐานที่ทันสมัย

3.1 กลยุทธ์ พัฒนาโครงสร้างพื้นฐาน ระบบสาธารณูปโภค สาธารณูปการจราจรและการผังเมืองให้เพียงพอต่อความต้องการของประชาชน

(1) แผนงานอุตสาหกรรมและการโยธา

ที่	โครงการ	วัตถุประสงค์	เป้าหมาย (ผลผลิตของโครงการ)	งบประมาณ					ตัวชี้วัด (KPI)	ผลที่คาดว่าจะได้รับ	หน่วยงานรับผิดชอบหลัก
				2566 (บาท)	2567 (บาท)	2568 (บาท)	2569 (บาท)	2570 (บาท)			
9	โครงการก่อสร้างถนนคอนกรีตเสริมเหล็ก ขยายโตนดิน หมู่ที่ 4 ตำบลวังประจัน	เพื่อให้เกิดความสะดวกในการสัญจรไปมา	ถนน คสล. ขยายโตนดิน หมู่ที่ 4 กว้าง 4 เมตร ยาว 300 เมตร หนา 15 เซนติเมตร (รายละเอียดตามแบบแปลนที่ อบต.กำหนด)	400,000	400,000	721,200	721,200	721,200	ถนน คสล. กว้าง 4 เมตร ยาว 300 เมตร	ประชาชนได้รับความสะดวกและปลอดภัยในการสัญจรไปมา	กองช่าง, หน่วยงานอื่น
<b>รวมแผนงานอุตสาหกรรมฯ จำนวน 9/5/5/9 รวม 5 ปี 33 โครงการ</b>				<b>9,392,500</b>	<b>6,930,000</b>	<b>7,428,000</b>	<b>7,428,000</b>	<b>9,890,500</b>			

## 5. ยุทธศาสตร์ พัฒนาการท่องเที่ยวอย่างมีคุณภาพและยั่งยืน

รายละเอียดโครงการพัฒนา

แผนพัฒนาท้องถิ่น (พ.ศ.2566 – 2570)

สำหรับ โครงการที่เกิดขึ้นจากภาพขององค์กรปกครองส่วนท้องถิ่นที่จัดทำรับการประสานแผนพัฒนาท้องถิ่น  
องค์การบริหารส่วนตำบลวังประจัน อำเภอควนโดน จังหวัดสตูล

- ก. ยุทธศาสตร์ชาติ 20 ปี ยุทธศาสตร์ที่ 2 การสร้างความเป็นธรรมและสังคมก้าวหน้า
- ข. แผนพัฒนาเศรษฐกิจและสังคมแห่งชาติ ฉบับที่ 13 ทุนคนชาติ 2 ไทยเป็นจุดหมายของการท่องเที่ยวที่เน้นคุณภาพ
- ค. Suitable Development Goals, SDGs เป้าหมายที่ 15 ปกป้องฟื้นฟู และสนับสนุนการใช้ระบบนิเวศอย่างยั่งยืน
- ง. ยุทธศาสตร์การดูแลความหลากหลายทางชีวภาพ
- จ. ยุทธศาสตร์จังหวัดสตูลที่ 4 การบริหารจัดการทรัพยากรธรรมชาติและสิ่งแวดล้อม
- ฉ. ยุทธศาสตร์การพัฒนาขององค์กรปกครองส่วนท้องถิ่นในเขตจังหวัดสตูลที่ 1 พัฒนาการท่องเที่ยวเชิงนิเวศระดับโลกอย่างยั่งยืน
- 5. ยุทธศาสตร์ พัฒนาการท่องเที่ยวอย่างมีคุณภาพและยั่งยืน
- 5.1 กลยุทธ์ พัฒนาการยกระดับคุณภาพแหล่งท่องเที่ยวและส่งเสริมการท่องเที่ยว
- (2) แผนงานอุตสาหกรรมและการโยธา

ที่	โครงการ	วัตถุประสงค์	เป้าหมาย (ผลผลิตของโครงการ)	งบประมาณ					ตัวชี้วัด (KPI)	ผลที่คาดว่าจะได้รับ	หน่วยงาน รับผิดชอบหลัก
				2566 (บาท)	2567 (บาท)	2568 (บาท)	2569 (บาท)	2570 (บาท)			
1	โครงการปรับปรุงภูมิทัศน์บริเวณน้ำตกโดนบิว	เพื่ออำนวยความสะดวกให้กับนักท่องเที่ยวและส่งเสริมการท่องเที่ยว	ปรับปรุงภูมิทัศน์บริเวณน้ำตกโดนบิว เช่น ก่อสร้างทางเดินเท้าคอนกรีต, สร้างบิโอมยาม, สร้างห้องน้ำ, สร้างศาลาที่พัก ฯลฯ จำนวน 1 แห่ง	800,000	800,000	800,000	800,000	800,000	ร้อยละ 80 มีนักท่องเที่ยวเพิ่มมากขึ้น	- มีนักท่องเที่ยวเพิ่มมากขึ้น - ประชาชนมีรายได้เพิ่มจากการค้าขาย	อบต.วังประจัน (กองช่าง), หน่วยงานอื่น

รายละเอียดโครงการพัฒนา

แผนพัฒนาท้องถิ่น (พ.ศ.2566 – 2570)

สำหรับ โครงการที่เกิดขึ้นศักยภาพขององค์กรปกครองส่วนท้องถิ่นที่ใช้สำหรับการประสานแผนพัฒนาท้องถิ่น  
องค์การบริหารส่วนตำบลวังประจัน อำเภอควนโดน จังหวัดสตูล

- ก. ยุทธศาสตร์ชาติ 20 ปี ยุทธศาสตร์ที่ 2 การสร้างความสามารถในการแข่งขัน 20 ปี
- ข. แผนพัฒนาเศรษฐกิจและสังคมแห่งชาติ ฉบับที่ 13 หมวดหมยที่ 2 ไทยเป็นจุดหมายของการท่องเที่ยวที่เน้นคุณค่าความยั่งยืน
- ค. Suitable Development Goals; SDGs เป้าหมายที่ 15 ปกป้อง พื้นฟู และสนับสนุนการใช้ระบบนิเวศบนบกอย่างยั่งยืน ต่อผู้การกลายสภาพเป็นทะเลทราย หุดการเสื่อมโทรมของที่ดินและพื้นสภาพเดิม และหยุดยั้งการสูญเสียความหลากหลายทางชีวภาพ
- ง. ยุทธศาสตร์จังหวัดสตูลที่ 4 การบริหารจัดการทรัพยากรธรรมชาติและสิ่งแวดล้อม เพื่อคุณค่าแห่งชีวิต และการอนุรักษ์ที่ยั่งยืน
- จ. ยุทธศาสตร์การพัฒนาขององค์กรปกครองส่วนท้องถิ่น ในเขตจังหวัดสตูลที่ 1 พัฒนาการท่องเที่ยวเชิงนิเวศระดับโลกอย่างยั่งยืน
- 5. ยุทธศาสตร์ พัฒนาการท่องเที่ยวอย่างมีคุณภาพและยั่งยืน
- 5.1 กลยุทธ์ พัฒนาการยกระดับคุณภาพแหล่งท่องเที่ยวและส่งเสริมการท่องเที่ยว
- (2) แผนงานอุตสาหกรรมและการโยธา

ที่	โครงการ	วัตถุประสงค์	เป้าหมาย (ผลผลิตของโครงการ)	งบประมาณ				ตัวชี้วัด (KPI)	ผลที่คาดว่าจะได้รับ	หน่วยงาน รับผิดชอบหลัก
				2566 (บาท)	2567 (บาท)	2568 (บาท)	2570 (บาท)			
2	โครงการปรับปรุงภูมิทัศน์ ทุ่งหญ้าวังประจัน ม. 2 เป็นสถานที่ท่องเที่ยว	เพื่อส่งเสริมการท่องเที่ยวในพื้นที่ เพิ่มมากขึ้น	ปรับปรุงภูมิทัศน์ทุ่งหญ้า วังประจัน หมู่ที่ 2 เป็นสถานที่ท่องเที่ยว จำนวน 1 แห่ง	1,000,000 (บาท)	1,000,000 (บาท)	1,000,000 (บาท)	1,000,000 (บาท)	ร้อยละ 80 มีนักท่องเที่ยว เพิ่มมากขึ้น	- มีนักท่องเที่ยวเพิ่ม มากขึ้น - ประชาชนมีรายได้ เพิ่มจากการค้าขาย	อบต.วังประจัน (กองช่าง), หน่วยงานอื่น

รายละเอียดโครงการพัฒนา

แผนพัฒนาท้องถิ่น (พ.ศ.2566 – 2570)

สำหรับ โครงการที่เกิดขึ้นศักยภาพขององค์กรปกครองส่วนท้องถิ่นที่ใช้สำหรับการประสานแผนพัฒนาท้องถิ่น  
องค์การบริหารส่วนตำบลวังประจัน อำเภอควนโดน จังหวัดสตูล

- ก. ยุทธศาสตร์ชาติ 20 ปี ยุทธศาสตร์ที่ 2 การสร้างความสามารถในการแข่งขัน 20 ปี
  - ข. แผนพัฒนาเศรษฐกิจและสังคมแห่งชาติ ฉบับที่ 13 หมวดหมายที่ 2 ไทยเป็นจุดหมายของการท่องเที่ยวที่เน้นคุณค่าความยั่งยืน
  - ค. Suitable Development Goals; SDGs เป้าหมายที่ 15 ปกป้อง พื้นฟู และสนับสนุนการใช้ระบบนิเวศบนบกอย่างยั่งยืน ต่อสู้การกลายสภาพเป็นทะเลทราย หยุดการเสื่อมโทรมของที่ดินและฟื้นฟูสภาพเพิ่ม และหยุดยั้งการสูญเสียความหลากหลายทางชีวภาพ
  - ง. ยุทธศาสตร์จังหวัดสตูลที่ 4 การบริหารจัดการทรัพยากรธรรมชาติและสิ่งแวดล้อม เพื่อคุณค่าแห่งชีวิต และการอนุรักษ์ที่ยั่งยืน
  - จ. ยุทธศาสตร์การพัฒนาขององค์กรปกครองส่วนท้องถิ่นในเขตจังหวัดสตูลที่ 1 พัฒนาการท่องเที่ยวเชิงนิเวศระดับโลกอย่างยั่งยืน
5. ยุทธศาสตร์ พัฒนาการท่องเที่ยวอย่างมีคุณภาพและยั่งยืน
- 5.1 กลยุทธ์ พัฒนาการยกระดับคุณภาพแหล่งท่องเที่ยวและส่งเสริมการท่องเที่ยว
- (2) แผนงานอุตสาหกรรมและการโยธา

ที่	โครงการ	วัตถุประสงค์	เป้าหมาย (ผลผลิตของโครงการ)	งบประมาณ					ตัวชี้วัด (KPI)	ผลที่คาดว่าจะได้รับ	หน่วยงาน รับผิดชอบหลัก
				2566 (บาท)	2567 (บาท)	2568 (บาท)	2569 (บาท)	2570 (บาท)			
3	โครงการสร้างที่พัก รองรับนักท่องเที่ยว	เพื่ออำนวยความสะดวก แก่ นักท่องเที่ยว	ก่อสร้างที่พักรองรับ นักท่องเที่ยวแบบ ครบวงจร เช่น มีห้อง ประชุม นานาชาติ ฯลฯ จำนวน 4 ห้อง (รายละเอียดตามแบบ แปลนที่อบต.กำหนด)	2,000,000	2,000,000	2,000,000	2,000,000	2,000,000	ร้อยละ 80 มีนักท่องเที่ยว เพิ่มมากขึ้น	- มีนักท่องเที่ยวเพิ่ม มากขึ้น - ประชาชนมีรายได้ เพิ่มจากการค้าขาย	อบต.วังประจัน (กองช่าง), หน่วยงานอื่น
<b>รวมแผนงานอุตสาหกรรมฯ จำนวน 3/3/3/3 รวม 5 ปี 15 โครงการ</b>				<b>3,800,000</b>	<b>3,800,000</b>	<b>3,800,000</b>	<b>3,800,000</b>	<b>3,800,000</b>			

# บัญชีครุภัณฑ์

( แบบ ผ.03 )

## บัญชีครุภัณฑ์

แผนพัฒนาท้องถิ่น (พ.ศ. 2566 – 2570)

องค์การบริหารส่วนตำบลวังประจัน อำเภอควนโดน จังหวัดสตูล

ที่	แผนงาน	หมวด	ประเภท	เป้าหมาย (ผลผลิตของครุภัณฑ์)	งบประมาณ					หน่วยงาน รับผิดชอบหลัก
					2566 (บาท)	2567 (บาท)	2568 (บาท)	2569 (บาท)	2570 (บาท)	
1	บริหารงานทั่วไป (งานบริหารทั่วไป)	ครุภัณฑ์	ครุภัณฑ์ งานบ้านงานครัว	เครื่องทำน้ำเย็น(ระบบน้ำร้อนน้ำเย็น) จำนวน 2 ตัว	-	-	-	-	10,000	สำนักงานปลัด
2	บริหารงานทั่วไป (งานบริหารทั่วไป)	ครุภัณฑ์	ครุภัณฑ์อื่น	บอร์ดประชาสัมพันธ์ จำนวน 4 บอร์ด	-	-	-	-	60,000	สำนักงานปลัด
3	บริหารงานทั่วไป (งานบริหารทั่วไป)	ครุภัณฑ์	ครุภัณฑ์โฆษณา และเผยแพร่	จัดซื้อชุดเฉลิมพระเกียรติ เพื่อติดตั้งบริเวณ หน้าอาคารสำนักงาน อบต. จำนวน 1 ชุด	-	-	-	-	200,000	สำนักงานปลัด
4	บริหารงานทั่วไป (งานบริหารทั่วไป)	ครุภัณฑ์	ครุภัณฑ์สำนักงาน	เติมที่ผ้าใบ	100,000	-	-	-	100,000	สำนักงานปลัด
5	บริหารงานทั่วไป (งานบริหารงานคลัง)	ครุภัณฑ์	ครุภัณฑ์สำรวจ	เครื่องมือเลเซอร์วัดระยะทางด้วยระบบดิจิทัล ระยะวัดไม่น้อยกว่า 100 เมตร จำนวน 2 เครื่อง (รายละเอียดตามราคาท้องตลาด)	15,000	-	-	-	15,000	กองคลัง
6	การรักษาคำ สงบภายใน	ครุภัณฑ์	ครุภัณฑ์สำนักงาน	ถังน้ำแบบไฟเบอร์กลาส ขนาดความจุ 2,500 ลิตร จำนวน 8 ใบ (รายละเอียดตามบัญชีราคามาตรฐานครุภัณฑ์ ของสำนักงานงบประมาณกำหนด)	80,800	-	80,800	-	80,800	สำนักงานปลัด (ป้องกันฯ)

ที่	แผนงาน	หมวด	ประเภท	เป้าหมาย (ผลผลิตของครุภัณฑ์)	งบประมาณ					หน่วยงาน รับผิดชอบหลัก
					2566 (บาท)	2567 (บาท)	2568 (บาท)	2569 (บาท)	2570 (บาท)	
7	การรักษาความสงบ ภายใน	ครุภัณฑ์ งานบ้านงานครัว	ครุภัณฑ์	เครื่องเคาะยخنด จำนวน 3 เครื่อง	20,000	-	20,000	-	20,000	สำนักปลัด (ป้องกันฯ)
8	การรักษาความสงบ ภายใน	ครุภัณฑ์ เครื่องดับเพลิง	ครุภัณฑ์	สายส่งน้ำดับเพลิงยาสังเคราะห์ ขนาด 1.5 นิ้ว ยาว 20 นิ้ว พร้อมข้อต่อสวมเร็ว จำนวน 6 เส้น	20,000	-	20,000	-	20,000	สำนักปลัด (ป้องกันฯ)
9	การรักษาความสงบ ภายใน	ครุภัณฑ์ ไฟฟ้าและวิทยุ	ครุภัณฑ์	เครื่องกำเนิดไฟฟ้า ขนาดไม่น้อยกว่า 3 Kw จำนวน 1 ตัว	-	-	-	-	27,500	สำนักปลัด (ป้องกันฯ)
10	การรักษาความสงบ ภายใน	ครุภัณฑ์ ยานพาหนะ และขนส่ง	ครุภัณฑ์	รถยนต์บรรทุกดีเซล ขนาด 1 ตัน ปริมาตรกระบอก สูบไม่ต่ำกว่า 2,400 ซีซี หรือกำลังเครื่องยนต์สูงสุด ไม่ต่ำกว่า 110 กิโลวัตต์ ขับเคลื่อน 2 ล้อ แบบ ธรรมดา จำนวน 1 คัน (รายละเอียดตามบัญชีราคามาตรฐานครุภัณฑ์ ของสำนักงานงบประมาณกำหนด)	-	-	-	-	575,000	สำนักปลัด (ป้องกันฯ)
11	การรักษาความสงบ ภายใน	ครุภัณฑ์ไฟฟ้า และวิทยุ	ครุภัณฑ์ไฟฟ้า และวิทยุ	เครื่องรับส่งวิทยุระบบ VHF/FM ชนิดประจำที่ - ขนาด 40 วัตต์ จำนวน 1 เครื่อง ชนิดมือถือ - ขนาด 5 วัตต์ จำนวน 10 เครื่อง ( รายละเอียดตามมาตรฐานครุภัณฑ์กำหนด)	-	-	-	-	150,000 (30,000) (120,000)	สำนักปลัด (ป้องกันฯ)
12	การรักษาความสงบ ภายใน	ครุภัณฑ์	ครุภัณฑ์โรงงาน	สถานีไฟฟ้าแบบมือถือ ขนาด 10 มิลลิเมตร จำนวน 2 เครื่อง	-	-	3,000	-	3,000	สำนักปลัด (ป้องกันฯ)



ที่	แผนงาน	หมวด	ประเภท	เป้าหมาย (ผลผลิตของครูฝึก)	งบประมาณ					หน่วยงาน รับผิดชอบหลัก
					2566 (บาท)	2567 (บาท)	2568 (บาท)	2569 (บาท)	2570 (บาท)	
13	การรักษาคำถามสงบ ภายใน	ครูฝึกฯ	ครูฝึกฯ โรงงาน	เครื่องเคื่องไฟฟ้าแบบมือถือ ขนาด 9 นิ้ว จำนวน 2 เครื่อง (รายละเอียดตามบัญชีราคามาตรฐานครูฝึกฯ ของสำนักงานงบประมาณกำหนด)	-	-	6,900	-	6,900	สำนักปลัด (ป้องกันฯ)
14	การรักษาคำถามสงบ ภายใน	ครูฝึกฯ	ครูฝึกฯ โรงงาน	กบไฟฟ้าแบบมือถือ ขนาด 5 นิ้ว จำนวน 2 เครื่อง	-	-	14,800	-	14,800	สำนักปลัด (ป้องกันฯ)
15	การรักษาคำถามสงบ ภายใน	ครูฝึกฯ	ครูฝึกฯ โรงงาน	เครื่องตัดกระดาษทรายแบบมือถือ แบบสายสะพาน ขนาด 100 มิลลิเมตร จำนวน 1 เครื่อง (รายละเอียดตามบัญชีราคามาตรฐานครูฝึกฯ ของสำนักงานงบประมาณกำหนด)	-	-	9,100	-	-	สำนักปลัด (ป้องกันฯ)
16	การรักษาคำถามสงบ ภายใน	ครูฝึกฯ	ครูฝึกฯ งานบ้านงานครัว	เครื่องตัดหญ้าแบบเชื้อแข็ง จำนวน 2 เครื่อง (รายละเอียดตามบัญชีราคามาตรฐานครูฝึกฯ ของสำนักงานงบประมาณกำหนด)	-	-	9,500	-	9,500	สำนักปลัด (ป้องกันฯ)
17	การรักษาคำถามสงบ ภายใน	ครูฝึกฯ	ครูฝึกฯ คอมพิวเตอร์	กล้อง CCTV จำนวน 6 ตัว (รายละเอียดตามเกณฑ์ราคากลางและคุณลักษณะพื้นฐาน ครูฝึกฯ คอมพิวเตอร์ กำหนด)	20,000	-	20,000	-	20,000	สำนักปลัด (ป้องกันฯ)
18	การรักษาคำถามสงบ ภายใน	ครูฝึกฯ	ครูฝึกฯ ไฟฟ้าและวิทยุ	ตู้ชุมสายโทรศัพท์จราจร	50,000	-	50,000	-	50,000	สำนักปลัด (ป้องกันฯ)
19	การรักษาคำถามสงบ ภายใน	ครูฝึกฯ	ครูฝึกฯ ไลน์	ป้ายแสดงสัญลักษณ์ป้ายเตือนป้ายระวัง	30,000	30,000	40,000	50,000	50,000	สำนักปลัด (ป้องกันฯ)
20	การรักษาคำถามสงบ ภายใน	ครูฝึกฯ	ครูฝึกฯ ไลน์	ป้ายบอกชื่อขอบ	30,000	30,000	40,000	50,000	50,000	สำนักปลัด (ป้องกันฯ)

ที่	แผนงาน	หมวด	ประเภท	เป้าหมาย (ผลผลิตของครุภัณฑ์)	งบประมาณ					หน่วยงาน รับผิดชอบหลัก
					2566 (บาท)	2567 (บาท)	2568 (บาท)	2569 (บาท)	2570 (บาท)	
20	สาธารณูปโภค	ครุภัณฑ์	ครุภัณฑ์โรงงาน	เครื่องคิดเลขแรงดันสูง จำนวน 1 เครื่อง (รายละเอียดตามราคาท้องตลาด)	-	-	-	-	5,000	กองสาธารณสุข และสิ่งแวดล้อม
21	สาธารณูปโภค	ครุภัณฑ์	ครุภัณฑ์การเกษตร	เครื่องพ่นหมอกควัน จำนวน 2 เครื่อง (รายละเอียดตามใบเสร็จราคามาตรฐานครุภัณฑ์ ของสำนักงานประมงอำเภอ)	59,000	-	-	-	59,000	กองสาธารณสุข และสิ่งแวดล้อม
22	สาธารณูปโภค	ครุภัณฑ์	ครุภัณฑ์ วิทยาศาสตร์ หรือการแพทย์	เครื่องวัดอุณหภูมิแบบไม่มีสัมผัส พร้อมเครื่องถ่ายเอกสารอัตโนมัติ จำนวน 3 เครื่อง (รายละเอียดราคาตามท้องตลาด)	-	2,300	2,300	-	2,300	กองสาธารณสุข และสิ่งแวดล้อม
23	สาธารณูปโภค	ครุภัณฑ์	ครุภัณฑ์ วิทยาศาสตร์ หรือการแพทย์	เครื่องอินฟราเรดเทอร์โมมิเตอร์ (เครื่องวัดอุณหภูมิ) จำนวน 6 เครื่อง (รายละเอียดราคาตามท้องตลาด)	7,170 (3 เครื่อง)	-	-	-	7,170 (3 เครื่อง)	กองสาธารณสุข และสิ่งแวดล้อม
24	สาธารณูปโภค	ครุภัณฑ์	ครุภัณฑ์ วิทยาศาสตร์ หรือการแพทย์	เครื่องสแกนเนอร์ Smecher เคลื่อนย้ายถูกเงินประสิทธิภาพดี ปรับนั่ง-นอน จำนวน 2 เครื่อง	35,000 (1 เครื่อง)	-	-	-	35,000 (1 เครื่อง)	กองสาธารณสุข และสิ่งแวดล้อม

ที่	แผนงาน	หมวด	ประเภท	เป้าหมาย (ผลผลิตของครูฝึก)	งบประมาณ					หน่วยงาน รับผิดชอบหลัก
					2566 (บาท)	2567 (บาท)	2568 (บาท)	2569 (บาท)	2570 (บาท)	
25	การศึกษา	ครูฝึก สำนักงาน	ครูฝึก สำนักงาน	ตั้งรูปแบบเฟเธอร์กลาส ขนาดความจุ 2,000 ลิตร จำนวน 3 ใบ (รายละเอียดตามบัญชีราคามาตรฐานครูฝึก ของสำนักงานประมงอำเภอ)	9,100	-	9,100	-	9,100	กองการศึกษาฯ
26	การศึกษา	ครูฝึก ยานพาหนะ และขนส่ง	ครูฝึก ยานพาหนะ และขนส่ง	รถโดยสารขนาด 12 ที่นั่ง (ดีเซล) ปริมาตรกระบอกลูกสูบ ไม่ต่ำกว่า 2,400 ซีซี หรือกำลังเครื่องยนต์สูงสุดไม่ต่ำกว่า 90 กิโลวัตต์ จำนวน 1 คัน (รายละเอียดตามบัญชีราคามาตรฐานครูฝึก ของสำนักงานประมงอำเภอ)	-	-	-	-	1,358,000	กองการศึกษาฯ
27	การศึกษา	ครูฝึก	ครูฝึก การศึกษา	จัดซื้อเครื่องเล่นตามประเภทต่างๆ ที่ส่งเสริมพัฒนาการ และทักษะแก่เด็กเล็กใน ศพด.ต.วังประจัน	800,000	-	800,000	-	800,000	กองการศึกษาฯ
28	การศึกษา	ครูฝึก	ครูฝึก การศึกษา	เครื่องเล่นมีทามุน 4 ที่นั่ง จำนวน 3 ชิ้น	15,000	-	15,000	-	15,000	กองการศึกษาฯ
29	การศึกษา	ครูฝึก	ครูฝึก การศึกษา	เครื่องเล่นชิงช้า 3 ที่นั่ง จำนวน 3 ชิ้น	20,000	-	20,000	-	20,000	กองการศึกษาฯ
30	การศึกษา	ครูฝึก	ครูฝึก การศึกษา	เครื่องเล่นกระดานหกคู่ 4 ที่นั่ง จำนวน 3 ชิ้น	20,000	-	20,000	-	20,000	กองการศึกษาฯ
31	อุตสาหกรรม และการโยธา	ครูฝึก	ครูฝึก การโยธา	กล้องระดับ ขนาดกำลังขยาย 24 เท่า จำนวน 1 เครื่อง (รายละเอียดตามบัญชีราคามาตรฐานครูฝึก ของสำนักงานประมงอำเภอ)	-	-	-	-	20,200	กองช่าง

ที่	แผนงาน	หมวด	ประเภท	เป้าหมาย (ผลผลิตของครุภัณฑ์)	งบประมาณ					หน่วยงาน รับผิดชอบหลัก
					2566 (บาท)	2567 (บาท)	2568 (บาท)	2569 (บาท)	2570 (บาท)	
32	อุตสาหกรรม และการโยธา	ครุภัณฑ์	ครุภัณฑ์ตำรวจ	กล้องระดับ ขนาดกำลังขยาย 30 เท่า จำนวน 1 เครื่อง (รายละเอียดตามบัญชีราคามาตรฐาน ครุภัณฑ์ของสำนักงานงบประมาณกำหนด)	-	-	-	-	2570 (บาท)	กองช่าง
33	อุตสาหกรรม และการโยธา	ครุภัณฑ์	ครุภัณฑ์ตำรวจ	กล้องวัดมุม แบบธรรมดาคา ชนิดอัตโนมัติ ได้ละเอียด 1 ถึง 10 จำนวน 1 ตัว (รายละเอียดตามบัญชีราคามาตรฐานครุภัณฑ์ ของสำนักงานงบประมาณกำหนด)	-	-	-	-	85,000	กองช่าง
34	อุตสาหกรรม และการโยธา	ครุภัณฑ์	ครุภัณฑ์ตำรวจ	เครื่องมือที่คิดด้วยสัญญาณดาวเทียมแบบพกพา จำนวน 1 เครื่อง (รายละเอียดตามบัญชีราคามาตรฐาน ครุภัณฑ์ของสำนักงานงบประมาณกำหนด)	-	-	-	-	24,500	กองช่าง
35	อุตสาหกรรม และการโยธา	ครุภัณฑ์	ครุภัณฑ์ก่อสร้าง	เครื่องเจาะคอนกรีต จำนวน 2 ตัว	25,000	-	-	-	25,000	กองช่าง
36	การรักรักษาความสงบ ภายใน	ครุภัณฑ์	ครุภัณฑ์อื่น	ป้ายแสดงสัญลักษณ์ป้ายเตือนป้ายระวัง	30,000	30,000	40,000	50,000	50,000	สำนักปลัด (ป้องกันฯ)
37	การรักรักษาความสงบ ภายใน	ครุภัณฑ์	ครุภัณฑ์อื่น	ป้ายบอกข้อขอย	30,000	30,000	40,000	50,000	50,000	สำนักปลัด (ป้องกันฯ)
38	ทะเลและชุมชน (งานกำจัดขยะมูลฝอย และสิ่งปฏิกูล)	ครุภัณฑ์	ครุภัณฑ์ ยานพาหนะ และขนส่ง	รถบรรทุกขยะ ขนาด 6 ตัน 6 คัน ปริมาตรกระบอกล สูบไม่ต่ำกว่า 6,000 ลิตร หรือกำลังเครื่องยนต์สูงสุด ไม่ต่ำกว่า 170 กิโลวัตต์ แบบอัตโนมัติ จำนวน 1 คัน (รายละเอียดตามบัญชีราคามาตรฐานครุภัณฑ์ ของสำนักงานงบประมาณกำหนด)	2,500,000	-	-	-	2,500,000	กองสาธารณสุข และสิ่งแวดล้อม

## ส่วนที่ 4

### การติดตามและประเมินผล

#### 4.1 การติดตามและประเมินผลยุทธศาสตร์ขององค์กรปกครองส่วนท้องถิ่น

ตามพระราชบัญญัติกำหนดแผนและขั้นตอนการกระจายอำนาจให้แก่องค์กรปกครองส่วนท้องถิ่น พ.ศ. 2542 แก้ไขเพิ่มเติม (ฉบับที่ 2) พ.ศ. 2549 ได้กำหนดให้องค์กรปกครองส่วนท้องถิ่น มีอำนาจและหน้าที่ในการจัดทำแผนพัฒนาท้องถิ่นของตนเอง โดยในการจัดทำแผนพัฒนาขององค์กรปกครองส่วนท้องถิ่นนั้น จะต้องดำเนินการตามระเบียบกระทรวงมหาดไทย ว่าด้วยการจัดทำแผนพัฒนาขององค์กรปกครองส่วนท้องถิ่น พ.ศ. 2548 และที่แก้ไขเพิ่มเติมถึง (ฉบับที่ 3) พ.ศ. 2561 ทั้งนี้ แผนพัฒนาท้องถิ่นจะต้องสอดคล้องกับแผนพัฒนาจังหวัด ยุทธศาสตร์การพัฒนาขององค์กรปกครองส่วนท้องถิ่นในเขตจังหวัด แผนพัฒนาอำเภอ แผนพัฒนาตำบล แผนพัฒนาหมู่บ้านหรือแผนชุมชน อันมีลักษณะเป็นการกำหนดรายละเอียดแผนงาน ดังนั้น จึงต้องมีการกำหนดยุทธศาสตร์การพัฒนาขององค์กรปกครองส่วนท้องถิ่นในเขตจังหวัดขึ้น ตามกระบวนการพิจารณาจากประชาคมท้องถิ่นระดับจังหวัด ร่วมกับคณะกรรมการพัฒนาองค์การบริหารส่วนจังหวัด คณะกรรมการประสานแผนพัฒนาท้องถิ่นระดับจังหวัด ผู้แทนองค์กรปกครองส่วนท้องถิ่นในเขตจังหวัด ร่วมกันจัดทำ ทบทวน หรือเปลี่ยนแปลงยุทธศาสตร์การพัฒนาขององค์กรปกครองส่วนท้องถิ่นในเขตจังหวัด เพื่อให้การจัดทำแผนพัฒนาขององค์กรปกครองส่วนท้องถิ่นเกิดประสิทธิภาพ ประสิทธิผล โดยนำยุทธศาสตร์การพัฒนาขององค์กรปกครองส่วนท้องถิ่นในเขตจังหวัด ไปใช้เป็นแนวทางในการจัดทำแผนพัฒนาท้องถิ่นของตนเองได้ต่อไป และเพื่อให้สามารถบูรณาการกับแผนพัฒนาจังหวัด แผนปฏิบัติราชการประจำปีของจังหวัดและตอบสนองความต้องการของประชาชนอันจะนำไปสู่การจัดทำงบประมาณ ที่มีประสิทธิภาพในท้องถิ่นได้อย่างแท้จริง เป็นเครื่องมือในการพัฒนาท้องถิ่นให้เข้มแข็งเกิดประโยชน์สูงสุดต่อประชาชนในท้องถิ่น

ดังนั้น องค์กรปกครองส่วนท้องถิ่น จึงต้องกำหนดยุทธศาสตร์การพัฒนาขององค์กรปกครองส่วนท้องถิ่นให้สอดคล้องยุทธศาสตร์การพัฒนาขององค์กรปกครองส่วนท้องถิ่นในเขตจังหวัด เพื่อนำไปสู่การ บูรณาการร่วมกัน ให้เกิดความสอดคล้องกับแผนพัฒนาจังหวัด สามารถเชื่อมโยงไปสู่แผนพัฒนากลุ่มจังหวัด แผนพัฒนาภาค แผนพัฒนาเศรษฐกิจและสังคมแห่งชาติ ฉบับที่ 13 แผนยุทธศาสตร์ชาติ 20 ปี ไทยแลนด์ 4.0 และในการจัดทำแผนพัฒนาท้องถิ่น (พ.ศ. 2566-2570) จะต้องมีการติดตามและติดตามและประเมินผลยุทธศาสตร์เพื่อความสอดคล้องแผนพัฒนาท้องถิ่นขององค์กรปกครองส่วนท้องถิ่น ตามระเบียบกระทรวงมหาดไทย ว่าด้วยการจัดทำแผนขององค์กรปกครองส่วนท้องถิ่น พ.ศ. 2548 และแก้ไขเพิ่มเติมถึง (ฉบับที่ 3) พ.ศ. 2561 โดยคณะกรรมการติดตามและประเมินผลแผนพัฒนาท้องถิ่นจะต้องดำเนินการให้คะแนนตามเกณฑ์ที่กำหนดไว้ ซึ่งเป็นส่วนหนึ่งของการติดตามและประเมินผล

แผนพัฒนา โดยดำเนินการให้แล้วเสร็จภายในหกสิบวัน นับแต่วันที่ประกาศใช้งบประมาณรายจ่าย รายละเอียดแนวทางการพิจารณาตามหนังสือกระทรวงมหาดไทย ค่วนที่สุด ที่ มท 0810.3 /ว 2931 ลงวันที่ 15 พฤษภาคม 2562 เรื่อง ชักซ้อมแนวทางการทบทวนแผนพัฒนาท้องถิ่น (พ.ศ. 2561-2565) ขององค์กรปกครองส่วนท้องถิ่น มีรายละเอียด ดังนี้

#### 4.1.1 แนวทางการพิจารณาการติดตามและประเมินผลยุทธศาสตร์เพื่อความสอดคล้องแผนพัฒนาท้องถิ่น

##### ประกอบด้วย

- 1.1 ข้อมูลสภาพทั่วไปและข้อมูลพื้นฐานขององค์กรปกครองส่วนท้องถิ่น 20 คะแนน
- 1.2 การวิเคราะห์สถานการณ์และศักยภาพ 20 คะแนน
- 1.3 ยุทธศาสตร์ 60 คะแนน ประกอบด้วย
  - (1) ยุทธศาสตร์ขององค์กรปกครองส่วนท้องถิ่น 10 คะแนน
  - (2) ยุทธศาสตร์ขององค์กรปกครองส่วนท้องถิ่นในเขตจังหวัด 10 คะแนน
  - (3) ยุทธศาสตร์จังหวัด 10 คะแนน
  - (4) วิสัยทัศน์ 5 คะแนน
  - (5) กลยุทธ์ 5 คะแนน
  - (6) เป้าประสงค์ของแต่ละประเด็นกลยุทธ์ 5 คะแนน
  - (7) จุดยืนทางยุทธศาสตร์ 5 คะแนน
  - (8) แผนงาน 5 คะแนน
  - (9) ความเชื่อมโยงของยุทธศาสตร์ในภาพรวม 5 คะแนน

คะแนนรวม 100 คะแนน เกณฑ์ที่ควรได้เพื่อให้เกิดความสอดคล้องและขับเคลื่อนการพัฒนาท้องถิ่นขององค์กรปกครองส่วนท้องถิ่น ไม่น้อยกว่าร้อยละ 80 (80 คะแนน)

4.1.2 แนวทางการพิจารณาการติดตามและประเมินผลยุทธศาสตร์เพื่อความสอดคล้องแผนพัฒนา  
ท้องถิ่นขององค์กรปกครองส่วนท้องถิ่น

ประเด็นการพิจารณา	คะแนน
1. ข้อมูลสภาพทั่วไปและข้อมูลพื้นฐานขององค์กรปกครองส่วนท้องถิ่น	20
2. การวิเคราะห์สภาพการณ์และศักยภาพ	20
3. ยุทธศาสตร์ประกอบด้วย	60
3.1 ยุทธศาสตร์ขององค์กรปกครองส่วนท้องถิ่น	(10)
3.2 ยุทธศาสตร์ขององค์กรปกครองส่วนท้องถิ่นในเขตจังหวัด	(10)
3.3 ยุทธศาสตร์จังหวัด	(10)
3.4 วิสัยทัศน์	(5)
3.5 กลยุทธ์	(5)
3.6 เป้าประสงค์ของแต่ละประเด็นกลยุทธ์	(5)
3.7 จุดยืนทางยุทธศาสตร์	(5)
3.8 แผนงาน	(5)
3.9 ความเชื่อมโยงของยุทธศาสตร์ในภาพรวม	(5)
รวมคะแนน	100

4.1.3 แนวทางเบื้องต้นในการให้คะแนนแนวทางการพิจารณาการติดตามและประเมินผลยุทธศาสตร์  
เพื่อความสอดคล้องแผนพัฒนาท้องถิ่นขององค์กรปกครองส่วนท้องถิ่น

ประเด็นการพิจารณา	รายละเอียดหลักเกณฑ์	คะแนนเต็ม	คะแนนที่ได้
1. ข้อมูลสภาพทั่วไปและข้อมูลพื้นฐานขององค์กรปกครองส่วนท้องถิ่น	ควรประกอบด้วยข้อมูลดังนี้ (1) ข้อมูลเกี่ยวกับด้านกายภาพ เช่น ที่ตั้งของหมู่บ้าน/ชุมชน/ตำบล ลักษณะภูมิประเทศ ลักษณะภูมิอากาศ ลักษณะของที่ดิน ลักษณะของแหล่งน้ำ ลักษณะของป่าไม้ ฯลฯ ด้านการเมือง/การปกครอง เช่น เขตการปกครองการเลือกตั้ง ฯลฯ	20 (3)	
	(2) ข้อมูลเกี่ยวกับด้านการเมือง/การปกครอง เช่น เขตการปกครอง การเลือกตั้ง ฯลฯ ประชากร เช่น ข้อมูลเกี่ยวกับจำนวนประชากร และช่วงอายุและจำนวนประชากร ฯลฯ	(2)	
	(3) ข้อมูลเกี่ยวกับสภาพทางสังคม เช่น การศึกษา สาธารณสุข อาชญากรรม ยาเสพติด การสังคมสงเคราะห์	(2)	
	(4) ข้อมูลเกี่ยวกับระบบบริหารพื้นฐาน เช่น การคมนาคมขนส่ง การไฟฟ้า การประปา โทรศัพท์ ฯลฯ	(2)	
	(5) ข้อมูลเกี่ยวกับระบบเศรษฐกิจ เช่น การเกษตร การประมง การประมงสัตว์ การบริการ การท่องเที่ยว อุตสาหกรรม การพาณิชย์/กลุ่มอาชีพแรงงาน ฯลฯ	(2)	
	(6) ข้อมูลเกี่ยวกับศาสนา ประเพณี วัฒนธรรม เช่น การนับถือศาสนา ประเพณี และงานประจำปี ภูมิปัญญาท้องถิ่น ภาษาถิ่น สินค้าพื้นเมืองและของที่ระลึก ฯลฯ และอื่นๆ	(2)	
	(7) ข้อมูลเกี่ยวกับทรัพยากรธรรมชาติ เช่น น้ำ ป่าไม้ ภูเขา คุณภาพของทรัพยากรธรรมชาติ ฯลฯ	(2)	
	(8) การสำรวจและจัดเก็บข้อมูลเพื่อการจัดทำแผนพัฒนาท้องถิ่นหรือการใช้ข้อมูล งบประมาณ	(2)	
	(9) การประชุมประชาคมท้องถิ่น รูปแบบ วิธีการ และการดำเนินการประชุมประชาคมท้องถิ่น โดยใช้กระบวนการร่วมคิด ร่วมทำ ร่วมตัดสินใจ ร่วมตรวจสอบ ร่วมรับประโยชน์ ร่วมแก้ไขปัญหาปรึกษาหารือ แลกเปลี่ยนเรียนรู้ เพื่อแก้ไขปัญหาสำหรับการพัฒนาท้องถิ่นตามอำนาจหน้าที่ขององค์กรปกครองส่วนท้องถิ่น	(3)	



ประเด็น การพิจารณา	รายละเอียดหลักเกณฑ์	คะแนน เต็ม	คะแนน ที่ได้
<p><b>2. การวิเคราะห์ สถานการณ์และ ศักยภาพ</b></p>	<p><b>ควรประกอบด้วยข้อมูลดังนี้</b></p> <p>(1) การวิเคราะห์ที่ควบคุมความเชื่อมโยง ความสอดคล้อง ยุทธศาสตร์จังหวัด ยุทธศาสตร์การพัฒนาขององค์กรปกครองส่วนท้องถิ่นในเขตจังหวัด ยุทธศาสตร์ขององค์กรปกครองส่วนท้องถิ่น นโยบายของผู้บริหารท้องถิ่น รวมถึงความเชื่อมโยงแผนยุทธศาสตร์ชาติ 20 ปี แผนพัฒนาเศรษฐกิจและสังคมแห่งชาติ และ Thailand 4.0</p> <p>(2) การวิเคราะห์การใช้ผังเมืองรวมหรือผังเมืองเฉพาะและการบังคับใช้ผลของการบังคับใช้ สภาพการณ์ที่เกิดขึ้นต่อการพัฒนาท้องถิ่น</p> <p>(3) การวิเคราะห์ทางสังคม เช่น ด้านแรงงาน การศึกษา สาธารณสุข ความยากจน อาชญากรรม ปัญหาเสพติด เทคโนโลยี จารีต ประเพณี วัฒนธรรม ภูมิปัญญาท้องถิ่น เป็นต้น</p> <p>(4) การวิเคราะห์ทางเศรษฐกิจ ข้อมูลด้านรายได้ครัวเรือน การส่งเสริมอาชีพ กลุ่มอาชีพ กลุ่มทางสังคม การพัฒนาอาชีพและกลุ่มต่างๆ สภาพทางเศรษฐกิจและความเป็นอยู่ทั่วไป เป็นต้น</p> <p>(5) การวิเคราะห์สิ่งแวดล้อม พื้นที่สีเขียว ธรรมชาติต่างๆ ทางภูมิศาสตร์ กระบวนการหรือสิ่งที่เกิดขึ้น การประคิษฐ์ที่มีผลต่อสิ่งแวดล้อมและการพัฒนา</p> <p>(6) ผลการวิเคราะห์ศักยภาพเพื่อประเมินสถานการณ์การพัฒนาในปัจจุบันและโอกาสการพัฒนาในอนาคตของท้องถิ่น ด้วยเทคนิค SWOT Analysis ที่อาจส่งผลต่อการดำเนินงาน ได้แก่ S-Strengit (จุดแข็ง) W-Weakness (จุดอ่อน) O-Opportunity (โอกาส) และT-Therats (อุปสรรค)</p>	<p><b>20</b></p> <p>(5)</p> <p>(3)</p> <p>(3)</p> <p>(3)</p> <p>(3)</p> <p>(3)</p>	
<p><b>3. ยุทธศาสตร์</b></p> <p>3.1 ยุทธศาสตร์ขององค์กรปกครองส่วนท้องถิ่น</p>	<p><b>ควรประกอบด้วยข้อมูลดังนี้</b></p> <p>สอดคล้องกับสภาพสังคม เศรษฐกิจ สิ่งแวดล้อมของท้องถิ่น ประเด็นปัญหาการพัฒนาและแนวทางการพัฒนาที่สอดคล้องกับยุทธศาสตร์ขององค์กรปกครองส่วนท้องถิ่น และเชื่อมโยงหลักประชารัฐแผนยุทธศาสตร์ชาติ 20 ปี แผนพัฒนาเศรษฐกิจและสังคมแห่งชาติ และ Thailand 4.0</p>	<p><b>60</b></p> <p>(10)</p>	

ประเด็นการพิจารณา	รายละเอียดหลักเกณฑ์	คะแนนเต็ม	คะแนนที่ได้
3.2 ยุทธศาสตร์ขององค์กรปกครองส่วนท้องถิ่นในเขตจังหวัด	สอดคล้องและเชื่อมโยงกับสภาพสังคม เศรษฐกิจ สิ่งแวดล้อมของท้องถิ่น และยุทธศาสตร์จังหวัด และเชื่อมโยงหลักประชาธิรัฐแผนยุทธศาสตร์ชาติ 20 ปี แผนพัฒนาเศรษฐกิจและสังคมแห่งชาติและ Thailand 4.0	(10)	
3.3 ยุทธศาสตร์จังหวัด	สอดคล้องกับแผนพัฒนาภูมิภาค ยุทธศาสตร์พัฒนาภาค แผนพัฒนาเศรษฐกิจและสังคมแห่งชาติ แผนการบริหารราชการแผ่นดิน นโยบาย/ยุทธศาสตร์ คสช. และนโยบายรัฐบาล หลักประชาธิรัฐ แผนยุทธศาสตร์ชาติ 20 ปี และThailand 4.0	(10)	
3.4 วิสัยทัศน์	วิสัยทัศน์ ซึ่งมีลักษณะแสดงสถานภาพที่องค์กรปกครองส่วนท้องถิ่นต้องการจะเป็นหรือบรรลุถึงอนาคตอย่างชัดเจน สอดคล้องกับ โอกาสและศักยภาพที่เป็นลักษณะเฉพาะขององค์กรปกครองส่วนท้องถิ่นและสัมพันธ์กับ โครงการพัฒนา	(5)	
3.5 กลยุทธ์	แสดงให้เห็นช่องทาง วิธีการ ภารกิจหรือสิ่งที่ต้องทำตามอำนาจหน้าที่ขององค์กรปกครองส่วนท้องถิ่นที่จะนำไปสู่การบรรลุวิสัยทัศน์ หรือแสดงให้เห็นถึงความชัดเจนในสิ่งที่จะดำเนินการให้บรรลุวิสัยทัศน์นั้น	(5)	
3.6 เป้าประสงค์ของแต่ละประเด็นกลยุทธ์	เป้าประสงค์ของแต่ละประเด็นกลยุทธ์มีความสอดคล้องและสนับสนุนต่อกลยุทธ์ที่จะเกิดขึ้น มุ่งหมายสิ่งหนึ่งสิ่งใดที่ชัดเจน	(5)	
3.7 จุดยืนทางยุทธศาสตร์ (Positioning)	ความมุ่งมั่นอันแน่วแน่ในการวางแผนพัฒนาท้องถิ่น เพื่อให้บรรลุวิสัยทัศน์ขององค์กรปกครองส่วนท้องถิ่น ซึ่งเกิดจากศักยภาพของพื้นที่จริง ที่จะนำไปสู่ผลสำเร็จทางยุทธศาสตร์	(5)	
3.8 แผนงาน	แผนงานหรือจุดมุ่งหมายเพื่อการพัฒนาในอนาคต กำหนดจุดมุ่งหมายในเรื่องใดเรื่องหนึ่งหรือแผนงานที่เกิดจากเป้าประสงค์ตัวชี้วัด ค่าเป้าหมาย กลยุทธ์ จุดยืนทางยุทธศาสตร์ขององค์กรปกครองส่วนท้องถิ่นที่มีความชัดเจน นำไปสู่การทำโครงการพัฒนาท้องถิ่นในแผนพัฒนาท้องถิ่น โดยระบุแผนงานและความเชื่อมโยงดังกล่าว	(5)	

ประเด็นการพิจารณา	รายละเอียดหลักเกณฑ์	คะแนนเต็ม	คะแนนที่ได้
3.ยุทธศาสตร์(ต่อ) 3.9 ความเชื่อมโยงของยุทธศาสตร์ในภาพรวม	ความเชื่อมโยงองค์รวมที่นำไปสู่การพัฒนาท้องถิ่นที่เกิดผลผลิต/โครงการจากแผนยุทธศาสตร์ชาติ 20 ปี แผนพัฒนาเศรษฐกิจและสังคมแห่งชาติ ฉบับที่ 13 Thailand 4.0 แผนพัฒนาภาค/แผนพัฒนากลุ่มจังหวัด /แผนพัฒนาจังหวัดยุทธศาสตร์การพัฒนาขององค์กรปกครองส่วนท้องถิ่น ในเขตจังหวัด และยุทธศาสตร์ขององค์กรปกครองส่วนท้องถิ่น	(5)	
<b>รวมคะแนน</b>		<b>100</b>	

## 4.2 การติดตามและประเมินผลโครงการ

ในการจัดทำแผนพัฒนาท้องถิ่น (พ.ศ. 2566 – 2570) ขององค์กรปกครองส่วนท้องถิ่น จะต้องมีการติดตามและประเมินผลโครงการขององค์กรปกครองส่วนท้องถิ่นเพื่อความสอดคล้องแผนพัฒนาท้องถิ่น ตามระเบียบกระทรวงมหาดไทย ว่าด้วยการจัดทำแผนขององค์กรปกครองส่วนท้องถิ่น พ.ศ. 2548 และแก้ไขเพิ่มเติมถึง (ฉบับที่ 3) พ.ศ. 2561 โดยคณะกรรมการติดตามและประเมินผลแผนพัฒนาท้องถิ่น จะต้องดำเนินการให้คะแนนตามเกณฑ์ที่กำหนดไว้ ซึ่งเป็นส่วนหนึ่งของการติดตามและประเมินผลแผนพัฒนา โดยดำเนินการให้แล้วเสร็จภายในหกสิบวัน นับแต่วันที่ประกาศใช้งบประมาณรายจ่าย รายละเอียดแนวทางการพิจารณาตามหนังสือกระทรวงมหาดไทย ด่วนที่สุด ที่ มท 0810.3/ว 2931 ลงวันที่ 15 พฤษภาคม 2562 เรื่อง ชักซ้อมแนวทางการทบทวนแผนพัฒนาท้องถิ่น (พ.ศ. 2561-2565) ขององค์กรปกครองส่วนท้องถิ่น มีรายละเอียด ดังนี้

### 4.2.1 แนวทางการพิจารณาการติดตามและประเมินผลโครงการเพื่อความสอดคล้องแผนพัฒนาท้องถิ่น

#### ประกอบด้วย

- 2.1 การสรุปสถานการณ์การพัฒนา 10 คะแนน
- 2.2 การประเมินผลการนำแผนพัฒนาท้องถิ่นไปปฏิบัติในเชิงปริมาณ 10 คะแนน
- 2.3 การประเมินผลการนำแผนพัฒนาท้องถิ่นไปปฏิบัติในเชิงคุณภาพ 10 คะแนน
- 2.4 แผนงานและยุทธศาสตร์การพัฒนา 10 คะแนน
- 2.5 โครงการพัฒนา 60 คะแนน ประกอบด้วย
  - (1) ความชัดเจนของชื่อโครงการ 5 คะแนน
  - (2) กำหนดวัตถุประสงค์สอดคล้องกับโครงการ 5 คะแนน
  - (3) เป้าหมาย (ผลผลิตของโครงการ) มีความชัดเจนนำไปสู่การตั้งงบประมาณได้ถูกต้อง 5 คะแนน
  - (4) โครงการมีความสอดคล้องกับแผนยุทธศาสตร์ชาติ 20 ปี 5 คะแนน

- (5) เป้าหมาย (ผลผลิตของ โครงการ) มีความสอดคล้องกับแผนพัฒนาเศรษฐกิจและสังคมแห่งชาติ ฉบับที่ 13 5 คะแนน
- (6) โครงการมีความสอดคล้องกับ Thailand 4.0 5 คะแนน
- (7) โครงการสอดคล้องกับยุทธศาสตร์จังหวัด 5 คะแนน
- (8) โครงการแก้ไขปัญหาความยากจนหรือการเสริมสร้างให้ประเทศชาติมั่นคง มั่งคั่ง ยั่งยืนภายใต้หลักประชารัฐ 5 คะแนน
- (9) งบประมาณ มีความสอดคล้องกับเป้าหมาย (ผลผลิตของ โครงการ) 5 คะแนน
- (10) มีการประมาณการราคาถูกต้องตามหลักวิธีการงบประมาณ 5 คะแนน
- (11) มีการกำหนดตัวชี้วัด (KPI) และสอดคล้องกับวัตถุประสงค์และผลที่คาดว่าจะได้รับ 5 คะแนน
- (12) ผลที่คาดว่าจะได้รับ สอดคล้องกับวัตถุประสงค์ 5 คะแนน

คะแนนรวม 100 คะแนน เกณฑ์ที่ควรได้เพื่อให้เกิดความสอดคล้องและขับเคลื่อน การพัฒนาท้องถิ่นขององค์กรปกครองส่วนท้องถิ่น ไม่ควรน้อยกว่าร้อยละ 80 (80 คะแนน)

#### 4.2.2 แนวทางการพิจารณาการติดตามและประเมินผลโครงการเพื่อความสอดคล้องแผนพัฒนาท้องถิ่น (พ.ศ. 2566 - 2570) ขององค์กรปกครองส่วนท้องถิ่น

ประเด็นการพิจารณา	คะแนน
1. การสรุปสถานการณ์การพิจารณา	10
2. การประเมินผลการนำแผนพัฒนาท้องถิ่นไปปฏิบัติในเชิงปริมาณ	10
3. การประเมินผลการนำแผนพัฒนาท้องถิ่นไปปฏิบัติในเชิงคุณภาพ	10
4. แผนงานและยุทธศาสตร์การพิจารณา	10
5. โครงการพัฒนา ประกอบด้วย	60
5.1 ความชัดเจนของชื่อโครงการ	(5)
5.2 กำหนดวัตถุประสงค์สอดคล้องกับโครงการ	(5)
5.3 เป้าหมาย (ผลผลิตของ โครงการ) มีความชัดเจนนำไปสู่การตั้งงบประมาณได้ถูกต้อง	(5)
5.4 โครงการมีความสอดคล้องกับแผนยุทธศาสตร์ชาติ 20 ปี	(5)
5.5 เป้าหมาย (ผลผลิตของ โครงการ) มีความสอดคล้องกับแผนพัฒนาเศรษฐกิจและสังคมแห่งชาติ	(5)
5.6 โครงการมีความสอดคล้องกับ Thailand 4.0	(5)
5.7 โครงการสอดคล้องกับยุทธศาสตร์จังหวัด	(5)
5.8 โครงการแก้ไขปัญหาความยากจนหรือการเสริมสร้างให้ประเทศชาติมั่นคง มั่งคั่ง ยั่งยืน ภายใต้หลักประชารัฐ	(5)
5.9 งบประมาณ มีความสอดคล้องกับเป้าหมาย (ผลผลิตของ โครงการ)	(5)
5.10 มีการประมาณการราคาถูกต้องตามหลักวิธีการงบประมาณ	(5)
5.11 มีการกำหนดตัวชี้วัด (KPI) และสอดคล้องกับวัตถุประสงค์และผลที่คาดว่าจะได้รับ	(5)
5.12 ผลที่คาดว่าจะได้รับ สอดคล้องกับวัตถุประสงค์	(5)
รวมคะแนน	100

4.2.3 แนวทางเบื้องต้นในการให้คะแนนแนวทางการพิจารณาการติดตามและประเมินผลโครงการเพื่อความสอดคล้องแผนพัฒนาท้องถิ่น (พ.ศ. 2566 - 2570) ขององค์กรปกครองส่วนท้องถิ่น

ประเด็น การพิจารณา	รายละเอียดหลักเกณฑ์	คะแนน เต็ม	คะแนน ที่ได้
1. การสรุป สถานการณ์การพัฒนา	เป็นการวิเคราะห์กรอบการจัดทำยุทธศาสตร์ขององค์กรปกครองส่วนท้องถิ่น (ใช้การวิเคราะห์ SWOT Analysis/Demand (Demand Analysis)/Global Demand และ Trend ปัจจุบันและสถานการณ์การเปลี่ยนแปลงที่มีผลต่อการพัฒนา อย่างน้อยต้องประกอบด้วยการวิเคราะห์ศักยภาพด้านเศรษฐกิจ, ด้านสังคม, ด้านทรัพยากรธรรมชาติและสิ่งแวดล้อม)	10	
2. การประเมินผลการ นำแผนพัฒนาท้องถิ่น ไปปฏิบัติในเชิง ปริมาณ	1) การควบคุมที่มีตัวเลขต่างๆ เพื่อนำมาใช้วัดผลในเชิงปริมาณ เช่น การวัดจำนวนโครงการ กิจกรรม งานต่างๆ ก็คือผลผลิตนั่นเองว่าเป็นไปตามที่ตั้งเป้าหมายเอาไว้หรือไม่จำนวนที่ดำเนินการได้มีจริงตามที่ได้กำหนดไว้เท่าไร จำนวนที่ไม่สามารถดำเนินการได้มีจำนวนเท่าไร สามารถอธิบายได้ตามหลักประสิทธิภาพ (Efficiency) ของการพัฒนาท้องถิ่นตามอำนาจหน้าที่ที่ได้กำหนดไว้ 2) วิเคราะห์ผลกระทบ/สิ่งที่กระทบ (Impact) โครงการที่ดำเนินการในเชิงปริมาณ (Qualitative)	10	
3. การประเมินผลการ นำแผนพัฒนาท้องถิ่น ไปปฏิบัติในเชิง คุณภาพ	1) การประเมินประสิทธิผลของแผนพัฒนาในเชิงคุณภาพคือการนำเอาเทคนิคฯ มาใช้เพื่อวัดค่าภารกิจ โครงการ กิจกรรม งานต่างๆ ที่ดำเนินการในพื้นที่นั้นๆ ตรงต่อความต้องการของประชาชนหรือไม่และเป็นไปตามอำนาจหน้าที่หรือไม่ ประชาชนพึงพอใจหรือไม่ สิ่งของ วัสดุ ครุภัณฑ์ การดำเนินการต่างๆ มีสภาพหรือลักษณะถูกต้อง คงทน ถาวร สามารถใช้งานได้ตามวัตถุประสงค์หรือไม่ ซึ่งเป็นไปตามหลักประสิทธิผล (Effectiveness) ผลการปฏิบัติราชการตามที่บรรลุวัตถุประสงค์และเป้าหมายของแผนปฏิบัติราชการตามที่ได้รับงบประมาณมาดำเนินการ รวมถึงสามารถเทียบเคียงกับส่วนราชการหรือหน่วยงาน 2) วิเคราะห์ผลกระทบ/สิ่งที่กระทบ (Impact) โครงการที่ดำเนินการในเชิงคุณภาพ (Qualitative)	10	

ประเด็น การพิจารณา	รายละเอียดหลักเกณฑ์	คะแนน เต็ม	คะแนน ที่ได้
4. แผนงาน และยุทธ ศาสตร์การ พัฒนา	<p>1) วิเคราะห์แผนงาน งาน ที่เกิดจากด้านต่างๆ มีความสอดคล้องกับยุทธศาสตร์ขององค์กรปกครองส่วนท้องถิ่นในมิติต่างๆ จนนำไปสู่การจัดทำโครงการพัฒนาท้องถิ่น โดยใช้ SWOT Analysis/Demand (Demand Analysis)/Global Demand/Trend หรือหลักการบูรณาการ (Integration) กับองค์กรปกครองส่วนท้องถิ่นที่มีพื้นที่ติดต่อกัน</p> <p>2) วิเคราะห์แผนงาน งาน ที่เกิดจากด้านต่างๆ ที่สอดคล้องกับการแก้ไขปัญหาความยากจน หลักประชากรรัฐ</p>	10	
5. โครงการ พัฒนา 5.1 ความ ชัดเจนของ ชื่อ โครงการ	<p>ควรประกอบด้วยข้อมูลดังนี้</p> <p>เป็นโครงการที่มีวัตถุประสงค์สนองต่อยุทธศาสตร์การพัฒนาขององค์กรปกครองส่วนท้องถิ่นและดำเนินการเพื่อให้การพัฒนาบรรลุตามวิสัยทัศน์ขององค์กรปกครองส่วนท้องถิ่นที่กำหนดไว้ ชื่อโครงการมีความชัดเจน มุ่งไปเรื่องใดเรื่องหนึ่ง อ่านแล้วเข้าใจได้ว่าจะพัฒนาอะไรในอนาคต</p>	60 (5)	
5.2 กำหนด วัตถุประสงค์ สอดคล้อง กับโครงการ	<p>มีวัตถุประสงค์ชัดเจน (clear objective) โครงการต้องกำหนดวัตถุประสงค์สอดคล้องกับความเป็นมาของโครงการ สอดคล้องกับหลักการและเหตุผล วิธีการดำเนินงานต้องสอดคล้องกับวัตถุประสงค์ มีความเป็นไปได้ชัดเจน มีลักษณะเฉพาะเจาะจง</p>	(5)	
5.3 เป้าหมาย (ผลผลิตของ โครงการ) มี ความชัดเจน นำไปสู่การ ตั้งประมาณ ได้ถูกต้อง	<p>สภาพที่อยากให้เกิดขึ้นในอนาคตเป็นทิศทางที่ต้องไปให้ถึงเป้าหมาย ต้องชัดเจน สามารถระบุจำนวนเท่าไร กลุ่มเป้าหมายคืออะไร มีผลผลิตอย่างไร กลุ่มเป้าหมาย พื้นที่ดำเนินงาน และระยะเวลาดำเนินงานอธิบายให้ชัดเจนว่าโครงการนี้จะทำที่ไหน เริ่มต้นในช่วงเวลาใดและจบลงเมื่อไร ใครคือกลุ่มเป้าหมายของโครงการ หากกลุ่มเป้าหมายมีหลายกลุ่มให้บอกชัดเจนไปว่าใครคือกลุ่มเป้าหมายหลัก ใครคือกลุ่มเป้าหมายรอง</p>	(5)	
5.4 โครงการ มีความสอดคล้องกับ แผนยุทธ ศาสตร์ 20 ปี	<p>โครงการสอดคล้องกับ (1) ความมั่นคง (2) การสร้างความสามารถในการแข่งขัน (3) การพัฒนาเสริมสร้างศักยภาพคน (4) การสร้างโอกาสความเสมอภาคและเท่าเทียมกันทางสังคม (5) การสร้างการเติบโตบนคุณภาพชีวิตที่เป็นมิตรต่อสิ่งแวดล้อม (6) การปรับสมดุลและพัฒนาระบบการบริหารจัดการภาครัฐ เพื่อให้เกิดความมั่นคง มั่งคั่ง ยั่งยืน</p>	(5)	

ประเด็น การพิจารณา	รายละเอียดหลักเกณฑ์	คะแนน เต็ม	คะแนน ที่ได้
5.5 เป้าหมาย (ผลผลิตของ โครงการ) มีความ สอดคล้องกับ แผนพัฒนา เศรษฐกิจและ สังคมแห่งชาติ	โครงการมีความสอดคล้องแผนพัฒนาเศรษฐกิจและสังคม แห่งชาติฉบับที่ 12 โดย (1) ยึดหลักปรัชญาเศรษฐกิจพอเพียง (2) ยึดคนเป็นศูนย์กลางพัฒนา (3) ยึดวิสัยทัศน์ภายใต้ยุทธศาสตร์ ชาติ 20 ปี (4) ยึดเป้าหมายอนาคตประเทศไทย 2579 (5) ยึด หลักการนำไปสู่ปฏิบัติให้เกิดผลสัมฤทธิ์อย่างจริงจังใน 5 ปีที่ต่อ ยอดไปสู่ผลสัมฤทธิ์ที่เป็นเป้าหมายระยะยาว ภายใต้แนวทางการ พัฒนา (1) การยกระดับศักยภาพการแข่งขันและการหลุดพ้นกับ ดักรายได้ปานกลางสู่รายได้สูง (2) การพัฒนาศักยภาพคนตาม ช่วงวัยและการปฏิรูประบบเพื่อสร้างสังคมสูงวัยอย่างมีคุณภาพ (3) การลดความเหลื่อมล้ำทางสังคม (4) การรองรับการเชื่อมโยง ภูมิภาคและความเป็นเมือง (5) การสร้างความเจริญเติบโตทาง เศรษฐกิจและสังคมอย่างเป็นมิตรกับสิ่งแวดล้อม (6) การบริหาร ราชการแผ่นดินที่มีประสิทธิภาพ	(5)	
5.6 โครงการมีความ สอดคล้องกับ Thailand 4.0	โครงการมีลักษณะหรือสอดคล้องกับการปรับเปลี่ยนโครงสร้าง เศรษฐกิจ ไปสู่ Value-Based Economy หรือเศรษฐกิจที่ขับเคลื่อน ด้วยนวัตกรรม ทำน้อย ได้มาก เช่น (1) เปลี่ยนจากการผลิตสินค้า โภคภัณฑ์ไปสู่สินค้าเชิงนวัตกรรม (2) เปลี่ยนจากการขับเคลื่อน ประเทศด้วยภาคอุตสาหกรรม ไปสู่การขับเคลื่อนด้วยเทคโนโลยี ความคิดสร้างสรรค์และนวัตกรรม (3) เปลี่ยนจากการเน้นภาค การผลิตสินค้าไปสู่การเน้นภาคบริการมากขึ้น รวมถึงโครงการที่ เติมเต็มด้วยวิชาการ ความคิดสร้างสรรค์ นวัตกรรม วิทยาศาสตร์ เทคโนโลยี และการวิจัยและพัฒนาแล้วต่อยอด ความได้เปรียบเชิงเปรียบเทียบ เช่น ด้านการเกษตร เทคโนโลยีชีวภาพ สาธารณสุข วัฒนธรรม ฯลฯ	(5)	
5.7 โครงการ สอดคล้องกับ ยุทธศาสตร์จังหวัด	โครงการพัฒนาท้องถิ่นมีความสอดคล้องกับหัวระยะเวลาของ แผนพัฒนาจังหวัดที่ได้กำเนิดขึ้น เพื่อขับเคลื่อนการพัฒนา ท้องถิ่นเสมือนหนึ่งการขับเคลื่อนการพัฒนาจังหวัด ซึ่ง ไม่ สามารถแยกส่วนใดส่วนหนึ่งออกจากกันได้ นอกจากนี้ โครงการ พัฒนาท้องถิ่นต้องเป็น โครงการเชื่อมต่อหรือเดินทางไปด้วยกัน กับยุทธศาสตร์จังหวัดที่ได้กำหนดขึ้นเป็นปัจจุบัน	(5)	

ประเด็น การพิจารณา	รายละเอียดหลักเกณฑ์	คะแนนเต็ม	คะแนน ที่ได้
5.8 โครงการแก้ไข ปัญหาความยากจน หรือการเสริมสร้าง ให้ประเทศชาติ มั่นคง มั่งคั่ง ยั่งยืน ภายใต้หลักประชา รัฐ	เป็น โครงการที่ดำเนินการภายใต้พื้นฐานความพอเพียงที่ ประชาชนดำเนินการเองหรือร่วมดำเนินการ เป็นโครงการต่อ ยอดและขยายได้ เป็นโครงการที่ประชาชนต้องการเพื่อให้เกิด ความยั่งยืน ซึ่งมีลักษณะที่จะให้ท้องถิ่นมีความมั่นคง มั่งคั่ง ยั่งยืน เป็นท้องถิ่นที่พัฒนาแล้วด้วยการพัฒนาปรัชญาเศรษฐกิจพอเพียง	(5)	
5.9 งบประมาณมี ความสอดคล้องกับ เป้าหมาย(ผลผลิต ของโครงการ)	งบประมาณโครงการพัฒนาจะต้องคำนึงถึงหลักสำคัญ 5 ประการ ในการจัดทำโครงการได้แก่ (1)ความประหยัด (Economy) (2) ความมีประสิทธิภาพ (Efficiency) (3) ความมีประสิทธิภาพ (Effectiveness) (4) ความยุติธรรม (Equity) (5) ความ โปร่งใส (Transparency)	(5)	
5.10 มีการประมาณ การราคาถูกต้องตาม หลักวิธีการ งบประมาณ	การประมาณราคาเพื่อการพัฒนาต้องให้สอดคล้องกับโครงการ ถูกต้องตามหลักวิชาการทางช่าง หลักของราคากลาง ราคากลาง ท้องถิ่น มีความโปร่งใสในการกำหนดราคาและตรวจสอบในเชิง ประจักษ์	(5)	
5.11 มีการกำหนด ตัวชี้วัด (KPI) และ สอดคล้องกับ วัตถุประสงค์และผล ที่คาดว่าจะได้รับ	มีการกำหนดตัวชี้วัดผลงาน (Key Performancy Indicator : KPI) ที่ สามารถ วัด ได้ (measurable) ใ้บอ ก ประ ส ทิ ท ิ พ ล (effectiveness) ใ้บอ ก ประ ส ทิ ท ิ ภ า พ (efficiency) ได้ เช่น การ กำหนดความพึงพอใจ การกำหนดร้อยละ การกำหนดอันเกิดจาก ผลของวัตถุประสงค์ที่เกิดที่สิ่งที่ได้รับ (การคาดการณ์ คาดว่าจะ ได้รับ)	(5)	
5.12 ผลที่คาดว่าจะ ได้รับสอดคล้องกับ วัตถุประสงค์	ผลที่ได้รับเป็นสิ่งที่เกิดขึ้น ได้จริงจากการดำเนินการตามโครงการพัฒนา ซึ่งสอดคล้องกับวัตถุประสงค์ที่ตั้งไว้ การ ได้ผลหรือผลที่เกิดขึ้นจะต้อง เท่ากับวัตถุประสงค์หรือมากกว่าวัตถุประสงค์ ซึ่งการเขียนวัตถุประสงค์ ควรคำนึงถึง (1) มีความเป็นไปได้และมีความเฉพาะเจาะจง ในการ ดำเนินงานตาม โครงการ (2) วัดและประเมินผลคืบของความสำเร็จได้ (3) ระบุสิ่งที่ต้องการดำเนินงานอย่างชัดเจนและเฉพาะเจาะจงมากที่สุด และสามารถปฏิบัติได้ (4) เป็นเหตุเป็นผล สอดคล้องกับความเป็นจริง (5) ส่งผลต่อการบ่งบอกเวลาได้	(5)	
<b>รวมคะแนน</b>	<b>100</b>		



### 4.3 สรุปผลการพัฒนาท้องถิ่นในภาพรวม

ในการจัดทำแผนพัฒนาท้องถิ่น (พ.ศ. 2566-2570) ขององค์กรปกครองส่วนท้องถิ่น ก็เพื่อใช้เป็นเครื่องมือในการพัฒนา เป็นแนวทางในการบริหารพัฒนาท้องถิ่นให้บรรลุตามวัตถุประสงค์และเป้าหมาย เกิดประสิทธิภาพประสิทธิผลสูงสุดในการแก้ไขปัญหาให้กับประชาชน ก่อให้เกิดประโยชน์และสามารถตอบสนองความต้องการพัฒนาของประชาชน โดยพิจารณาบรรจุโครงการในงบประมาณรายจ่ายประจำปี งบประมาณรายจ่ายเพิ่มเติม และงบประมาณจากเงินสะสม โดยจะต้องมีการติดตามและประเมินผลแผนพัฒนาตามระเบียบกระทรวงมหาดไทย ว่าด้วยการจัดทำแผนพัฒนาขององค์กรปกครองส่วนท้องถิ่น พ.ศ. 2548 และแก้ไขเพิ่มเติมถึง (ฉบับที่ 3) พ.ศ. 2561 เป็นการสรุปผลในภาพรวมของท้องถิ่น เป็นการติดตามผลการนำยุทธศาสตร์ขององค์กรปกครองส่วนท้องถิ่น ว่าเกิดผลทั้งในเชิงปริมาณ และเชิงคุณภาพอย่างไร ซึ่งสามารถวัดผลได้ทั้งเชิงสถิติต่างๆ ตาราง กราฟ และการพรรณนา ดังนี้

#### (1) การวัดผลในเชิงปริมาณและเชิงคุณภาพ

##### (1.1) การวัดผลในเชิงปริมาณ (Quantity)

ตามที่องค์การบริหารส่วนตำบลวังประจัน ได้ดำเนินการจัดทำแผนพัฒนาท้องถิ่นขึ้นมาเพื่อใช้เป็นเครื่องมือในการพัฒนาตำบลวังประจันให้บรรลุเป้าหมายที่วางไว้ เกิดประสิทธิภาพประสิทธิผลสูงสุดในการแก้ไขปัญหาให้กับประชาชน ในการจัดทำแผนพัฒนาท้องถิ่นนั้นจะต้องมีการติดตามและประเมินผลแผนพัฒนา ตามระเบียบกระทรวงมหาดไทย ว่าด้วยการจัดทำแผนพัฒนาขององค์กรปกครองส่วนท้องถิ่น พ.ศ. 2548 หมวด 6 ข้อ 29 แก้ไขเพิ่มเติม (ฉบับที่ 2) พ.ศ. 2559 ข้อ 13 และแก้ไขเพิ่มเติมถึง (ฉบับที่ 3) พ.ศ. 2561 ข้อ 12 โดยคณะกรรมการติดตามและประเมินแผนพัฒนาเป็นผู้ดำเนินการติดตามและประเมินผลแผนพัฒนา ซึ่งคณะกรรมการจะต้องดำเนินการกำหนดแนวทาง วิธีการในการติดตามและประเมินผลแผนพัฒนา ดำเนินการติดตามและประเมินผลแผนพัฒนา รายงานผลและเสนอความเห็นซึ่งได้จากการติดตามและประเมินผลแผนพัฒนาต่อผู้บริหารท้องถิ่น เพื่อให้ผู้บริหารท้องถิ่นเสนอต่อสภาท้องถิ่น และคณะกรรมการพัฒนาท้องถิ่น พร้อมทั้งประกาศผลการติดตามและประเมินผลแผนพัฒนาให้ประชาชนในท้องถิ่นทราบในที่เปิดเผยภายในสิบห้าวันนับแต่วันรายงานผลและเสนอความเห็นดังกล่าว และต้องปิดประกาศไว้เป็นระยะเวลาไม่น้อยกว่าสามสิบวัน โดยอย่างน้อยปีละหนึ่งครั้งภายในเดือนธันวาคมของทุกปี

โดยเครื่องมือที่ใช้ในการติดตามและประเมินผลในเชิงปริมาณ มีดังนี้

- 1) **แบบที่ 1** แบบช่วยกำกับการจัดทำแผนยุทธศาสตร์ขององค์กรปกครองส่วนท้องถิ่น
- 2) **แบบที่ 2** แบบติดตามผลการดำเนินงานขององค์กรปกครองส่วนท้องถิ่น
- 3) **แบบที่ 3** แบบประเมินผลการดำเนินงานตามแผนยุทธศาสตร์  
แบบที่ 3/1 แบบประเมินผลการดำเนินงานตามแผนยุทธศาสตร์
- 4) การติดตามและประเมินผลด้วยระบบ e-plan ([www.dla.go.th](http://www.dla.go.th))

## (1.2) การวัดผลในเชิงคุณภาพ (Quality)

การวัดผลเชิงคุณภาพ องค์การบริหารส่วนตำบลวังประจัน ใช้การสำรวจความพึงพอใจในการวัดผลเชิงคุณภาพโดยภาพรวม โดยได้มีการประเมินความพึงพอใจ ซึ่งการประเมินความพึงพอใจทำให้ทราบถึงผลเชิงคุณภาพในการดำเนินงานขององค์การบริหารส่วนตำบลในภาพรวม

โดยเครื่องมือที่ใช้ในการประเมินความพึงพอใจ มีดังนี้

- 1) แบบที่ 3/3 แบบประเมินความพึงพอใจต่อผลการดำเนินงานขององค์กรปกครองส่วนท้องถิ่นในภาพรวม
- 2) แบบที่ 3/4 แบบประเมินความพึงพอใจของผู้รับบริการต่อผลการดำเนินงานขององค์การบริหารส่วนตำบลวังประจันในแต่ละยุทธศาสตร์

## (2) ระเบียบการติดตามและประเมินผลแผนพัฒนาท้องถิ่น

องค์การบริหารส่วนตำบลวังประจัน ได้แต่งตั้งคณะกรรมการติดตามและประเมินผลแผนพัฒนาขององค์การบริหารส่วนตำบลตามระเบียบกระทรวงมหาดไทยว่าด้วยการจัดทำแผนพัฒนาขององค์กรปกครองส่วนท้องถิ่น พ.ศ. 2548 และแก้ไขเพิ่มเติมถึง (ฉบับที่ 3) พ.ศ. 2561 ซึ่งประกอบด้วย

- (1) สมาชิกสภาท้องถิ่นที่สภาท้องถิ่นคัดเลือกจำนวนสามคน
- (2) ผู้แทนประชาคมท้องถิ่นที่ประชาคมท้องถิ่นคัดเลือกจำนวนสองคน
- (3) ผู้แทนหน่วยงานที่เกี่ยวข้องที่ผู้บริหารท้องถิ่นคัดเลือกจำนวนสองคน
- (4) หัวหน้าส่วนการบริหารที่คัดเลือกกันเองจำนวนสองคน
- (5) ผู้ทรงคุณวุฒิที่ผู้บริหารท้องถิ่นคัดเลือกจำนวนสองคน

โดยให้คณะกรรมการเลือกกรรมการหนึ่งคนทำหน้าที่ประธานคณะกรรมการ และกรรมการอีกหนึ่งคนทำหน้าที่เลขานุการของคณะกรรมการ ให้มีวาระอยู่ในตำแหน่งคราวละสี่ปีและอาจได้รับการคัดเลือกอีกได้ โดยมีอำนาจหน้าที่ ดังนี้

1. กำหนดแนวทางวิธีการในการติดตามและประเมินผลแผนพัฒนา
2. ดำเนินการติดตามและประเมินผลแผนพัฒนา
3. รายงานผลและเสนอความเห็นซึ่งได้จากการติดตามและประเมินผลแผนพัฒนาต่อ

ผู้บริหารท้องถิ่น เพื่อให้ผู้บริหารท้องถิ่นเสนอต่อสภาท้องถิ่น และคณะกรรมการพัฒนาท้องถิ่น พร้อมทั้งประกาศผลการติดตามและประเมินผลแผนพัฒนาให้ประชาชนในท้องถิ่นทราบในที่เปิดเผยภายในสิบห้าวัน นับแต่วันที่ผู้บริหารท้องถิ่นเสนอผลการติดตามและประเมินผลดังกล่าวและต้องปิดประกาศไว้เป็นระยะเวลาไม่น้อยกว่าสามสิบวัน โดยอย่างน้อยปีละหนึ่งครั้งภายในเดือนธันวาคมของทุกปี

4. แต่งตั้งคณะกรรมการหรือคณะทำงานเพื่อช่วยปฏิบัติงานตามที่เห็นควร

ข้อ 30 องค์กรปกครองส่วนท้องถิ่นอาจมอบให้หน่วยงานหรือบุคคลภายนอกดำเนินการหรือร่วมดำเนินการติดตามและประเมินผลแผนพัฒนาได้ โดยมีขั้นตอนดำเนินการ ดังนี้

1. คณะกรรมการติดตามและประเมินผลแผนพัฒนาท้องถิ่นจัดทำร่างข้อกำหนด ขอบข่าย และรายละเอียดของงานที่จะมอบหมายให้หน่วยงานหรือบุคคลภายนอกดำเนินการ เพื่อเสนอผู้บริหารท้องถิ่น
2. ผู้บริหารท้องถิ่นพิจารณาอนุมัติข้อกำหนด ขอบข่ายและรายละเอียดของงาน
3. หน่วยงานหรือบุคคลภายนอกดำเนินการหรือร่วมดำเนินการติดตามและประเมินผล
4. ให้หน่วยงานหรือบุคคลภายนอกที่ดำเนินการหรือร่วมดำเนินการติดตามและประเมินผล รายงานผลการดำเนินการซึ่งได้จากการติดตามและประเมินผลต่อคณะกรรมการติดตามและประเมินผลเพื่อ ประเมินผลการรายงานผล เสนอความเห็นต่อผู้บริหารท้องถิ่น
5. ผู้บริหารท้องถิ่นเสนอผลการติดตามและประเมินผลต่อสภาท้องถิ่น และคณะกรรมการ พัฒนาท้องถิ่น พร้อมทั้งประกาศผลการติดตามและประเมินผลแผนพัฒนาให้ประชาชนในท้องถิ่นทราบในที่ เปิดเผยภายในสิบห้าวันนับแต่วันที่ผู้บริหารท้องถิ่นเสนอผลการติดตามและประเมินผลดังกล่าวและต้องปิด ประกาศโดยเปิดเผยไม่น้อยกว่าสามสิบวัน โดยอย่างน้อยปีละหนึ่งครั้งภายในเดือนธันวาคมของทุกปี

(3) วิธีการติดตามและประเมินผล

1) การติดตามและประเมินผลเพื่อให้เป็นไปตามแผนพัฒนาท้องถิ่น โดยตรวจสอบติดตามและ ประเมินผลก่อนดำเนินการ โครงการว่าคุ้มค่ากับการลงทุนหรือไม่ทั้งในขณะดำเนินการตามโครงการเพื่อ ปรับปรุงแก้ไขได้ทันท่วงที และหลังสิ้นสุด โครงการเป็นประจำทุกปี เพื่อประเมินว่าโครงการประสบ ความสำเร็จตามแผนที่วางไว้หรือไม่ ได้ผลผลิตตามวัตถุประสงค์และคุ้มค่าของผลการดำเนินงานเพื่อตัดสิน ว่าควรขยาย ปรับปรุง หรือสิ้นสุด หรือดำเนินการต่อเนื่องในปีต่อไป

2) จัดทำระบบฐานข้อมูลการพัฒนาตามยุทธศาสตร์ในแต่ละด้านเพื่อใช้เป็นแนวทางในการวางแผน พัฒนาในแต่ละปี ให้เหมาะสมสอดคล้องกับความจริง โดยแยกตามยุทธศาสตร์การพัฒนาองค์การบริหารส่วน ตำบลวังประจันทั้ง 6 ด้าน ดังนี้

ยุทธศาสตร์ที่ 1 พัฒนาคุณภาพชีวิตประชาชนให้เกิดความยั่งยืน สังคมสงบสุข

ยุทธศาสตร์ที่ 2 พัฒนาการบริหารจัดการองค์กรอย่างมีธรรมาภิบาล เกิดผลอย่างมีประสิทธิภาพ

ยุทธศาสตร์ที่ 3 การพัฒนาด้าน โครงสร้างพื้นฐานที่ทันสมัย

ยุทธศาสตร์ที่ 4 อนุรักษ์ศิลปะ วัฒนธรรม จารีตประเพณี และภูมิปัญญาท้องถิ่น

ยุทธศาสตร์ที่ 5 พัฒนาการท่องเที่ยวอย่างมีคุณภาพและยั่งยืน

ยุทธศาสตร์ที่ 6 สร้างความเข้มแข็งภาคเกษตร เน้นเศรษฐกิจพอเพียงเสริมสร้างความสมดุลทาง

ทรัพยากรธรรมชาติและสิ่งแวดล้อม

3) การติดตามและประเมินผล กำหนดให้มีตัวชี้วัดผลการดำเนินงานในแต่ละเรื่อง โดยให้มีการ วัดผลเพื่อวัดคุณค่าของ โครงการและผลการพัฒนาที่เกิดขึ้นใน 3 ระดับ

ผลงาน ได้แก่ สิ่งที่เกิดขึ้นจากการดำเนินงานในการแก้ไขปัญหา ความต้องการ ตามเป้าหมายของงาน/โครงการ

ผลลัพธ์ ได้แก่ ผลที่ตามมา ซึ่งเป็นเรื่องที่แสดงถึงการบรรลุความสำเร็จของงานที่เกิดขึ้น

ผลกระทบ ได้แก่ การประเมินผลที่ได้จากผลของ โครงการทั้งที่คาดหวังและไม่ได้ คาดหวัง ซึ่งเป็นผลทางบวกและทางลบ เพื่อนำไปประกอบการตัดสินใจเกี่ยวกับโครงการ เช่น ยกเลิก หรือดำเนินการต่อไป

4) ให้มีองค์กรและหน่วยงานรับผิดชอบ ในการกำกับ ติดตาม และประเมินผลการดำเนินงาน ยุทธศาสตร์การพัฒนา ดังนี้

#### องค์กรให้คำแนะนำ ปรีกษาและติดตามประเมินผล

- คณะกรรมการพัฒนาองค์กรบริหารส่วนตำบลวังประจัน
- คณะกรรมการสนับสนุนการจัดทำแผนพัฒนาองค์กรบริหารส่วนตำบลวังประจัน

#### องค์กรที่มีส่วนร่วมในการติดตามประเมินผล

สนับสนุนให้องค์กรต่าง ๆ เข้ามามีส่วนร่วมในการติดตามประเมินผล ได้แก่ ภาครัฐ เอกชน สถาบันการศึกษา ผู้นำชุมชนและประชาชน โดยติดตามและประเมินผลในภาพรวมว่า

- การจัดทำแผนพัฒนาท้องถิ่น ได้นำกรอบแนวทางติดตามที่กำหนดไว้ในแผนพัฒนาท้องถิ่น ไปสู่การปฏิบัติมากน้อยเพียงใด

- สภาพการพัฒนาเป็นไปตามความต้องการที่เกิดขึ้นอย่างเป็นระบบหรือไม่
- ประชาชนได้รับประโยชน์คุ้มค่าหรือไม่
- ครอบคลุมภารกิจการพัฒนาในทุก ๆ ด้านหรือไม่

#### (4) การกำหนดช่วงเวลาในการติดตามและประเมินผล

คณะกรรมการติดตามและประเมินผล กำหนดช่วงเวลาในการติดตามและประเมินผล โดยคำนึงถึงความเหมาะสมของแต่ละแผนงาน / โครงการ ในขณะที่การประเมินผลเป็นการตรวจสอบผลที่เกิดขึ้นจริงเมื่อดำเนินโครงการแล้วเสร็จเปรียบเทียบกับวัตถุประสงค์ที่ตั้งไว้ และกำหนดช่วงเวลาในการติดตามและประเมินผลอย่างน้อยแผนงาน / โครงการละ 1 ครั้ง และประเมินผลแผนงาน / โครงการในภาพรวมอย่างน้อยปีละ 1 ครั้ง (ภายในเดือนธันวาคมของทุกปี) แล้วรายงานผลการประเมินผลและเสนอความเห็นซึ่งได้จากการติดตามและประเมินผลแผนพัฒนาท้องถิ่น ต่อผู้บริหารท้องถิ่น เพื่อให้ผู้บริหารท้องถิ่นเสนอต่อสภาท้องถิ่น คณะกรรมการพัฒนาท้องถิ่น และประกาศผลการติดตามและประเมินผลแผนพัฒนาท้องถิ่นให้ประชาชนในท้องถิ่นได้ทราบ โดยทั่วกัน

## 4.4 ข้อเสนอแนะในการจัดทำแผนพัฒนาท้องถิ่นในอนาคต

### 4.4.1 ผลกระทบนำไปสู่ออนาคต

(1) ปัญหาสาธารณสุขต่างๆ ที่เกิดขึ้นในองค์การบริหารส่วนตำบลวังประจัน อันได้แก่ ภัยแล้ง วาตะภัย น้ำท่วม อหิวาต์ ที่เกิดขึ้นและส่งผลกระทบต่อประชาชนในพื้นที่ เกิดความเสียหายทั้งชีวิตและทรัพย์สิน แนวทางการแก้ไข คือพิจารณาวางแผนการดำเนินการป้องกัน ก่อนเกิดเหตุ ระหว่างเกิดเหตุ หลังเกิดเหตุ บรรจุแผนงาน โครงการ กิจกรรม การให้ความช่วยเหลือต่างๆ จัดตั้งศูนย์ช่วยเหลือประชาชนขององค์กรปกครองส่วนท้องถิ่น เพื่อสามารถดำเนินการได้ทันทั่วถึง

(2) ปัญหาโรคระบาดที่เกิดจากคน เกิดจากสัตว์ ที่ส่งผลกระทบต่อชีวิตประชาชน และสัตว์ต่างๆ ในตำบล ซึ่งได้แก่ โรคไข้หวัดใหญ่ ไข้หวัดนก โรคมือ เท้า ปาก ที่เกิดขึ้นกับเด็กๆ โรคพิษสุนัขบ้า แนวทางการแก้ไขปัญหา คือ ฝึกอบรม ประชาสัมพันธ์ รมรงค์การป้องกัน ลงพื้นที่ระงับการเกิดโรคระบาด การทำลาย การรักษา

(3) ปัญหาประชาชนมีรายได้น้อย การศึกษาดำ ประชาชนในตำบลยังมีคนรายได้น้อย มีหนี้สินเยอะไม่เพียงพอในการดำรงชีวิต ค่าครองชีพสูง แนวทางการแก้ไขปัญหา ให้ความรู้เกี่ยวกับการประกอบอาชีพ สาธิตการประกอบอาชีพ ช่วยเหลือประชาชน ช่อมแซมบ้านคนจน ผู้มีรายได้น้อย ส่งเสริมด้านการศึกษาโดยการจัดบริการสาธารณสุขด้านการศึกษา การจัดตั้งศูนย์พัฒนาเด็กเล็ก สนับสนุนกิจกรรมต่างๆ ให้กับเด็กนักเรียน จ้างเด็กนักเรียนในช่วงปิดภาคเรียนเพื่อมีรายได้

(4) ปัญหายาเสพติดในตำบล ในพื้นที่ยังไม่พบว่ามีการค้ายาเสพติด และยังไม่พบรายงานว่ามีผู้ติดยาเสพติด แต่เพื่อเป็นการป้องกัน มีแนวทางการป้องกัน โดยการลงพื้นที่ค้นหา การรณรงค์ป้องกัน การให้ความรู้กับประชาชนได้ทราบถึงโทษของยาเสพติด

(5) ปัญหาการสัญจรไปมาของประชาชนในตำบล เนื่องจากในตำบลด้านโครงสร้างพื้นฐาน เส้นทางคมนาคมบางหมู่บ้านยังเป็น ถนนดิน ถนนลูกรัง ช่วงฤดูฝนถนนลื่น เป็นหลุม เป็นบ่อ เกิดปัญหาในการสัญจรไปมาของประชาชน เสี่ยงต่อการเกิดอุบัติเหตุ การคมนาคมล่าช้า แนวทางการแก้ไข จัดทำแผนงาน โครงการก่อสร้างถนนในเส้นทางสำคัญ พิจารณาเสนอสนับสนุนจากหน่วยงานอื่น

(6) เกิดการพัฒนาที่ล่าช้า เพราะการดำเนินงานต่างๆ ขององค์กรปกครองส่วนท้องถิ่นต้องผ่านกระบวนการหลายขั้นตอน สลับซับซ้อน

(7) ประชาชนอาจเกิดความเบื่อหน่ายกับกระบวนการจัดทำแผนที่มีความยุ่งยากมากขึ้น

(8) ปัญหาอาจไม่ได้รับการแก้ไขอย่างตรงจุดเพราะข้อจำกัดของระเบียบกฎหมายที่ทำให้ยากและบางเรื่องอาจทำไม่ได้

ในทฤษฎีทางวิชาการการจัดการ ซึ่งว่า องค์กรต่างๆ ไม่ว่าจะเป็นองค์กรภาครัฐหรือองค์กรภาคเอกชนจะพัฒนา เติบโตและอยู่รอดได้ต้องมีการปรับตัวให้เข้ากับการเปลี่ยนแปลงของสภาพแวดล้อมภายนอก 4 ประการ (PEST) ตลอดเวลา ซึ่งประกอบไปด้วย

- 1) สิ่งแวดล้อมด้านการเมือง(Political Environment)
- 2) สิ่งแวดล้อมด้านเศรษฐกิจ (Economic Environment)
- 3) สิ่งแวดล้อมด้านสังคม (Social Environment) และ
- 4) สิ่งแวดล้อมด้านวิทยาการใหม่ๆ (Technology)

#### 1) การปรับตัวให้เข้ากับการเมือง(Political Environment) ที่เปลี่ยนแปลง

หากกล่าวถึงการปกครองของไทยในปัจจุบัน อาจแบ่งระดับการเมืองออกได้เป็น 2 ระดับ ได้แก่ การเมืองระดับชาติ และการเมืองระดับท้องถิ่น การเมืองระดับชาติ ได้แก่ การเมืองระดับรัฐบาล สมาชิกสภาผู้แทนราษฎร สมาชิกวุฒิสภา ในส่วนของการเมืองระดับท้องถิ่นนั้นยังสามารถแบ่งแยกย่อยออกได้ เป็นหลายประเภท เช่น การเมืองของ อบจ. เทศบาล หรือ อบต. หรือแม้กระทั่งการเมืองในระดับหมู่บ้านที่จะต้องมีการเลือกตั้งผู้ใหญ่บ้าน โดยราษฎรในหมู่บ้านนั้นๆ เป็นต้น

ในสภาพข้อเท็จจริงปัจจุบันและผลงานวิจัยต่าง ๆ ที่เกี่ยวข้อง ต่างชี้ว่าการเมืองในระดับชาติ ยังมีอิทธิพลต่อการเมืองในระดับท้องถิ่นอยู่หลายประการ เช่น การเลือกตั้งในระดับท้องถิ่นต้องอาศัยภาพลักษณ์ของพรรคการเมืองระดับชาติเพื่อช่วยในการหาเสียง การให้เงินอุดหนุนเฉพาะกิจจากส่วนกลางมายังองค์กรปกครองส่วนท้องถิ่น โดยเลือกให้เฉพาะท้องถิ่นที่เป็นพรรคพวกเดียวกับกับราชการส่วนกลาง เป็นต้น

ในอนาคต อำนาจหน้าที่และบทบาทของนักการเมืองท้องถิ่นและข้าราชการท้องถิ่นจะเป็นอย่างไรนั้น ส่วนหนึ่งก็ขึ้นอยู่กับสิ่งแวดล้อมทางการเมือง โดยเฉพาะอย่างยิ่งอิทธิพลจากการเมืองระดับชาติซึ่งถ่ายทอดออกมาเป็นนโยบายของรัฐที่มีต่อ อบต. ซึ่งมักสลับสับเปลี่ยนกันเป็น 2 กรณี กล่าวคือการรวมอำนาจการปกครอง (Centralization) หรือ การกระจายอำนาจการปกครอง (Decentralization) ดังนั้น ผู้ที่จะปฏิบัติงานใน อบต. จึงจำเป็นที่จะต้องทราบความเคลื่อนไหวของนโยบายรัฐอยู่ตลอดเวลา เพื่อบริหารจัดการ อบต. ให้เข้ากับสถานการณ์ดังกล่าวที่เปลี่ยนแปลงอยู่ตลอดเวลา

ในส่วนของปัจจัยการเมืองระดับท้องถิ่นด้วยตนเองนั้น ทุกฝ่ายที่เกี่ยวข้องจะต้องเข้าใจ บทบาทหน้าที่ของตนเอง ซึ่งโดยหลักการแล้วการตัดสินใจกำหนดนโยบายควรเป็นหน้าที่ของฝ่ายการเมือง ท้องถิ่น ทุกฝ่ายควรต้องรู้ความเคลื่อนไหวและการเปลี่ยนแปลงของการเมืองท้องถิ่น ในทุกระดับทั้งระดับ อบจ. เทศบาล อบต. และระดับหมู่บ้าน เพราะการเมืองท้องถิ่นเหล่านี้มีความเชื่อมโยงสัมพันธ์กัน และจะต้องมีผลกระทบต่อ อบต. ไม่ทางตรงก็ทางอ้อม ข้าราชการท้องถิ่นควรพยายามปรับข้อเท็จจริงในท้องถิ่นให้เข้ากับระเบียบกฎหมายของรัฐ ซึ่งในบางครั้งระเบียบกฎหมายอาจไม่เหมาะสมกับสภาพปัญหาและความต้องการของ คนในท้องถิ่นก็ต้องเป็นหน้าที่ของข้าราชการท้องถิ่น ที่จะประยุกต์ใช้กฎหมาย ให้สามารถใช้ได้จริงตามสภาพ และบริบทแวดล้อมของท้องถิ่นนั้นๆ จึงจะได้ชื่อว่าเป็นนักบริหารการเปลี่ยนแปลง(Change Agent) อย่างแท้จริง

#### 2) การปรับตัวเข้ากับเศรษฐกิจ (Economic Environment) ที่เปลี่ยนแปลง

เมื่อสภาพเศรษฐกิจโดยรวมของประเทศไม่ดี ทำให้ประชาชนยากจนเพิ่มขึ้นเป็นสาเหตุของปัญหาอื่นๆ ที่กระทบต่อ อบต. ตามมา ไม่ว่าจะเป็นปัญหาขาดแคลนน้ำ ปัญหาประชาชนเรียกร้อง ในสิ่งที่สามารถแก้ไขเฉพาะหน้ามากกว่าสิ่งที่แก้ไขปัญหาลำบากอย่างยั่งยืน เช่น ต้องการห้ามกันหนาวฟรี เลือกันหนาวฟรี และของฟรีอื่นๆจาก อบต. เป็นต้น ซึ่งสวนทางกับระเบียบกฎหมายและการตรวจสอบอย่างเข้มแข็งของสำนักงานตรวจเงินแผ่นดิน ที่พยายามจำกัดขอบเขตการตัดสินใจขององค์กรปกครองส่วนท้องถิ่น ใน เรื่องของการแจกของให้แก่ราษฎร

อีกปัญหาหนึ่งประชาชนอาจขาดการมีส่วนร่วมทางการเมืองกับ อบต. เพราะต้องเอาเวลาไปทำงานหาเงินเพื่อปากท้องของตนเองก่อน หรือบางครั้งอาจมีส่วนร่วมแค่การรับเงินแล้ว ไปลงคะแนนเสียงเลือกตั้ง รวมตลอดถึงปัญหาความยากจนของประชาชนจะสร้างความเข้มแข็งให้กับนโยบายประชานิยมไป

โดย ปริญญาซึ่งอาจส่งผลกระทบต่อทางลบในระยะยาว โดยเฉพาะอย่างยิ่งเป็นการส่งเสริมลักษณะนิสัยการพึ่งพิงรัฐ อยู่ตลอดเวลาของประชาชน เป็นต้น

ดังนั้น การสร้างกระบวนทัศน์ (Paradigm) ทางความคิดให้แก่ประชาชนตามหลัก “คนเป็นที่พึ่งแห่งตน” และ “ปรัชญาเศรษฐกิจพอเพียง” ควรเป็นสิ่งสำคัญที่นักบริหารงาน อปท. ควรให้ความสนใจที่จะส่งเสริมและพัฒนาในประเด็นนี้

### 3) การปรับตัวเข้ากับสังคม (Social Environment) ที่เปลี่ยนแปลง

ชุมชนแต่ละชุมชนมีสภาพทางสังคมและวัฒนธรรมที่แตกต่างกัน ดังนั้น การปฏิบัติงานในแต่ละพื้นที่ก็ต้องเผชิญกับสภาพทางสังคมและวัฒนธรรมที่แตกต่างกัน

สภาพของสังคมไทยมักเป็นสังคมอุปถัมภ์ ผู้บริหารท้องถิ่นอาจมีแนวโน้มที่จะตัดสินใจกำหนด นโยบายไปตอบสนองต่อกลุ่มญาติพี่น้องของตน กลุ่มอื่นที่แท้การเลือกตั้งเมื่อไม่ได้รับการตอบสนองก็หาทาง โจมตี ก่อให้เกิดความขัดแย้งที่รุนแรงขึ้นในสังคมท้องถิ่นมากกว่าในอดีต ดังนั้น บุคลากรใน อปท. จึงจำเป็นที่ จะต้องเข้าใจผลกระทบที่มาจากสาเหตุการกระจายอำนาจสู่ท้องถิ่นที่ส่งผลโดยตรงต่อความสามัคคีในสังคม ท้องถิ่นยุคปัจจุบัน ต้องมีความสามารถบริหารงานบนความขัดแย้งในสังคม เพราะคงไม่มีสังคมใดในประเทศไทยที่จะมีคนที่ชอบสิ่งๆ เหมือนๆ กัน ได้หมด การปฏิบัติงานทุกอย่างย่อมมีการเห็นด้วย ไม่เห็นด้วย ต่อต้าน และไม่ต่อต้าน อยู่คู่กับสังคมประชาธิปไตยเสมอ สำคัญเพียงแต่ว่าจะสามารถลดระดับหรือแก้ไขความขัดแย้งที่รุนแรงนั้น ได้อย่างไร

### 4) การปรับตัวเข้ากับวิทยาการใหม่ๆ (Technology) ที่เปลี่ยนแปลง

ในปัจจุบันกรมส่งเสริมการปกครองท้องถิ่นมีนโยบายส่งเสริมการพัฒนาบุคลากร โดยการฝึกอบรมอยู่เป็นประจำ เช่น การฝึกอบรมการใช้คอมพิวเตอร์ โปรแกรมต่างๆ การฝึกอบรมการจัดทำเว็บไซต์ องค์กร เป็นต้น ประกอบกับกรมส่งเสริมฯ มีเว็บไซต์เผยแพร่ข้อมูลข่าวสารต่างๆ ที่จำเป็นและเกี่ยวข้องกับ การปฏิบัติงานของ อปท. ที่ปรับปรุงให้ทันสมัยอยู่เสมอ เช่น การเผยแพร่หนังสือสั่งการต่างๆ ผ่านช่องทาง การสารบรรณอิเล็กทรอนิกส์ เป็นต้น หากพนักงานท้องถิ่นให้ความสำคัญในการอ่านหนังสือสั่งการของ กรมส่งเสริมฯ ทางอินเทอร์เน็ตอยู่เป็นประจำ ก็จะนำมาซึ่งการบริหารงานที่มีประสิทธิภาพและไม่ขัดต่อระเบียบ กฎหมาย หนังสือสั่งการที่เปลี่ยนแปลงไปอยู่ตลอดเวลา

#### 4.4.2 ข้อสังเกต ข้อเสนอแนะ ผลจากการพัฒนา

##### (1) ข้อสังเกต

จากการสำรวจข้อมูล การลงพื้นที่ในตำบล จะเห็นว่าประชาชนยังมีปัญหาที่จะต้องดำเนินการแก้ไขอยู่มาก ดังนี้ ด้านการศึกษา สาธารณสุข ความมั่นคงปลอดภัยในชีวิตและทรัพย์สิน การศาสนา ศิลปวัฒนธรรม ประเพณี กีฬา สถานที่ผ่อนหย่อนใจ สวัสดิการสังคม การเกษตร เศรษฐกิจ อุตสาหกรรม การพัฒนาอาชีพ เส้นทางคมนาคมขนส่ง/ไฟฟ้า/น้ำประปา/แหล่งน้ำเพื่ออุปโภค – บริโภค ด้าน ทรัพยากรและสิ่งแวดล้อม ขยะมูลฝอยและสิ่งปฏิกูล จากปัญหาด้านต่างๆ ประชาชนไม่สามารถแก้ไขปัญหาเองได้จึงต้องเสนอให้องค์กรปกครองส่วนท้องถิ่นแก้ไข ทำให้มีการเสนอโครงการเข้ามาเป็นจำนวนมาก ซึ่งงบประมาณขององค์กรปกครองส่วนท้องถิ่นนั้นมีจำกัดไม่เพียงพอต่อการจัดการได้

## (2) ข้อเสนอแนะ

1) ปัญหาต่างๆ ที่ถูกเสนอมายังองค์กรปกครองส่วนท้องถิ่น นั้น ควรนำมาพิจารณาจัดลำดับความสำคัญโดยประชาคมท้องถิ่น ซึ่งมีหลายภาคส่วน ประกอบไปด้วย คณะกรรมการพัฒนาขององค์กรปกครองส่วนท้องถิ่น สมาชิกสภาท้องถิ่น ผู้นำหมู่บ้าน ตัวแทนส่วนราชการ รัฐวิสาหกิจ หน่วยงานที่เกี่ยวข้อง ประชาชนทั่วไป ร่วมกันพิจารณาจัดลำดับความสำคัญของโครงการ และพิจารณาบรรจุเข้าแผนพัฒนาท้องถิ่นต่อไป กรณีโครงการที่เกินศักยภาพก็ให้องค์กรปกครองส่วนท้องถิ่นเสนอขอรับการสนับสนุนจากหน่วยงานอื่น

2) ควรเร่งรัดให้มีการดำเนินโครงการ/กิจกรรม ที่ตั้งในข้อบัญญัติงบประมาณรายจ่ายให้สามารถดำเนินการได้ในปีงบประมาณนั้น

3) องค์กรปกครองส่วนท้องถิ่นควรพิจารณาตั้งงบประมาณให้เพียงพอและเหมาะสมกับภารกิจแต่ละด้านที่จะต้องดำเนินการ ซึ่งจะช่วยลดปัญหาในการโอนเพิ่ม โอนลด โอนตั้งจ่ายรายการใหม่

## (3) ผลจากการพัฒนา

จากการพัฒนาที่ผ่านมาพบว่าองค์กรปกครองส่วนท้องถิ่นได้แก้ไขปัญหาให้กับประชาชนได้ในหลายเรื่อง และครอบคลุมทุกด้าน มีผลการประเมินอยู่ในเกณฑ์ที่ดี ประชาชนมีความพึงพอใจ แต่ก็ยังมีปัญหาที่จะต้องแก้ไขต่อไป ไม่ว่าจะเป็นด้านสิ่งแวดล้อมที่ยังมีการเผาหญ้า อ้อย ตอข้าวในช่วงเวลาเก็บเกี่ยว การเลี้ยงสัตว์ วัว แพะ เป็ด ไก่ ที่ส่งกลิ่นเหม็นรำคาญ การปล่อยน้ำเสียจากผู้ประกอบการรับซื้อน้ำยางพาราในพื้นที่ที่ส่งกลิ่นเหม็น เส้นทางคมนาคมที่เป็นถนน คสล.ยังไม่ครอบคลุมทุกพื้นที่

ผลการพัฒนาขององค์กรปกครองส่วนท้องถิ่นในปีที่ผ่านมา สรุปได้ดังนี้

ลำดับที่	โครงการ	งบประมาณ ที่ดำเนินการ
1	โครงการจัดงานวันเด็กแห่งชาติ	ไม่ได้ดำเนินการ
2	โครงการอาหารเสริม(นม)โรงเรียนและศูนย์พัฒนาเด็กเล็ก	335,258.80
3	โครงการสนับสนุนค่าใช้จ่ายการบริหารสถานศึกษา(ค่าอาหารกลางวัน สพด.)	520,065.00
4	โครงการสนับสนุนค่าใช้จ่ายการบริหารสถานศึกษา(ค่าจัดการเรียนการสอน)	206,680.00
5	โครงการอุดหนุนอาหารกลางวันให้โรงเรียน	1,024,680.00
6	โครงการแข่งขันกีฬาต้านยาเสพติด	ไม่ได้ดำเนินการ
7	โครงการส่งเสริมและสนับสนุนการแข่งขันกีฬา	ไม่ได้ดำเนินการ
8	โครงการจัดซื้อวัสดุและอุปกรณ์กีฬา	19,790.00
9	เบี้ยยังชีพผู้สูงอายุ	2,210,100.00
10	เบี้ยยังชีพคนพิการ	907,600.00
11	เงินสงเคราะห์เพื่อการยังชีพผู้ป่วยเอดส์	ไม่ได้ดำเนินการ
12	โครงการเงินสำรองจ่าย(กรณีเกิดภัยพิบัติธรรมชาติ)	1,047,476.00



ลำดับที่	โครงการ	งบประมาณ ที่ดำเนินการ
13	โครงการส่งเสริมให้ความรู้เกี่ยวกับสิทธิและหน้าที่เด็กและเยาวชน ต.วังประจัน	9,900.00
14	โครงการพัฒนาคุณภาพชีวิตผู้สูงอายุ	ไม่ได้ดำเนินการ
15	โครงการส่งเสริมอาชีพสำหรับประชาชนตำบลวังประจัน	4,900
16	โครงการพัฒนาสตรีและเสริมสร้างความเข้มแข็งของครอบครัว	ไม่ได้ดำเนินการ
17	โครงการช่วยเหลือประชาชน	ไม่ได้ดำเนินการ
18	โครงการให้บริการการแพทย์ฉุกเฉินเบื้องต้น	23,757.28
19	สมทบกองทุนหลักประกันสุขภาพตำบลวังประจัน	60,000.00
20	โครงการเฝ้าระวังป้องกันและควบคุมโรคติดต่อและไม่ติดต่อ	ไม่ได้ดำเนินการ
21	โครงการสัตว์ปลอดโรค คนปลอดภัย จากโรคพิษสุนัขบ้า ฯ	7,475.00
22	โครงการป้องกันและแก้ไขปัญหายาเสพติด	ไม่ได้ดำเนินการ
23	อุดหนุนงบประมาณให้แก่คณะกรรมการหมู่บ้าน หมู่ที่ 1	20,000.00
24	อุดหนุนงบประมาณให้แก่คณะกรรมการหมู่บ้าน หมู่ที่ 2	20,000.00
25	อุดหนุนงบประมาณให้แก่คณะกรรมการหมู่บ้าน หมู่ที่ 3	20,000.00
26	อุดหนุนงบประมาณให้แก่คณะกรรมการหมู่บ้าน หมู่ที่ 4	20,000.00
27	โครงการจัดทำแผนพัฒนาท้องถิ่นและบูรณาการร่วมกับแผนชุมชน	8,637.00
28	โครงการส่งเสริมคุณธรรมจริยธรรมแก่เจ้าหน้าที่ อบต.วังประจัน	11,250.00
29	โครงการส่งเสริมและสนับสนุนการเลือกตั้ง	116,916.50
30	โครงการปรับปรุง Website อบต.	58,520.87
31	สนับสนุนโครงการศูนย์ปฏิบัติการร่วมในการช่วยเหลือประชาชน ขององค์กรปกครองส่วนท้องถิ่น	25,000.00
32	โครงการฝึกอบรมและทัศนศึกษาดูงาน	ไม่ได้ดำเนินการ
33	โครงการฝึกอบรมชุดปฏิบัติการจิตอาสาภัยพิบัติประจำองค์การบริหาร ส่วนตำบลวังประจัน	ไม่ได้ดำเนินการ

ลำดับที่	โครงการ	งบประมาณ ที่ดำเนินการ
34	โครงการฝึกอบรมการป้องกันและระงับอัคคีภัยเบื้องต้น	ไม่ได้ดำเนินการ
35	โครงการก่อสร้างถนนคอนกรีตเสริมเหล็ก ซอยกัปตัน หมู่ที่ 4	633,000.00
36	โครงการก่อสร้างถนนคอนกรีตเสริมเหล็กซอยคำปุย-หน้าเขื่อน หมู่ที่ 3	664,000.00
37	โครงการก่อสร้างถนนคอนกรีตเสริมเหล็กสายสี่สีเชื่อมนาหัวเมือง หมู่ที่ 2	650,000.00
38	โครงการก่อสร้างถนนหินคลุก ซอยห้วยปลิง หมู่ที่ 1-โรงสี	380,952.00
39	โครงการก่อสร้างถนนหินคลุก สายคลองตุโย๊ะ - หน้าเขื่อน หมู่ที่ 1	269,597.00
40	โครงการจัดทำแผนที่ภาษีและทะเบียนทรัพย์สิน	ไม่ได้ดำเนินการ
41	โครงการประเพณีเปิดป่อซอ (ละศีลอด)	16,675.00
42	โครงการจัดงานฮารีรายอ	ไม่ได้ดำเนินการ
43	โครงการจัดงานวันจำปาละและผลไม้ของดีเมืองสตูล	ไม่ได้ดำเนินการ
44	โครงการจักรยานลดโลกร้อน	ไม่ได้ดำเนินการ
45	โครงการคลองสวยน้ำใส	ไม่ได้ดำเนินการ
46	โครงการจัดการขยะ หมู่ที่ 1-4	365,374.00
47	โครงการส่งเสริมการอนุรักษ์ป่าต้นน้ำ	ไม่ได้ดำเนินการ
48	โครงการวังประจันน้ำอยู่คู่สังคมสี่เขียว	ไม่ได้ดำเนินการ
49	โครงการรักษา รักษา รักษาแผ่นดิน	ไม่ได้ดำเนินการ
50	โครงการตรวจสอบคุณภาพน้ำอุปโภคบริโภคโดยหน่วยงานที่เชื่อถือได้	ไม่ได้ดำเนินการ
51	โครงการอนุรักษ์พันธุกรรมพืชอันเนื่องมาจากพระราชดำริสมเด็จพระกนิษฐาธิราชเจ้ากรมสมเด็จพระเทพรัตนราชสุดาฯ	ไม่ได้ดำเนินการ
รวมงบประมาณ		9,657,784.47

## ภาคผนวก

แบบที่ 1 การกำกับการจัดทำแผนยุทธศาสตร์ขององค์กรปกครองส่วนท้องถิ่น

คำชี้แจง : แบบที่ 1 เป็นแบบประเมินตนเองในการจัดทำแผนพัฒนาท้องถิ่นขององค์กรปกครองส่วนท้องถิ่น โดย จะทำการประเมินและรายงานทุก ๆ ครั้ง หลังจากที้องค์กรปกครองส่วนท้องถิ่นได้ประกาศใช้แผนพัฒนา ท้องถิ่นแล้ว

ชื่อองค์กรปกครองส่วนท้องถิ่น.....องค์การบริหารส่วนตำบลวังประจัน อำเภอควนโดน จังหวัดสตูล.....

ประเด็นการประเมิน	มีการดำเนินการ	ไม่มีการ ดำเนินการ
<b>1. คณะกรรมการพัฒนาท้องถิ่น</b>		
1.1 มีการจัดตั้งคณะกรรมการพัฒนาท้องถิ่นเพื่อจัดทำแผนพัฒนาท้องถิ่น		
1.2 มีการจัดประชุมคณะกรรมการพัฒนาท้องถิ่นเพื่อจัดทำแผนพัฒนาท้องถิ่น		
1.3 มีการจัดประชุมอย่างค่อเนื่องสม่ำเสมอ		
1.4 มีการจัดตั้งคณะกรรมการสนับสนุนการจัดทำแผนพัฒนาท้องถิ่น		
1.5 มีการจัดประชุมคณะกรรมการสนับสนุนการจัดทำแผนพัฒนาท้องถิ่น		
1.6 มีคณะกรรมการพัฒนาท้องถิ่นและประชาคมท้องถิ่นพิจารณาร่างแผน ยุทธศาสตร์การพัฒนา		
<b>2. การจัดทำแผนพัฒนาท้องถิ่น</b>		
2.1 มีการรวบรวมข้อมูลและปัญหาสำคัญขององค์การบริหารส่วนตำบลมา จัดทำฐานข้อมูล		
2.2 มีการเปิด โอกาสให้ประชาชนเข้ามามีส่วนร่วมในการจัดทำแผน		
2.3 มีการวิเคราะห์ศักยภาพของท้องถิ่น (SWOT) และ AIC เพื่อประเมิน สถานภาพการพัฒนาท้องถิ่น		
2.4 มีการกำหนดวิสัยทัศน์และภารกิจหลักการพัฒนาท้องถิ่นที่สอดคล้องกับ ศักยภาพของท้องถิ่น		
2.5 มีการกำหนดวิสัยทัศน์และภารกิจหลักการพัฒนาท้องถิ่นที่สอดคล้องกับ ยุทธศาสตร์จังหวัด		
2.6 มีการกำหนดจุดมุ่งหมายเพื่อการพัฒนาที่ยั่งยืน		
2.7 มีการกำหนดเป้าหมายการพัฒนาท้องถิ่น		
2.8 มีการกำหนดยุทธศาสตร์การพัฒนาและแนวทางการพัฒนา		
2.9 มีการกำหนดยุทธศาสตร์ที่สอดคล้องกับยุทธศาสตร์การพัฒนา		
2.10 มีการอนุมัติและประกาศใช้แผนยุทธศาสตร์การพัฒนา		
2.11 มีการจัดทำบัญชีกลุ่ม โครงการ ในแผนยุทธศาสตร์		
2.12 มีการกำหนดรูปแบบการติดตามประเมินผลแผนยุทธศาสตร์		
2.13 มีการทบทวนยุทธศาสตร์หรือไม่		



2.3 การเบิกจ่ายงบประมาณปี .....

ยุทธศาสตร์	งานปกติ		เงินสะสม		รวม	
	จำนวนเงิน	ร้อยละ	จำนวนเงิน	ร้อยละ	จำนวนเงิน	ร้อยละ
1.						
2.						
3.						
4.						
5.						
6.						
7.						
รวม						

ส่วนที่ 3 ผลการดำเนินงานตามโครงการที่ได้รับเงินอุดหนุนเฉพาะกิจ

3.1 โครงการที่ได้รับเงินอุดหนุนเฉพาะกิจประจำปี .....

โครงการ	ผลการดำเนินงาน			งบประมาณ	
	ดำเนินการเสร็จแล้ว	อยู่ในระหว่างดำเนินการ	ยังไม่ได้ดำเนินการ	งบประมาณที่ได้รับ	งบประมาณที่เบิกจ่ายไป
1.					
2.					
3.					
4.					
5.					
6.					
7.					
8.					
9.					
10.					
รวม					

ส่วนที่ 4 ปัญหา และอุปสรรคในการปฏิบัติงาน

.....

.....

.....

### แบบที่ 3 แบบประเมินผลการดำเนินงานตามแผนยุทธศาสตร์

คำชี้แจง : แบบที่ 3/1 เป็นแบบประเมินตนเอง โดยมีวัตถุประสงค์เพื่อใช้ประเมินผลการดำเนินงานขององค์กรปกครองส่วนท้องถิ่นตามแผนยุทธศาสตร์ที่กำหนดไว้ และมีกำหนดระยะเวลาในการรายงานอย่างน้อยปีละ 1 ครั้ง ในเดือนธันวาคมของทุกปี ประกอบด้วย 3 ส่วน ดังนี้

#### ส่วนที่ 1 ข้อมูลทั่วไป

1.1 ชื่อองค์กรปกครองส่วนท้องถิ่น.....

1.2 วัน/เดือน/ปีที่รายงาน.....

#### ส่วนที่ 2 ยุทธศาสตร์และโครงการในปี.....

2.1. ยุทธศาสตร์และจำนวนโครงการที่ปรากฏอยู่ในแผน และจำนวนโครงการที่ได้ปฏิบัติ

ยุทธศาสตร์	จำนวนโครงการ		ร้อยละของโครงการตามแผนพัฒนา
	จำนวนโครงการที่ปรากฏอยู่ในแผน	จำนวนโครงการที่ได้ปฏิบัติ	
1. พัฒนาคุณภาพชีวิตประชาชนให้เกิดความยั่งยืน สังคมสงบสุข			
2. พัฒนาการบริหารจัดการองค์กรอย่างมีธรรมาภิบาล เกิดผลอย่างมีประสิทธิภาพ			
3. การพัฒนาด้านโครงสร้างพื้นฐานที่ทันสมัย			
4. อนุรักษ์ศิลปะ วัฒนธรรม จารีตประเพณี และภูมิปัญญาท้องถิ่น			
5. สร้างความเข้มแข็งภาคเกษตรและระบบเศรษฐกิจให้มั่นคงอย่างยั่งยืน			
6. พัฒนาการท่องเที่ยวอย่างมีคุณภาพและยั่งยืน			
7. การพัฒนาด้านการบริหารจัดการและการอนุรักษ์ทรัพยากรธรรมชาติและสิ่งแวดล้อม			
<b>รวม</b>			

#### ส่วนที่ 3 ผลการดำเนินงาน

3.1 ความพึงพอใจต่อผลการดำเนินงานขององค์กรปกครองส่วนท้องถิ่นในภาพรวม

ประเด็น	พอใจมาก	พอใจ	ไม่พอใจ
1) มีการเปิดโอกาสให้ประชาชนมีส่วนร่วมในโครงการ/กิจกรรม			
2) มีการประชาสัมพันธ์ให้ประชาชนรับรู้ข้อมูลของโครงการ/กิจกรรม			
3) มีการเปิดโอกาสให้ประชาชนแสดงความคิดเห็นในโครงการ/กิจกรรม			
4) มีการรายงานผลการดำเนินงานของโครงการ/กิจกรรมให้ประชาชนทราบ			
5) การเปิดโอกาสให้ประชาชนตรวจสอบการดำเนินโครงการ/กิจกรรม			
6) การดำเนินงานเป็นไปตามระยะเวลาที่กำหนด			
7) ผลการดำเนินโครงการ/กิจกรรมนำไปสู่การแก้ไขปัญหาของประชาชนในพื้นที่			
8) ประโยชน์ที่ประชาชนได้รับจากการดำเนินโครงการ/กิจกรรม			
<b>ภาพรวม</b>			

3.2 ผลการดำเนินงานในแต่ละยุทธศาสตร์

ยุทธศาสตร์การพัฒนา.....(1-7)

1) ความพึงพอใจของผู้เกี่ยวข้อง

ประเด็น	คะแนนความพึงพอใจ (เต็ม 10 คะแนน)
1. มีการเปิดโอกาสให้ประชาชนมีส่วนร่วมใน โครงการ/กิจกรรม	
2. มีการประชาสัมพันธ์ให้ประชาชนรับรู้ข้อมูลของ โครงการ/กิจกรรม	
3. มีการเปิดโอกาสให้ประชาชนแสดงความคิดเห็นใน โครงการ/กิจกรรม	
4. มีการรายงานผลการดำเนินงานของ โครงการ/กิจกรรมต่อให้ประชาชนทราบ	
5. การเปิดโอกาสให้ประชาชนตรวจสอบการดำเนิน โครงการ/กิจกรรม	
6. การดำเนินงานเป็นไปตามระยะเวลาที่กำหนด	
7. ผลการดำเนิน โครงการ/กิจกรรมนำไปสู่การแก้ไขปัญหาของประชาชนในท้องถิ่น	
8. ประโยชน์ที่ประชาชนได้รับจากการดำเนิน โครงการ/กิจกรรม	
<b>ภาพรวม</b>	

2) การเปลี่ยนแปลงของชุมชนตามตัวชี้วัดที่เลือก

ตัวชี้วัดที่เลือก	หน่วย	ผลการดำเนินการ		
		ก่อน ดำเนินการ (จำนวน)	หลัง ดำเนินการ (จำนวน)	เพิ่ม/ลด
1.				
2.				
3.				
4.				
5.				
6.				
7.				
8.				





แบบที่ 3/4 แบบประเมินความพึงพอใจต่อผลการดำเนินงานของในแต่ละยุทธศาสตร์ขององค์การบริหาร  
ส่วนตำบลวังประจัน

ส่วนยุทธศาสตร์

.....

คำชี้แจง : แบบที่ 3/4

แบบประเมินความพึงพอใจของประชาชนที่มีต่อผลการดำเนินงาน (โครงการ/กิจกรรม) ขององค์การบริหาร  
ส่วนตำบลวังประจันในการพัฒนาและส่งเสริมการบริหารกิจการบ้านเมืองที่ดีในภาพรวมตามยุทธศาสตร์และ  
ประเด็นการพัฒนา ประจำปีงบประมาณ พ.ศ.....

ส่วนที่ 1 ข้อมูลทั่วไป

คำอธิบาย : ให้ผู้ทำแบบประเมินทำเครื่องหมาย (✓)

- |             |                     |                             |                            |
|-------------|---------------------|-----------------------------|----------------------------|
| 1. เพศ      | ( ) ชาย             | ( ) หญิง                    |                            |
| 2. อายุ     | ( ) ต่ำกว่า 20 ปี   | ( ) 20-30 ปี                | ( ) 31-40 ปี               |
|             | ( ) 41-50 ปี        | ( ) 51-60 ปี                | ( ) มากกว่า 60 ปี          |
| 3. การศึกษา | ( ) ประถมศึกษา      | ( ) มัธยมศึกษาหรือเทียบเท่า | ( ) อนุปริญญาหรือเทียบเท่า |
|             | ( ) ปริญญาตรี       | ( ) สูงกว่าปริญญาตรี        | ( ) อื่นๆ                  |
| 4. อาชีพ    | ( ) รับราชการ       | ( ) เอกชน/รัฐวิสาหกิจ       | ( ) ค้าขาย ธุรกิจส่วนตัว   |
|             | ( ) รับจ้าง         | ( ) นักเรียน/นักศึกษา       | ( ) เกษตรกร                |
|             | ( ) อื่นๆ ระบุ..... |                             |                            |

ส่วนที่ 2 ความพึงพอใจต่อผลการดำเนินงานขององค์การบริหารส่วนตำบลวังประจัน

2.1 หากท่านประเมินความพึงพอใจต่อผลการดำเนินงานขององค์การบริหารส่วนตำบลวังประจันใน  
การพัฒนาด้าน (ยุทธศาสตร์)..... โดยให้คะแนนเต็ม 10 ท่านจะให้คะแนนองค์การ  
บริหารส่วนตำบลวังประจัน เท่าใด

- คำอธิบาย :
1. มีทั้งหมด 7 ยุทธศาสตร์
  2. แต่ละข้อมี 10 คะแนน
  3. ให้ผู้ที่ทำแบบประเมินใส่คะแนนในแต่ละข้อได้ตั้งแต่ 0-10 คะแนน

แบบที่ 3/4

แบบประเมินความพึงพอใจต่อผลการดำเนินงานของในแต่ละยุทธศาสตร์ขององค์การบริหารส่วนตำบล  
วังประจัน

1. ผลการดำเนินงานในแต่ละยุทธศาสตร์

ยุทธศาสตร์การพัฒนา.....(1 – 7)

ความพึงพอใจ	คะแนน ( 10 คะแนน )
1. มีการเปิดโอกาสให้ประชาชนมีส่วนร่วมใน โครงการ/กิจกรรม	
2. มีการประชาสัมพันธ์ให้ประชาชนรับรู้ข้อมูลของ โครงการ/กิจกรรม	
3. มีการเปิดโอกาสให้ประชาชนแสดงความคิดเห็นใน โครงการ/กิจกรรม	
4. มีการรายงานผลการดำเนินงานของ โครงการ/กิจกรรมต่อให้ประชาชนทราบ	
5. การเปิด โอกาสให้ประชาชนตรวจสอบการดำเนินโครงการ/กิจกรรม	
6. การดำเนินงานเป็นไปตามระยะเวลาที่กำหนด	
7. ผลการดำเนินโครงการ/กิจกรรมนำไปสู่การแก้ไขปัญหาของประชาชนในท้องถิ่น	
8. ประโยชน์ที่ประชาชนได้รับจากการดำเนิน โครงการ/กิจกรรม	
รวมคะแนน	

2. ผลการประเมินตามยุทธศาสตร์คิดเป็นร้อยละ

ยุทธศาสตร์การพัฒนา	ระดับความพึงพอใจ (%)		
	พอใจมาก	พอใจ	ไม่พอใจ
1. พัฒนาคุณภาพชีวิตประชาชนให้เกิดความยั่งยืน สังคมสงบสุข			
2. พัฒนาการบริหารจัดการองค์การอย่างมีธรรมาภิบาล เกิดผลอย่างมีประสิทธิภาพ			
3. การพัฒนาด้าน โครงสร้างพื้นฐานที่ทันสมัย			
4. อนุรักษ์ศิลปะ วัฒนธรรม จารีตประเพณี และภูมิปัญญาท้องถิ่น			
5. สร้างความเข้มแข็งภาคเกษตรและระบบเศรษฐกิจให้มั่นคงอย่างยั่งยืน			
6. พัฒนาการท่องเที่ยวอย่างมีคุณภาพและยั่งยืน			
7. การพัฒนาด้านการบริหารจัดการและการอนุรักษ์ทรัพยากรธรรมชาติและสิ่งแวดล้อม			
ภาพรวม			